

避難指示等が出されたら速やかに避難しよう

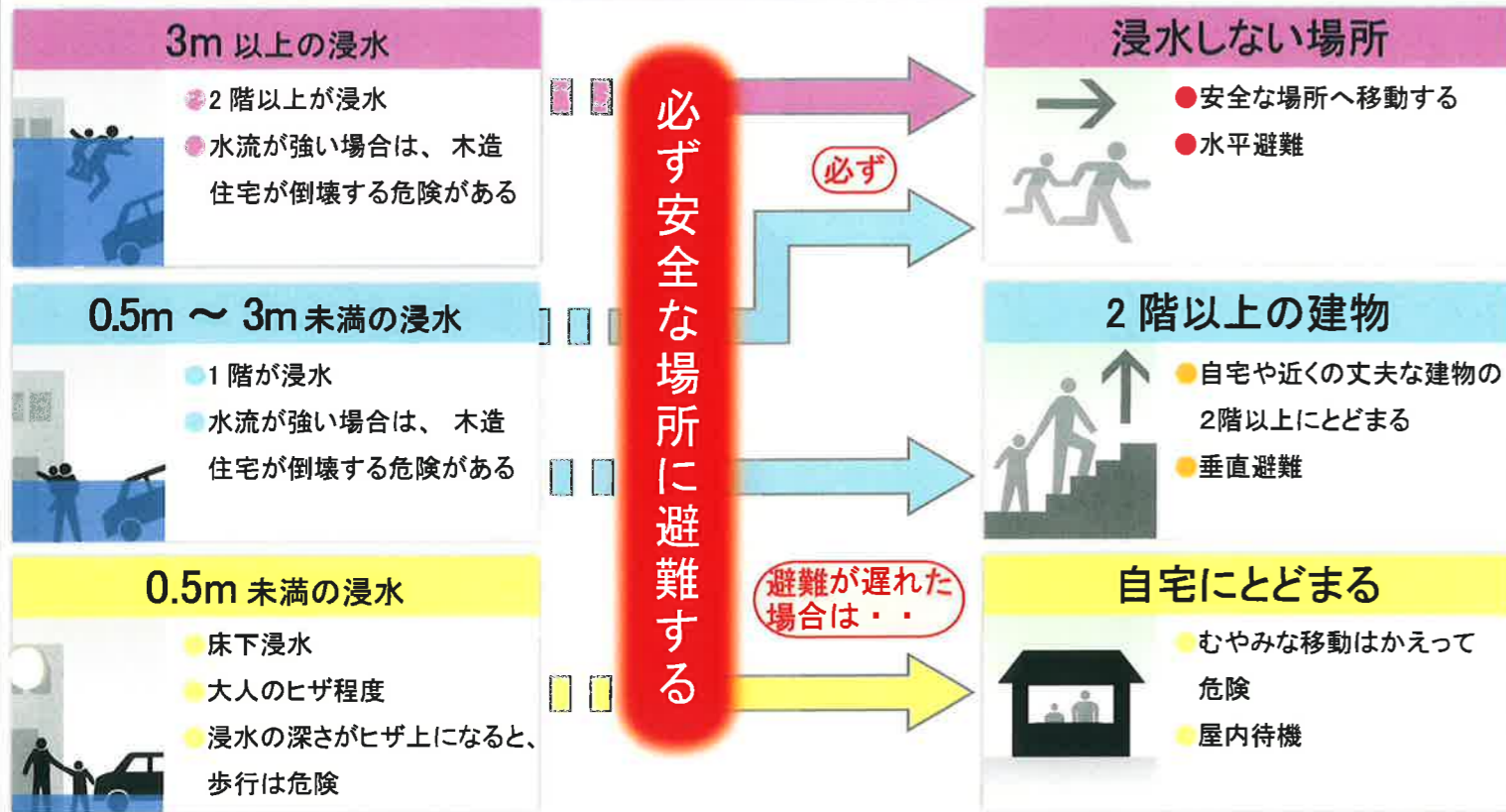

歩行困難度を確認しよう

● 浸水の深さと流速の関係から、「歩いて避難することが困難な場所」を示しています。特に赤色、黄色は歩行が困難となるため、避難指示等が出されたら必ず避難してください。

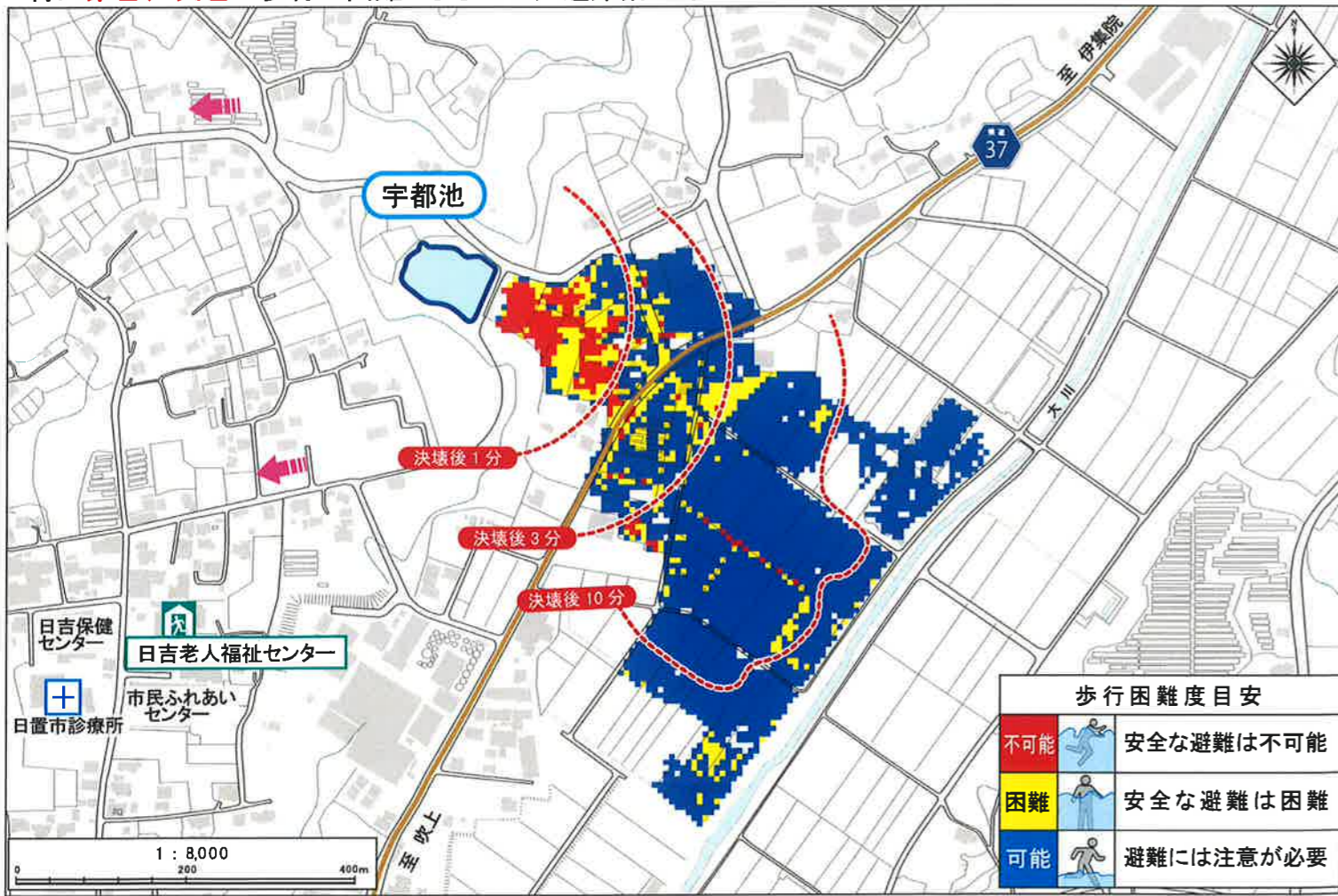

宇都池ハザードマップ

【問合せ先】 日置市 産業建設部 農地整備課 099-273-8873

ため池ハザードマップは、万が一の地震や大雨によってため池が決壊するおそれのある場合の備えとして、自分や家族の命を守るために役立つ情報を提供するもので、住民のみなさんがマップを通じて、想定される災害を事前に知り、自らの避難を考え、地域の防災力向上を図るとともに災害時における被災の低減を目的としています。

ため池決壊について知ろう



行政からの呼びかけ（避難情報）に注意しよう

警戒レベル	避難情報等	みなさんがとるべき行動	状況
5	きんきゅうあんぜんかくほ 緊急安全確保	命の危険、直ちに安全確保	災害発生又は切迫
~~~~~<警戒レベル4までに必ず避難！>~~~~~			
4	ひなんしじ <b>避難指示</b>	危険な場所から <b>全員避難</b>	災害のおそれ高い
3	こうれいしゃとうひなん <b>高齢者等避難</b>	危険な場所から <b>高齢者等は避難</b>	災害のおそれあり
2	大雨・洪水・高潮 注意報等	自らの避難行動を確認	気象状況悪化
1	早期注意情報	災害への心構えを高める	今後気象状況悪化のおそれ



## 避難行動の心得を確認しよう

**避難する前に**

ガスの元栓・電気のブレーカーをチェック

**確認!**

**避難は徒歩で**

決められた避難所へできるだけ集団で避難  
非常時持ち出し品を忘れずに

**安全なルート①**

避難するときは、地すべりやがけ崩れなど土砂災害のおそれのある箇所は避ける

**安全なルート②**

避難するときは、高い道路を選び、水路などに十分注意

**協力し合って**

避難するときは、近所のお年寄りや障がい者などに声かけ協力

**NTT災害用伝言ダイヤル**

伝言の録音 171+1+ 被災地の方の電話番号 → 録音  
伝言の再生 171+2+ 被災地の方の電話番号 → 再生

# 浸水深マップ

- 宇都池 -

このマップは、ため池が決壊した場合にどのような被害となるかを知るために、ため池の全ての貯水量が流出する状況を想定しています。(浸水の深さを色で示しています。)表示されている範囲外でも、被害が発生する可能性がありますので、注意が必要です。

## 浸水の深さ

## 凡例

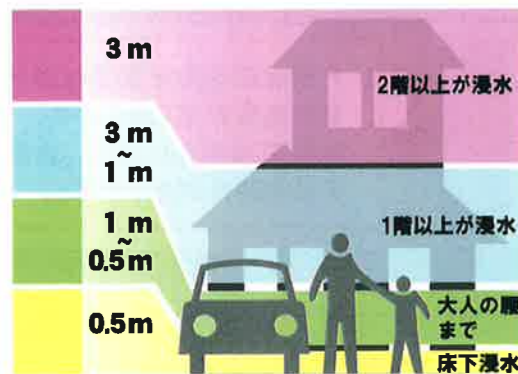

- 避難所
- 防災行政無線
- 医療機関
- 避難方向
- 洪水到達予想時間

## 土砂災害の危険箇所

台風や大雨、地震等が引き金となって、がけ崩れや土石流、地すべりなどの土砂災害も発生する恐れがあります。土砂災害の被害が想定されている範囲については、「日置市ハザードマップ」を参照してください。



名称	宇都池
総貯水量	11,000m ³
天端幅	4.50m
堤体高	4.30m
堤頂長	50.00m
型式	均一型

## 避難所

施設名	連絡先	所在地
日吉老人福祉センター	099-292-2321	日吉町日置1132-1
避難場所(指定緊急避難場所)		
日新自治公民館	-	日吉町日置2006-2

わが家の防災メモ 【家族全員で日頃から確認をしてみましょう。】

わが家の避難場所					家族の集合場所					非常持出チェックリスト
家族の名前	生年月日	血液型	持病・アレルギー・薬など	携帯番号/会社・学校の連絡先	家族の名前	生年月日	血液型	持病・アレルギー・薬など	携帯番号/会社・学校の連絡先	
										<input type="checkbox"/> 水
										<input type="checkbox"/> 食料品
										<input type="checkbox"/> 携帯ラジオ
										<input type="checkbox"/> 懐中電灯
										<input type="checkbox"/> 医療品
										<input type="checkbox"/> 現金・貴重品
										<input type="checkbox"/> 衣類
										<input type="checkbox"/> ろうそく

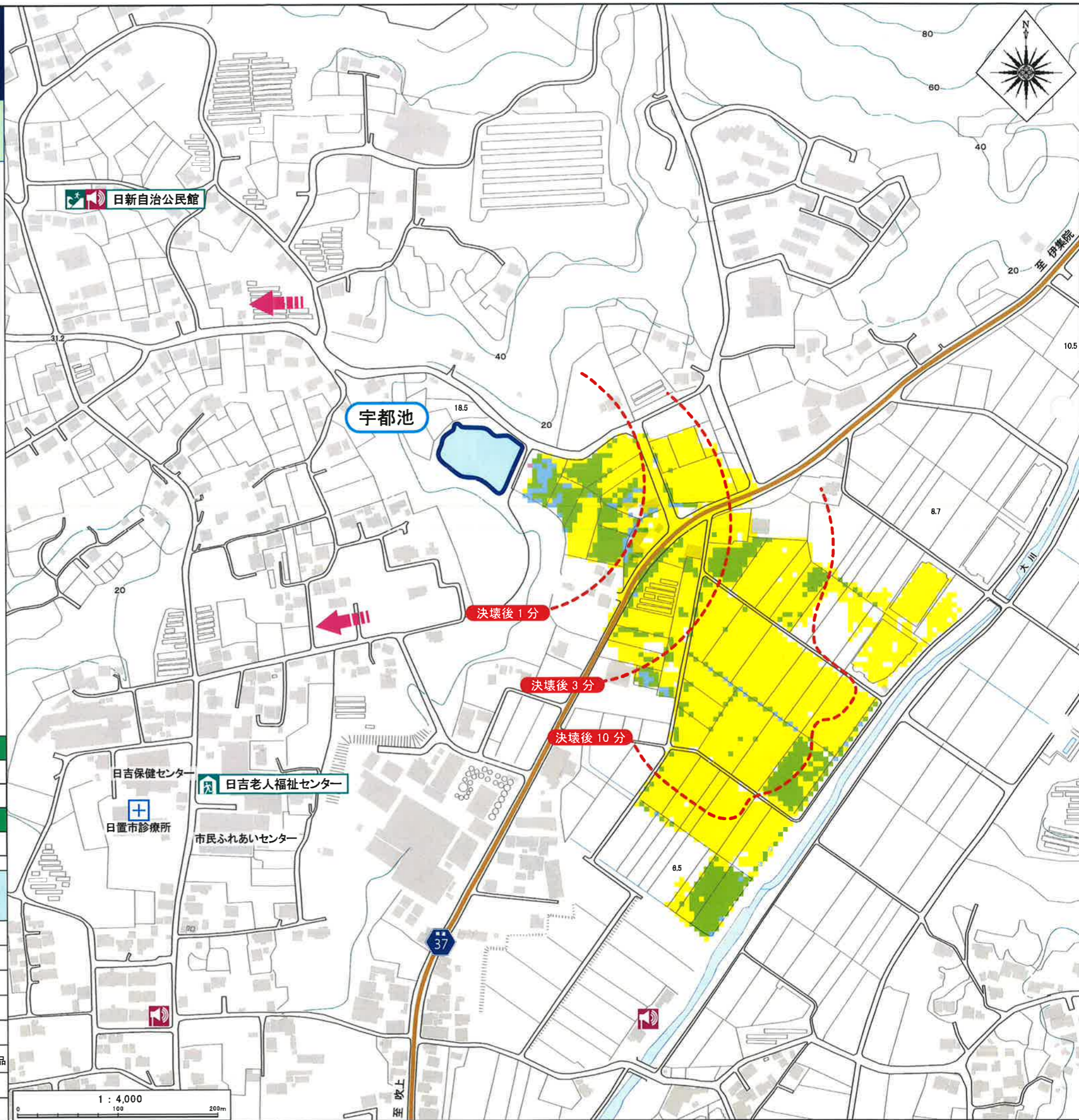

子ども会のことを学ぼう！



## 日吉地域子ども会リーダー研修会

4月9日(土)、日吉中央公民館で子ども会リーダー研修会が行われました。

各子ども会の代表になった日吉学園前・後期課程生30人が参加し、子ども会活動のあり方やリーダーとしての心構えなどを学びました。また、役員選出時には、子どもたちは自発的に話し合いを行い、役員は立候補により決定！リーダーらしい姿を見せてくれました。

研修会終盤ではレクリエーション活動を学び、子ども会のみんなが、安全で楽しく参加できることの大切さについて学ぶことができました。真剣な顔つきで話を聞くその姿に、頼もしいリーダーとしての芽生えを感じました。



▲話し合い活動の様子



▲立候補より選出された役員の紹介

社会教育だより

# ひよし

## 4月号

日置市教育委員会  
日吉支所教育振興課  
令和4年4月22日

### 日吉支所教育振興課 職員紹介

課長(新)

迫田 多恵子

課長補佐兼社会教育係長

堀 吉男

ひよし図書館司書(新)

鳥取 輝美

社会教育係

河野 優太

社会教育指導員

濱崎 力雄

ALT(新)

SUKEY・ALLEN(スーキー・アレン)



令和4年度高齢者学級「日吉大学」が始まります！

#### 『班別学習内容』

- ・卓球・ゲートボール・カラオケ
- ・グラウンドゴルフ・健康づくり

#### 『活動日』

1班(卓球・ゲートボール・カラオケ)

→毎月第2木曜日

2班(グラウンドゴルフ・健康づくり)

→毎月第3木曜日

※開級式は5月12日(木)午前10時より日吉中央公民館2階大会議室にて開催されます。

令和4年度日吉中央公民館講座が始まります！  
(5月スタート)

#### 『講座名』

・声はずむ！いきいき音読塾

【毎月第1火曜日】 13:30～15:00

・歴史探訪 【毎月第4火曜日】 10:00～12:00

・ヨ ガ 【毎月第3火曜日】 13:30～15:30

・ハーモニカ 【毎月第3土曜日】 13:30～15:30

#### 《パソコン短期集中講座 5/14～7/16》

【ワード】 毎週土曜日 10:00～12:00

【エクセル】 毎週土曜日 14:00～16:00

※開講式は4月26日(火)午前10時より日吉中央公民館2階大会議室にて開催されます。

### 5月 行事予定

- 11日(水) 文化協会総会
- 12日(木) 日吉大学開級式
- 12日(木) 日吉大学1班活動日
- 13日(金) 日吉地域生活学校開校式
- 14日(土) おはなし会
- 17日(火) さわやかグラウンドゴルフ大会
- 18日(水) 成人読書会
- 19日(木) 日吉大学2班活動日



- 19日(木) 市女連グラウンドゴルフ大会
- 31日(火) 生活学校料理教室
- 31日(火) 日吉地域生活学校ボランティア活動
- ～ひよし図書館休館日～  
毎週月曜日・5月13日(金)
- ～日吉総合体育館休館日～  
毎週月曜日
- ☆GW期間中は開館しております。

※日置市日吉地域体育協会が、「日置市日吉地域スポーツ協会」へと名称が変更されました!!

