

広
報

ひおき

11
令和3年
2021
vol.199



日置市イメージキャラクター
「ひお吉くん」

特集

水道料金・下水道使用料 改定のお知らせ

●今月号のもくじ

- ・特集「水道料金・下水道使用料改定のお知らせ」
- ・まちの話題
- ・行政インフォメーション

- ・おしらせ版
- ・健幸情報ひおき
- ・図書館へようこそ
- ・読者の声
- ・市民の窓

重要

令和4年4月から 水道料金 下水道使用料 改定のお知らせ

水道・下水道は、市民の皆さまが健康で文化的な生活を営むため、また災害時などは真つ先に復旧が望まれる最も重要なライフラインです。

このため、日頃から計画的な施設の点検・整備、古くなった管や設備の更新・改修を切れ目なく行い、安全で安心な水をお届けしています。

しかし、人口減少により料金収入が減少する一方、耐用年数を超え老朽化が著しく更新が必要な管や設備が増加するなど、少なくなる収入、多くなる費用と収支の両面から厳しい事業運営となっております。

前回の料金改定から10年以上経過

しており、その間、経営効率化による費用の抑制や市税からの繰り入れなどにより現行料金を据え置いてまいりましたが、このまま推移しますと、事業経営にまで支障をきたし、安定した給水と汚水処理が危ぶまれる状況です。

これらの状況を鑑み、より一層安全・安心で将来に向け安定した水道および下水道とするため、令和4年4月以降の使用分から、水道料金・下水道使用料を値上げさせていただきますことになりました。

利用者の皆さまには、ご負担をお願いすることになります。ご理解とご協力をお願いします。

改定後の新料金適用時期

① 令和4年3月31日以前から継続して使用している方

偶数月検針の方・・・

令和4年6月検針7月請求分から

奇数月検針の方・・・

令和4年7月検針8月請求分から

② 令和4年4月1日以降に使用を開始した方・・・

使用開始後最初の検針分から

※下水道をご利用でないご家庭・事業所につきましては、水道料金の

改定後の新料金適用時期

みの改定となります。

水道料金はどう変わるの？

① 水道利用者の95%に当たる口径13mmの基本料金を200円値上げします。13mm以外については、13mmと同等です。

- ① 率程度の値上げとします。
- ② 使用量に応じた従量料金を10〜30円値上げします。
- ③ 市民生活・企業活動などへの影響を考慮し、令和4年度に基本料金、令和5年度に従量料金と2年に渡って改定します。

水道新料金表

(1カ月分・税抜)

口径別基本料金		従量料金 ※全口径同じです。				
13mm	800円 (600)	使用水量 10m ³ までの分	使用水量 10m ³ を超え20m ³ までの分	使用水量 20m ³ を超え30m ³ までの分	使用水量 30m ³ を超え5000m ³ までの分	使用水量 5000m ³ を超える分
20mm	1,100円 (850)					
25mm	1,400円 (1,050)					
30mm	2,500円 (1,900)					
40mm	3,800円 (2,900)					
50mm	7,200円 (5,400)	1m ³ につき80円 (70円)	1m ³ につき115円 (100円)	1m ³ につき150円 (130円)	1m ³ につき160円 (140円)	1m ³ につき160円 (130円)
75mm	14,400円 (10,800)					
100mm	23,000円 (17,500)					

水道料金は、令和4年4月に基本料金、令和5年4月に従量料金を改定

★1年目に基本料金、2年目に従量料金と、2年に渡って改定します。

注：()内は現行料金です。

下水道新料金表

(1カ月分・税抜)

種別	基本料金	従量料金 (1m ³ につき)						
		10m ³ まで	10m ³ を超え20m ³ までの分	20m ³ を超え30m ³ までの分	30m ³ を超え40m ³ までの分	40m ³ を超え50m ³ までの分	50m ³ を超え100m ³ までの分	100m ³ を超える分
一般汚水	1,300円 (1,000円)	50円 (45円)	120円 (105円)	130円 (110円)	140円 (125円)	145円 (135円)	150円 (140円)	155円 (145円)
公衆浴場汚水	1,300円 (1,000円) ※10m ³ までの分を含む	1m ³ につき10円 (10円)						

基本料金に含む基本水量は廃止。

注：()内は現行料金です。
注：水道料金・下水道使用料ともに税抜きで表示しています。
また、検針は従来どおり2カ月に1度行うことから、2カ月分まとめた請求となりますのでご了承ください。

料金改定Q&A

Q なぜ、この時期に値上げが必要なの？

A 水道・下水道の経営は、独立採算制を前提とし、事業にかかる経費については、料金収入で賄わなければならないという公営企業の一面を持っています。料金改定を先延ばしすることでの追加負担はなくなりませんが、後の「料金改定幅の増」など、今以上、市民負担に大きな影響を及ぼしかねないため、時期を失わないよう実施していきたいと考えています。

Q 値上げをしないとどうなるの？

A 施設の耐震工事や設備・管路の更新を行うことができず、漏水などが多く発生する恐れがあります。また、大地震などの災害が発生した場合に管のズレや破損が生じ、断水などの大きな被害がでる可能性も予想されるため、今後は減災対策を急ぎ

Q 下水道区域外や東市来・日吉・吹上地域はどうしているの？

A 下水道区域外の地域では、合併処理浄化槽の推進を図っています。

設置および年間を通じた維持管理費の現状は、合併処理浄化槽の管理費が、下水道使用料を上回っています。区域内・外による市民の不公平感が生じないように均衡をとることも必要です。



▲給水活動

【お問い合わせ先】 上下水道課水道管理係 TEL 272-2336 東市来分室 TEL 274-2114 日吉分室 TEL 292-2114 吹上分室 TEL 296-2114

～市民とともに安心・安全をつなぐ日置の水道～

10月 17・24日 鹿児島県三大行事「妙円寺詣り」
第71回妙円寺詣り行事大会



勇壮な武者行列



妙円寺詣りを楽しむ方々

鹿児島県の三大行事に数えられる妙円寺詣り。晴天に恵まれ、多くの参拝者でにぎわいました。この妙円寺詣りは、西暦1600年に関ヶ原の合戦で行われた島津義弘公率いる島津隊の「島津の退き口」をしのび、鹿児島城下の武士たちが、鹿児島・伊集院間往復約40キロを義弘公の菩提寺である妙円寺（現在の徳重神社は、明治2年の廃仏毀釈で妙円寺が廃止され、そのあと設立された神社。その後妙円寺は明治13年に復興）に参拝したことに始まる行事です。

また、剣道、銃剣道、弓道、ゲートボールの各競技大会も市内のいたるところで開催され、新型コロナウイルス感染症対策を講じた上で、大いに盛り上がりを見せました。

学校だより

毎月1校ずつ日置市内の公立小・中・義務教育学校の特色ある教育をご紹介します

VOL.8

日置市立 美山小学校

創立 147年

校訓 誠実・親切・勇気

児童数44人 教職員13人
学級数6（その内特別支援学級2）



美山小学校区は、豊かな緑に囲まれ、薩摩焼発祥の地として、県内を代表する産地となっています。教育目標を「夢をもち、心豊かで、自ら学びたくましく生きる美山の子どもの育成」と掲げ、地域と連携して郷土の自然や風土を生かした教育活動を推進しています。



薩摩焼窯元の方々に講師に招いての焼き物体験学習は、ひおき学の特色ある活動として定着しています。日曜参観の親子焼き物教室は、地域の伝統工芸の素晴らしさを改めて実感する機会となっています。平成28年度からは、薩摩焼振興会の協力のもと、薩摩焼のマイ茶碗を一人一人に配布し、「さつま焼お茶碗給食」を毎月1回行っています。また、地域の方々の協力をいただき、田んぼを借りて米作り体験を行っています。田植えや稲刈り、脱穀などの作業をしたり、餅米



の販売や餅つき大会などの発展的な体験学習につなげたりしています。

このように、郷土を生かした教育を推進するためには、地域の方々の協力が欠かせません。今年度からは、学校運営協議会が発足し、より一層地域とともにある学校の実現に取り組んでいます。

10月 4日 日吉地域へ工場立地!
株式会社ほっとキッチン企業立地協定調印式



左から永山市長、園田社長、平林部長（鹿児島県立会人）

株式会社ほっとキッチン（本社：長崎県）との企業立地協定調印式を行いました。同社は、惣菜店として創業後、病院・介護施設向けの給食サービス事業へ転換。働き手が不足する介護業界で評価が高く、こだわりの食材を使った風味を損なわない調理方法で利用者から好評を得ています。今回の日吉地域への工場新設は、鹿児島・熊本エリアをカバーする拠点を新たに整備するもので、さらなる雇用創出と地域経済の発展が期待されます。園田社長は、「創業時から大事にしているお客さまの声を商品に反映させる強みを生かし、また、働く方が時代に合わせた、働きやすい・やりがいのある質の高い雇用促進に貢献したい」とあいさつしました。

9月 29日 日置市の食の担い手として!
日置市農業公社第9期研修修了式



修了証書を持つ神志那さん

日置市農業公社第9期研修生の修了式が行われました。今回研修を終えられたのは、元警察官の神志那清さん(43)。令和元年10月から2年間、日置市の農業公社で新規就農者としてミニトマトの研修を受けられました。

修了証書授与後に挨拶をした神志那さんは「農業公社での研修は、基本を押さえた指導がありつつも、さまざまな挑戦をさせてもらえる環境でした。今は1反（1,000平米）あたり8トン収穫ができるようになったが、今後は10トン以上収穫できる技術を身につけていきたい」と笑顔で話し、永山市長から「日置市の食の安心安全の担い手として、今後も頑張ってください」とメッセージを贈られました。

10月 6日 米の収穫量を競う
樗木集落の坪刈り



もみを仕上げます

「坪刈り」と呼ばれる伝統行事が行われました。坪刈りは、日吉地域の樗木集落において明治時代から続く行事。秋晴れの中、住民が樗木集会場に集まり、刈り取った稲を脱穀し、10アール当たりの収穫量を予想しました。今回は7人の生産者が参加し、岩井田東さんが優勝しました。

当日は、お化粧を施された田の神様が、やさしい表情で作業を見守りました。長年参加している上田平重夫さんは「生産者が高齢化しているが、がんばって残していきたい」と語りました。食欲の秋です。大地の恵みに感謝して、美味しくご飯をいただきましょう。

10月 4日 日置市へようこそ!
日置市韓国国際交流員辞令交付式



8代目日置市韓国国際交流員のアルムさん

8代目日置市韓国国際交流員のイム アルムさんが10月4日に着任し、辞令交付式を行いました。辞令交付式では、永山市長から辞令と日置市のマスコットキャラクター「ひお吉くん」のぬいぐるみが手渡され、職員から温かい歓迎を受けました。アルムさんの任期は1年間（更新により最長5年間）で、東市来支所地域振興課で勤務します。アルムさんは「慣れないことも多く迷惑をかけることもあるかもしれませんが、楽しみながら頑張ります」とあいさつしました。日本の焼き鳥が大好きで、まずは日置市のおいしい店を見つけたいと意気込んでいました。日置市のいいところを味わい、広めながら、韓国のごともたくさん教えてください！日置市へようこそ！

「しごと発見！ 高校生のための合同企業セミナー」 参加企業募集中！！

若者の就労、転出抑制のために開催。
将来を担う高校生に、地元企業について知ってもらう良い機会です。
応募をお待ちしています！
※就職面接会ではないので具体的な応募勧奨はできません。



▲前回参加者：高校生 239人、企業 26社

【お問い合わせ先】本庁企画課企業誘致係 TEL 248-9403

無料

CIVIC NEWS
縮小版

高校生のための合同企業セミナー
の参加企業の募集について

企画課
企業誘致係から
お知らせ

- 日時** 令和4年2月21日(月)
午後1時30分～午後3時30分
※企業説明会は午後1時40分から
- 場所** 日置市伊集院総合体育館
- 対象** 日置市内に在住または通学する
高校2年生、保護者
- 申込期限** 令和3年12月6日(月)



▲七夕の飾り付けをする参加者



▲講演「東京だよっかさん」

「日置麓ふれあい・いきいきサロン」は、平成18年に20人足らずで発足しましたが、今では63人までに増えてきています。昨年からコロナ禍で、手作り食や茶話会、レクリエーションなどができないところですが、そのような中、今年実施したサロンの様子をご紹介します。

6月は、43年間、東京のバスガイドをされていた地域の方にお願いで「ミステリーツアー東京だよっかさん」の演題で、コロナ禍で旅行も出来ない中で、東京のバスツアーを楽しんでもらいました。

8月には、育成会との合同七夕飾り作成を行い、密にならないよう、自宅で作った飾りを持参し、笹に取り付けました。作った飾りは、地域の介護施設2カ所などに飾ってもらいました。

これからも、サロンに行く元気がある、楽しかった、よく笑った。と言ってもらえるよう、コロナ対策にしっかりと取り組みながら実施していけたらと思っています。

CIVIC NEWS
縮小版

ふれあい・いきいきサロンに
参加してみませんか

福祉課
長寿福祉係から
お知らせ

ひおき歴史街道

No.20

島津貴久没後450年記念事業

日置市教育委員会社会教育課文化係

島津家15代当主貴久(1514-71)は、薩摩半島を統一し、島津家を一躍戦国大名へと成長させました。今年、貴久没後450年の節目に当たり、日置市吹上歴史民俗資料館では、貴久の生涯を紹介する企画展と講演会などを開催します。

●企画展「島津の英主 貴久と日置の城館 ～三州統一への道のり～」

貴久ゆかりの伊作城・永吉南郷城(吹上)、一宇治城(伊集院)、市来鶴丸城(東市来)について各城の出土遺物や史料を交えて紹介します。

- 会場** 日置市吹上歴史民俗資料館(日置市吹上町中原2568)
- 入場料** 大人110円・高校生以下50円
- 会期** 好評開催中～令和3年12月28日(火) 9:00～16:30
(休館:毎週土・日曜日、祝日 ※12月5日は無料開館)



龍の文様のある粉青沙器(ふんせいさき)
(一宇治城跡出土・15-16世紀)



粉青象嵌龍文壺(韓国国立中央博物館蔵)

●講演会・薩摩琵琶演奏会

- 定員** 150人 要事前予約(以下お問い合わせ先までご連絡ください)
- 日時** 令和3年12月5日(日) 13:00～16:00 入場無料
- 会場** 日置市吹上中央公民館 大ホール(日置市吹上町中原2568)
- 講師** 新名一仁氏 **演題** 「島津貴久の生涯」

戦国島津氏研究の第一人者新名一仁先生を講師にお招きし、島津貴久と本市の関わりや貴久の薩摩半島統一までの足跡をたどります。

著作『日向国山東南部の攻防一室町時代の伊東氏と島津氏』・『室町期島津氏領国の政治構造』・中世武士選書37『島津貴久一戦国大名島津氏の誕生』・『島津四兄弟の九州統一戦』・『「不屈の両殿」島津義久・義弘一関ヶ原後も生き抜いた才知と武勇』、編著『現代語訳 上井覚兼日記』など。

- 琵琶演奏** 上川路直光氏(県指定無形文化財薩摩琵琶同好会・龍洋会共研舎道場主宰)
- 演題** 「薩摩琵琶の世界」
- 主催** 日置市教育委員会・日新公顕彰会 **お問い合わせ先** 吹上支所教育振興課 TEL 296-2124

講演・演奏会は、YouTube
日置市専用チャンネルでも
配信します。



※新型コロナウイルス感染症対策により、中止・閉館となる場合があります。

地域おこし協力隊です



山崎将也
2020年9月より
吉利地区に配属
拠点は「よしと軍議場」

リレーコラム第8回は、よしとし軍議場から山崎将也がお届けします。今回は、「着任して1年」を振り返ってみようと思います。

昨年9月に地域おこし協力隊として着任してからたくさんの初体験や、出会いがありました。

その中でも特に印象的だった経験は、日置警察署の1日署長です。有名人やアイドルなどが任命されるイメージでしたが、まさか自分が1日署長になることになるなんて、思いもしない出来事でした。

残り2年弱で自分の地域おこし協力隊活動は終了します。協力隊には、「3年間の活動終了後もそのまちに定住する」というミッションもあります。「もう2年後の話をしているの？」と思うかもしれませんが、自分も初めは「3年あるから焦らずしっかりやってみよう」というモチベーションでした。

しかし、この1年は本当に濃くあっという間でした。また、コロナ禍で何が起るか予測できません。



▲一日署長の抱負を述べる島津義弘公(山崎)



▲市役所での出発式はひおきPR武將隊と一緒にいました！

日々少なくなっていく任期に焦りが出てきます。

そんな中、地元の方々が話を聞いてくださったり、いろいろと手を差し伸べてくださったりと、皆さんとのコミュニケーションを通して、この1年でも地域とちゃんと関わっていたんだと思えました。

本来であればこの1年、もっと協力隊の活動や出会いの機会を作ることができたかもしれません。しかし、コロナ禍を理由にしても仕方ありません。今できることを精一杯していかなければなりません。

残り約20カ月。協力隊としての地域活性化と活動終了後も飲食業の起業という目標を実現するために動き続けます！



国体通信

燃ゆる感動 かがしま国体

特別国民体育大会 熱い鼓動 風は南から 2023



花いっぱい運動で“おじゃったもんせ！”

かがしま国体では、大会を盛り上げる一環として「花いっぱい運動」に取り組んでいます。今年、日置市では『申木野養護学校』と『鹿児島高等特別支援学校』の皆さまが種まきから苗まで育ててくださった「マリーゴールド」と「コリウス」を花育てリレーのバトンとして受け取り、市内の公共施設で大切に育成し、来館される方々をお出迎えしました。



ご協力いただいた学校の皆さま、ありがとうございました！



花育てリレーの流れ



はしゅ 播種(種まき) >>> 花苗の受け渡し >>> ていしょく 定植(植え替え) >>> 展示

かがしま国体の推奨花は13種類あります。

県民の皆さまに花いっぱい運動に参加していただく際、開催時期にあわせて開花し育てやすいものを選定しています。

 マリーゴールド	 サルビア	 ニチニチソウ	 コリウス	 センニチコウ
 ジニア(ヒャクニチソウ)	 ペンタス	 ポーチュラカ	 ハゲイトウ	 ブーゲンビリア
 ハイビスカス	 クロトン	 ローズマリー	「燃ゆる感動かがしま国体・かがしま大会実行委員会HP引用」	



花いっぱいでおもてなします！

CIVIC NEWS

CIVIC NEWS 縮小版

日置市特産市について

新型コロナウイルス感染症の感染拡大により、消費低迷など大きな影響を受けている日置市内の農畜水産業を応援するため、日置市内で生産または加工されたイベント対象商品が30%引きとなる「日置市特産市」を実施します。最寄りの直売所にお越しいただき、日置市の特産品をぜひ、ご堪能ください。

また、今回は、10月31日(日)～11月27日(土)まで、表の6直売所を対象にスタンプラリーを実施中です。4店舗のスタンプを集めると日置市の特産品(3000円～5000円)が抽選で当たりますので、ぜひ、直売所へお出かけください。

新型コロナウイルス感染症対策として、入場制限、検温、消毒を実施します。

(商品例)豚肉、野菜、くだもの、魚、加工品、オリーブオイル、惣菜など ※豚肉については、取扱いのない店舗があります。

日程	店舗名 (開店時間)	牛肉販売日
10月31日(日)～11月6日(土)	チェスト館 (8:30～17:00)	11月3日(水)
11月7日(日)～11月13日(土)	ひまわり館 (8:30～17:00)	11月7日(日)
	城の下物産館 (8:30～17:00)	
11月14日(日)～11月20日(土)	かめまる館 (8:30～17:00)	11月14日(日)
	こけけ特産品販売所 (8:30～17:00)	
11月21日(日)～11月27日(土)	江口蓬莱館 (9:00～17:30)	11月23日(火)

※新型コロナウイルス感染症の状況によっては、延期または、中止する場合がありますので、ご了承ください。延期、中止の場合は、ホームページなどで告知します。

【お問い合わせ先】 日置市特産品消費拡大イベント実行委員会事務局 TEL 273-8870

農林水産課 オリーブ推進係からの お知らせ

CIVIC NEWS 縮小版

生活研究グループ紹介 (吹上支部)

生活研究グループで一緒に活動しましょう！

日置市生活研究グループ連絡協議会では、グループ員145人、30グループで活動しています。吹上支部はグループ員32人、6グループで活動しています。

地域の農産加工施設を使って、地域の方と地元でとれたみかんやしょうがなどを「ジュースや「しょうが蜜」に加工しています。他にも手作りめんつゆ、だし、味噌、こんにやくなどを作ったり、食の伝承活動に取り組んでいます。興味のある方は一緒に活動してみませんか。お待ちしております。



▲ おこわを作っている様子



▲ おこわの完成です！

【お問い合わせ先】 吹上支所産業建設課農林水産係 TEL 296-2114

吹上支所 産業建設課 農林水産係 からの お知らせ



もう、持ってる?
マイナンバー
カード

申請サポート
はじめました!



申請
サポートの
流れ

- 1 本人確認書類（運転免許証または健康保険証など）を持って市役所へ（申請するご本人に限ります）
- 2 申請用顔写真の撮影
- 3 申請後約1カ月で、申請した窓口でお受け取り

今なら!

11月5日以降に申請した方へ、受け取り時（約1カ月後）に先着で**記念品を進呈**（なくなり次第終了）

申請は最短で
5分!
写真は無料!



マイナンバーカードで、できること!

本人確認書類に!

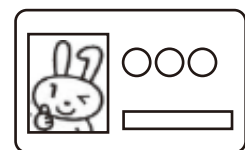

顔写真付き本人確認書類!
マイナンバーを証明する書類!

コンビニで各種証明書が取得可能!



コンビニで各種証明書を取得!

- ・住民票
- ・税証明
- ・印鑑証明
- ・戸籍謄抄本
- ・戸籍附票謄抄本

健康保険証としても
使えるように!



マイナンバーカードで受診!
※事前登録が必要です。対応医療
機関、薬局のみ。

※都合により窓口にて申請サポートをお受けできない日がありますので事前にお問い合わせください。

申請先

本庁市民生活課市民係
東市来支所地域振興課市民係

☎248-9414
☎274-2113

日吉支所地域振興課市民係
吹上支所地域振興課市民係

☎292-2113
☎296-2113

おいでよ! 特認校へ



制度の趣旨と目的

豊富な自然環境に恵まれた小規模校の特性を生かし、心身の健康増進・体力づくりとともに、自然に触れ合う中で学ぶ楽しさと、思いやりに満ちた豊かな人間性を培いたいと希望する保護者・児童生徒の皆さんに、一定条件のもとで、特別に入学(転学)を認める制度です。

日置市の指定する学校(特認校)と児童生徒数 (令和3年9月1日現在)

学校名	住所	電話番号	児童生徒数(学級数)
飯牟礼小学校	日置市伊集院町飯牟礼1049-1	099-273-2580	63人(7学級)
土橋小学校	日置市伊集院町土橋1377	099-273-9331	37人(5学級)
土橋中学校	日置市伊集院町土橋1350	099-273-9230	15人(3学級)

入学(転学)の条件

- 1 伊集院小学校、伊集院北小学校、妙円寺小学校、伊集院中学校、伊集院北中学校に在学並びに入学指定を受けている児童生徒であること。
- 2 1年間を通じて通学ができること。
- 3 小規模校のもつ特性を生かした教育を受けたいなど、特認校制度の趣旨や目的を十分に踏まえた申し込みであること。
- 4 保護者の責任で、バスなどを含めた安全な通学ができること。
- 5 児童生徒が正規の通学区域を超えて通学することから、登下校における安全確保、学校の行事への参加、PTA活動への協力および居住地での地域活動などへの協力が可能な家庭であること。

募集について

- 1 募集期間 ※年度途中での申し込みはできません。
毎年1月10日から2月15日を原則とします。
(入学・転学の条件、申し込みの状況、学校の受け入れ体制などを考え合わせ、教育委員会で協議の上、2月末日までに決定の通知をします。)
- 2 学校見学など
見学、参観、体験入学は、いつでもできます。現在通っている学校の学校長に相談の上、事前に希望する学校に連絡してください。
- 3 申し込み・お問い合わせ先
申し込みの手続きは、日置市教育委員会学校教育課までお越しください。申し込み時に、小学校新1年生の児童および市外からの転入児童生徒のみ同席させていただきます。他の学年の児童生徒の同席は必要ありません。

【お問い合わせ先】本庁学校教育課学校教育指導係(日置市中央公民館2階) TEL 248-9431



ご存じですか？償却資産（固定資産税）

★「償却資産」ってなに？

土地・建物以外の事業のために使用している機械や設備などの資産のことで、固定資産税の対象となります。日置市内に償却資産を所有している方は、毎年1月1日現在の所有状況をその年の1月31日までに申告していただく必要があります。

なお、申告した償却資産の課税標準額の合計が150万円に満たない時は課税されません。

◆ 申告する必要がある方

一般企業のほかに、工業や商業、飲食店、医業、農漁業などの個人事業主も対象です。

◆ 申告の対象となる資産

事業のために使用する構築物や機械および装置、器具、備品などが対象です。



【償却資産の具体例】

業種	償却資産の具体例
共通	パソコン、コピー機、応接セット、看板、路面舗装、空調設備、太陽光発電設備(個人用10kW以上も含む)、外灯照明設備、受変電設備 など
飲食業	厨房設備、冷凍冷蔵庫、カラオケセット、レジ など
小売業	陳列棚、陳列ケース(冷蔵・冷凍)、日よけ、レジ など
医業、獣医業など	レントゲン装置、手術機器、ベッド、調剤機器、椅子 など
理美容業	理・美容椅子、洗面設備、サインポール、タオル蒸し器 など
不動産貸付業	門扉・塀・緑化設備などの外構工事、ごみ集積ボックス など
農業	農業用機械、乗用の装置のない農耕用機械、ビニールハウス、家畜用設備 など

◆ 申告の必要がない資産

- ・耐用年数が1年未満のもの
- ・取得価額が10万円未満の資産で、確定申告時に償却資産として計上しないもの
- ・リースにより使用しているもの(リース会社が課税の対象事業者となります。)
- ・自動車税・軽自動車税が課税されているもの
- ・日置市外の市町村に有するもの(資産が所在する市町村へ申告してください。)

◆ 申告の方法

昨年までに申告をしたことがある方には、申告用の書類を12月中旬に郵送します。今回初めて申告される方は、お問い合わせください。



チェック!

確定申告の時に「減価償却費の計算」は、税控除を目的に申告するもので、課税を目的とする固定資産税の「償却資産申告」とは異なります。

個人法人問わず、農業や営業所得のある方が所得税(住民税)申告時に作成する収支内訳表の減価償却資産欄に計上されている資産が概ね対象となります。

詳しくは、市ホームページをご覧ください。



【お問い合わせ先】

本庁税務課固定資産税1係 TEL 248-9412
東市来支所地域振興課市民税係 TEL 274-2436

日吉支所地域振興課内固定資産税2係 TEL 292-2033
吹上支所地域振興課市民税係 TEL 296-2257



「女性に対する暴力をなくす運動」

11月12日から11月25日(女性に対する暴力撤廃国際日)

配偶者やパートナーからの暴力、性犯罪、売買春、セクシュアル・ハラスメント、ストーカー行為など女性に対する暴力は、女性の人権を著しく侵害するものです。

日頃から一人一人がDVなどに関心を持ち、正しく理解することが大切です。女性に対する暴力について考え、あらゆる暴力のない社会の実現をめざしましょう。

【DV(ドメスティック・バイオレンス)とは】

明確な定義はありませんが、一般的には「配偶者や恋人など親密な関係にある、またはあった者からふるわれる暴力」という意味で多く使用されています。

パープルリボンは、女性への暴力の根絶を訴える運動のシンボルマークです。

パープルリボンには、女性に対するあらゆる暴力をなくしていこうとのメッセージが込められています。

配偶者や交際相手からの暴力に悩んでいませんか？「暴力」とは身体的暴力だけではありません

身体的なもの	精神的・社会的なもの	経済的なもの	性的なもの
<ul style="list-style-type: none"> ・殴る ・蹴る ・物を投げる ・突き飛ばす など 	<ul style="list-style-type: none"> ・大声で怒鳴る ・無視する ・交友関係を厳しく監視する など 	<ul style="list-style-type: none"> ・生活費を渡さない ・働かない ・借金を重ねる など 	<ul style="list-style-type: none"> ・性行為を強要する ・避妊に協力しない など

DVが与える影響

- ・DVは被害者の心や身体だけでなく、子どもの心や身体にも深刻な影響を与えます。
- ・暴力を目撃したことで、子どもにもさまざまな心身の症状が現れることがあります。
- ・DVを見聞きすることも、児童虐待です。DVの相談を受けた場合には、子どもの状況についても確認する必要があります。

DVに関する相談窓口

相談は無料
秘密は守ります

◆鹿児島県女性相談センター
099-222-1467

◆鹿児島県男女共同参画センター
099-221-6630、099-221-6631

※身の危険を感じた場合は、110番へ!

男女共同参画相談(市民のための相談室)

- パートナーからの暴力や暴言
- 子育て・介護のこと
- 自分自身の生き方
- 学校・友人・職場・地域のこと など

一人で悩まないで、まずはお電話ください。

月曜日～金曜日(土、日、祝日を除く)

午前8時半～午後4時半

◇面接相談は、事前にお電話をください。

<相談専用ダイヤル> 099-273-2160



●パネル展

期日 11月8日(月)～11月26日(金) 場所 日置市中央公民館、日置市女性センター銀天街、日置市役所各支所

●第4回男女共同参画講座「事例に学ぶ～ハラスメント研修～身近な社会問題～」

日時 11月19日(金)午後1時30分～午後3時30分 場所 日置市女性センター銀天街

※上記講座は予約が必要です。詳しくは、日置市女性センター銀天街(099-295-3411)へお問い合わせください。

お問い合わせ先

本庁企画課国際交流・男女共同参画係 ☎248-9403(直通)

お知らせ版

※市役所各課の電話番号は全て直通になっています。お掛け間違いのないようお気を付けてください。

誘致企業求人について

- 会社名** 株式会社省力化技研
- 勤務地** 日吉本社(日吉町日置3052番地1)
- 募集人員** 5名〜10名(経験者優遇)
- 採用形態** 正社員
- 業務内容**
 - ①自動機設計技術者(半導体関連自動機、省力化機械の設計業務)
 - ②電気制御設計技術者(半導体関連自動機の制御、回路設計および調整)
 - ③半導体組立装置技術者(半導体関連自動機の組立、改造、メンテナンス)
 - ④CADオペレーター(AUTOCADによる製品設計、部品設計など)
 - ⑤機械加工技術者(マシニングセンタ)

- ターなどによる金属加工業務
- ⑥電子部品工程管理者(電子部品製造工程での生産管理、品質管理)
- 勤務時間** 午前8時から午後5時まで(残業有)
- 給与** 社内規定による
- 諸手当** 社内規定による(通勤、皆勤、扶養、資格)
- 賞与** 業績による
- 保険** 各種保険完備(健康・厚生・雇用・労災・団体保険)
- 休日** 106日(慶弔休暇など特別休暇、GW・夏季・年末年始連休有)
- 提出書類** 履歴書(写真)・職務経歴書
- ※選考後、面接日を連絡します。

提出先・お問い合わせ先

〒899-3101 日置市日吉町日置3052-1
株式会社省力化技研 総務課
☎292-3000

女性のための法律110番について

DV、セクハラ、ストーカーなど女性に対する暴力や離婚にまつわる諸問題など、女性の権利に関わる問題について、女性の弁護士が電話と面接で相談に応じます。
相談を希望される方は、鹿児島県男女共同参画センター相談室までお申し込みください。

放送大学入学生の募集について

放送大学は、2022年4月入学生を募集しています。10代から90代の幅広い世代、約9万人の学生が、大学を卒業したい、学びを楽しみたいなど、さまざまな目的で学んでいます。心理学・福祉・経済・歴史・文学・情報・自然科学など、約300の幅広い授業科目があり、1科目から学ぶことができます。
出願期間 第1回が令和4年2月28日まで、第2回が令和4年3月15日まで。資料は無料で請求できます。
資料請求先・お問い合わせ先
放送大学鹿児島学習センター
☎099-2399-3811

市営住宅入居者の募集について

募集戸数【新築】温泉住宅(2DK)1戸(吹上町湯之浦1208番地10)
建物構造 木造平屋建
家賃 世帯の収入によって算定(月額)1万7500円から
敷金 入居決定時家賃の3カ月分
申込期間 11月30日(火)午後5時まで
申込書類ほか 本庁・各支所産業建設課にて配付いたします。

開催日時 11月17日(水)午前10時から午後4時まで
※予約優先です。詳しくは鹿児島県男女共同参画センター相談室までお問い合わせください。
お問い合わせ先
鹿児島県男女共同参画センター相談室
☎099-221-6630(午前9時から午後5時まで)

ほのぼの語る会を開催します

この会は、ご家族を介護されている方や介護に関心のある方が集まって、情報交換や介護のコツなどを学びあう場です。今回は、介護老人保健施設アングラテ伊集院の理学療法士を講師に迎え、講話を行います。お気軽にご参加ください。

また、この会は、高齢者元氣度アップポイント事業の対象となりますので、介護予防ボランティア手帳をお持ちの方は、ご持参ください。

- 日時** 11月22日(月)10時〜11時30分
- 場所** 日置市中央公民館1階中ホール
- 対象者** ご家族を介護されている方や介護に関心のある方等
- 内容** 楽しくストレス発散(介護予防と認知症予防について)

入居者決定方法

提出された入居申込書から入居資格を審査のうえ抽選で決定します。

伐ったら植えよう! 再造林の必要性

再造林とは
スギやヒノキなどの人工林を伐採した跡地に苗木の植栽を行うことです。
なぜ、再造林が必要なのか
・人工林の伐採跡地を放置すると、土砂流出防止等の機能が低下する恐れがあります。
・将来にわたり、木材を安定的に供給することができません。
・再造林することで、地球温暖化防止など森林の持つ公益的機能の維持・増進に貢献できます。

再造林に対する助成制度について

- 造林補助事業(公共事業)
標準経費の68%または36%の補助率
- 未来につながる森林づくり推進事業(みんなの森づくり県民税関係事業)
苗木などの資材代に対する経費の定額補助など

お問い合わせ先
地域包括支援センター
☎248-9423

ひおき健やか憩いの湯事業(公衆浴場利用券)について

対象者 市内に住所を有する70歳以上の希望する方に入浴利用券を交付しています。
※令和4年3月31日時点で満70歳以上、昭和27年4月1日までに生まれの方
※ご利用になるには、申し込みが必要です。
※令和3年7月1日から申請受付を行っていますが、入浴利用券希望の方で、交付のお済みでない方は申請ください。

助成額

1枚当たり200円の入浴利用券20枚※入浴料は浴場によって異なります。利用券との差額が生じる場合は、自己負担となりますので、差額は浴場にお支払いください。

申請受付期限

令和4年3月31日まで(利用券つづりは、一人一冊限りの交付です)
申請受付場所
○本庁福祉課長寿福祉係、各支所地域振興課福祉係
○日吉老人福祉センター、伊集院健

こころの健康相談の開催について

こころの健康について、医師による相談会を開催します。対象は、うつ病や気分障がいなどのこころの健康でお悩みのご本人やご家族の方です。相談会は予約制で行いますので、相談会の前日までにお申し込みください。
※相談内容および個人情報については、固く守られます。また、原則として医師による相談会には保健師が同席します。

《医師による相談会》

- 日時** 12月2日(木)午前10時から正午まで、午後2時から午後4時まで
- 場所**【午前】吹上中央公民館
- 【午後】日置市中央公民館
- 相談時間** 1組当たり1時間
- お問い合わせ先**
本庁健康保険課健康づくり係
☎248-9421
本庁福祉課障害福祉係
☎248-9416

11月は児童虐待防止推進月間です

厚生労働省では、児童虐待防止法が施行された11月を毎年「児童虐待防止月間」と定め、家庭や学校、地域などの社会全般にわたり、児童虐待問題に対する深い関心と理解を得ることが出来るよう、期間中に児童虐待防止のための広報・啓発活動などさまざまな取り組みを集中的に実施します。本市では、ポスターやリーフレットによる啓発活動や福祉課窓口にてオレンジリボンツリーを設置していきます。

【お問い合わせ先】

本庁福祉課子育て支援係
☎248-9416

「ご存じですか」税を考える週間

11月11日から17日までは税を考える週間です。この期間は、国民生活に深い関わりを持っている税について、その意義(必要性)および役割(用途)を分かりやすく説明することにより、国民の皆さまの税に対する理解をより深めていただくために設けています。今年のテーマは、「くらしを支える税」です。
なお、「税を考える週間」の実施に合わせ、国税庁ホームページ内に

「くらしを支える税」をテーマとした特設ページを設け、国税庁の各種取り組みについてご紹介します。ぜひご覧ください。(国税庁ホームページ(www.nta.go.jp)または国税庁で検索)

伊集院税務署では、「税を考える週間」の広報活動の一環として、各学校から応募のあった税に関する作品(習字・作文・標語・絵はがき)の一部を次のとおり展示しておりますので、ぜひご覧ください。
税に関する作品展(習字・標語・作文・絵はがき)

【お問い合わせ先】

伊集院税務署
☎273-2541 (自動音声のご案内します。案内にしたがって、「2」を選択してください)

スマートフォン決済アプリによる市税等納付について

12月1日から現在利用可能なスマホ決済アプリ「PayPay」、「楽天銀行アプリ」に加え「コンビニ収納用バーコード」が記載されている納付書は、次のスマートフォンアプリでも納付ができます。
利用できるアプリ
・「PayPay」(納付書1枚当たりの金額が30万円以上の支払いを除く)
・「銀行Pay(ゆうちょPayなど)」(納付書1枚当たりの金額が30万円以上の支払いを除く)
・「au PAY」(納付書1枚当たりの金額が25万円以上の支払いを除く)
・「LINE Pay」(請求書支払い(納付書1枚当たりの金額が30万円以上の支払いおよび5万円以上の下水道使用料を除く)
スマホ決済アプリを利用すると納付書に記載されている「コンビニ収納用バーコード」を読み取ることでコンビニに行かなくても、市税等の納入ができます。
※スマートフォン決済アプリによる収納の詳細は市ホームページでご確認ください。
(アプリの使い方やお手続きは、市ホームページに各アプリのリンク先を掲載しておりますので参照してください。)

【お問い合わせ先】

伊集院税務署
☎273-2541 (自動音声のご案内します。案内にしたがって、「2」を選択してください)

日置市中小企業者等緊急経営支援給付金について

対象月 令和3年8月または9月
支給対象者 国の月次支援金を受けたことなど
給付金額 令和3年8月分または9月分の国の月次支援金の受給額に相当する額以内。(その額に千円未満の端数があるときは、各月それぞれこれを切り捨てた額)

【お問い合わせ先】

本庁商工観光課商工政策係
☎248-9409

日置市観光等関連事業者緊急経営支援給付金について

給付対象事業者 ①宿泊事業者、②貸切バス事業者、③タクシー事業者、④レンタカー事業者、⑤運転代行事業者、⑥旅行事業者
対象月 令和3年8月または9月
支給対象者 国の月次支援金を受けたことなど

【お問い合わせ先】

本庁商工観光課商工政策係
☎248-9409

行政書士による無料相談会の開催について

給付金額上限 1カ月20万円
中小法人等 1カ月10万円
個人事業者等 1カ月15万円
申請受付期限 令和4年1月31日まで
※支給対象者の要件、給付金の算定方法などの詳細は市のホームページでご確認ください。

【お問い合わせ先】

本庁商工観光課観光戦略係
☎248-9409

司法書士による登記・法律相談所開設について

日時 12月2日(休)
午後1時から午後4時まで
場所 日置市役所本庁3階第2委員会室
相談従事者 鹿児島県司法書士会鹿児島支部会員
相談内容 不動産登記全般(権利関係)、民事一般、後見、多重債務
※相談内容によっては、司法書士の業務範囲により相談が制限される場合があります。

【予約先・お問い合わせ先】

鹿児島県司法書士会事務所
☎256-0335

新型コロナワクチン接種情報

今後、接種を希望される方へ
「予約方法」と「接種医療機関」が変わります
10月末までに1回接種を終えていない人や、今後12歳に到達する人でワクチン接種を希望される方は、下記へご予約ください。
【予約先】 日置市コロナワクチンコールセンター
受付時間:午前9時から午後6時まで(日曜、祝日を除く)
電話:099-248-7592
【接種医療機関】 鹿児島こども病院
ワクチンは1瓶が6人分。6人そろって接種を行うために調整を行います。ご協力をお願いします
新型コロナウィルス感染症情報の詳細は市ホームページで確認ください。
日置市 新型コロナ 検索

大人の図書館体験について

図書調べものや新刊の受入作業など、図書館の仕事を経験してみませんか。
日時 12月5日(日)午後2時から午後4時まで
場所 ふきあげ図書館
対象者 高校生を除く18歳以上の方
定員 2人先着順で、初めて申し込みの方を優先します。
内容 図書の受入れ、閉架見学・整理、調べもの体験、マイしおり作成、透明フィルムカバー貼り
申込方法 11月21日(日)から27日(土)の期間中に、直接ふきあげ図書館の窓口か、電話でお申し込みください。
【申込先・お問い合わせ先】 ふきあげ図書館
☎245-1711





図書館へようこそ!

—Go to Libraries—



おすすめ本紹介

ひよし図書館 **今月のイチ押し!!**
オススメ! 「にっぽん氷の図鑑&かき氷」
原田泉 / 著 ひあ株式会社 / 刊



暑くても寒くても私
たちを魅了してやまな
いかき氷。蜜や果物だ
けでなく、懐石料理や
フランス料理・焼肉に
合うかき氷とは。画期
的で斬新なかき氷の世
界を楽しもう。

中央図書館 「向田邦子」
河出書房新社 / 刊



今なお輝く向田邦子の作家、脚本家とし
ての魅力に迫る。単
行本未収録エッセ
イ・対談・鼎談、太
田光と向田邦子の対
談、角田光代と小池
真理子によるオマ
ージュエッセイなど
を収録する。パリか
ら届いた原稿等を加
えた増補新版。

ふきあげ図書館 「その気遣いむしろ
無礼になってます!」
三上ナナエ / 著 すばる舎 / 刊



良かれと思っ
ていたことが、実は裏目
に出ている…!?
「気遣い」は「気づか
れない」くらいが、さ
りげなくてちょうど
いい。研修講師とし
て活動した著者が、
豊富なエピソードを
もとに、ワンランク
上の気遣いのコツを
伝授する。

おすすめ本紹介

ひよし図書館 「へんてこたいそう」
新井洋行 / 著 小峰書店 / 刊



オリンピック
開会式で大
きな話題に
なった「ピク
トグラム」。ト
イレや非常口
のマークたち
が、突然へん
てこたいそう
始めちゃった
…。

東市来図書館 「どっちでもいい子」
かさいまり / 作 岩崎書店 / 刊



両方とも好きだから、「どっちでも
いい」と言っ
てしまうは。小
学4年生にな
った新学期早
々、クラスで
友人が自分
のことを「い
てもいいな
くても、ど
っちでもい
いい子」と
言うのを聞
いてしま
い…。

ちょっと図書館話

11月30日は「いい看取り・看取られの日」。
市立図書館4館も、この日を挟んで在宅医療・
介護に関連した書籍や資料を展示していま
す。人生の最後を考えることは自分らしく生
きることを考えること。ぜひご覧ください。(写
真は昨年の様子です)



イベント情報

◎イベントは状況により、中止や時間の短縮、内容を変更する場合があります。

場 所	イベント名	日 時
中央図書館	むぎばたけのおはなし会	11月24日(水)、12月8日(水) 10:30~
	みつばち文庫のおはなし会	11月27日(土) 10:30~
	図書館友の会	11月30日(火) 9:30~
	どようおはなし会	12月 4日(土) 10:30~
東市来図書館	こけけおはなし会	12月 4日(土) 10:30~
ひよし図書館	成人読書会	12月15日(水) 10:00~
	おはなし会	12月11日(土) 14:30~
ふきあげ図書館	おはなし会(ぼけっとファンタジー)	11月27日(土) 14:00~
	赤ちゃんのおはなし会	12月 4日(土) 10:30~
	おはなし会	12月11日(土) 14:00~

開館情報

図 書 館	開 館 時 間	休 館 日	電 話
中央図書館	9:00~19:00	毎週木曜日、11月16日(火)	273-6886
東市来図書館	9:00~18:00	毎週月曜日、11月26日(金)	274-9610
ひよし図書館		毎週月曜日、12月10日(金)	292-2001
ふきあげ図書館	(土・日・祝日) 9:00~17:00	毎週月曜日、11月19日(金)	245-1711

図書館長のひとり言 『小さいときから本に親しむ』

図書館は、幼児から高齢者まで、さまざまな年代層の
皆さんが利用されます。そのなかで、ときどき赤ちゃんを
抱いたり、子どもの手をひいたりして来館される若いお父
さんやお母さんを見かけます。ご自分が読書好きなのか、
子どもに読ませたいのかは分かりませんが、このように親
に連れられて図書館に通う子どもは、間違いなく本に親し
む習慣が身に付くと思います。幼いときからの読書体験
は、多くの「言葉」を覚え、それを使った豊かな「表現力」
が育つと言われます。また、お話に登壇する人物と同じ気
持ちになって読むことで「共感力」や「想像力」が育ちま
す。こうして、相手の気持ちに寄り添った言動が身に付き、
コミュニケーション能力が高まり、社会生活の中でよりよ
い人間関係を築いていける大人へと成長していくのです。
日置市は、乳幼児健診の時に絵本を配布する「ブック
スタート」を実施しています。子どもの読書習慣は、赤
ちゃんを抱いて絵本を読み聞かせる若いお父さん、お母
さんによって育てられるのです。

日置市立図書館ホームページ 検索



~あなたの1本の電話で救われる子どもがいます~
「虐待かも…」と思ったら
いち はやく
☎189までお電話を!

- ・お住まいの地域の児童相談所につながります。
- ・通告、相談は匿名で行うことも可能です。
- ・通告、相談をした人やその内容に関する秘密は守られます。
(※一部のIP電話からはつながりません)

11月は
「児童虐待
防止推進月間」
です。

オレンジリボンには子ども虐待
を防止するというメッセージが
込められています。

○児童虐待とは…

心理的虐待 言葉で脅す、無視す る、子どもの目の前 で家族に対して暴力を ふるう (DV) など	身体的虐待 殴る、蹴る、叩く、や けどを負わせる、家 の外に締め出す など	ネグレクト 食事を与えない、病 気を放置する、乳幼 児を残して外出する など	性的虐待 性行為を強要する、わ いせつな映像を見せ る、ポルノグラフィの 被写体にする など
---	---	---	---

児童虐待が増えている
背景には、日常的なス
トレスや不安、経済的
困窮、社会的な孤立な
ど、さまざまな問題が
潜んでいます。

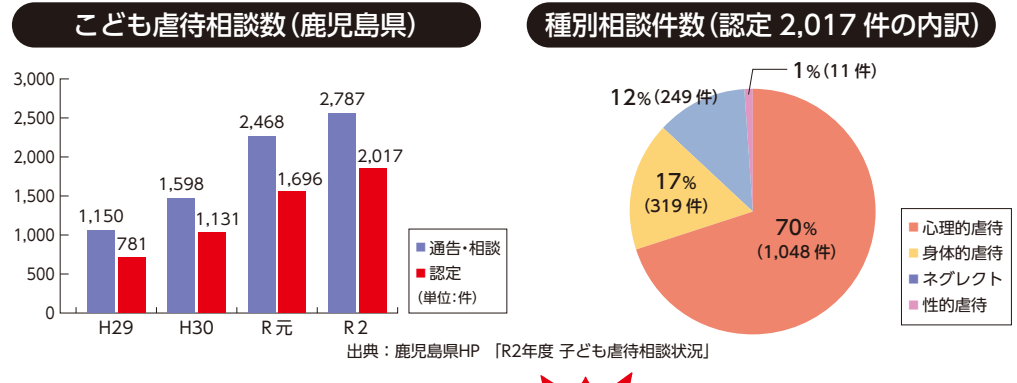

子どもたちを虐待から守るため、子どもや家族からの **SOS** に気づいてください!
○あなたの周りでこんなことはありませんか?

子どもの様子 ・不自然な傷やあざがある ・衣類やからだがいっぱい汚れている ・表情が乏しい、活気がない など	親(保護者)の様子 ・地域などと交流がなく孤立している ・よく子育てのつらさを口にしている ・小さな子どもを家に置いたまま外出 している など	家庭の様子 ・親の怒鳴る声や物を投げつけるよ うな音がする ・毎晩のように長時間子どもの泣き 声がする など
---	--	---

地域みんなで見守りましょう♡

子育てに不安や悩みを抱えていても、誰にも相談できずに孤立してしまう家族もいます。さりげなく声をかける、困っていたら手助けをするなど、周囲の人の温かいまなざしやちょっとした心遣いが、大きな支えや励みとなります。また、出産や子育てに関する悩みや困りごとなどがあれば、1人で抱え込まず、健康保険課健やか母子係までお気軽にご相談ください。

お問い合わせ先 本庁健康保険課健やか母子係 TEL 248-9421 (直通)

お手数ですが
63円切手をお貼りください

8 9 9 - 2 5 9 2

◎ご氏名
フリガナ _____

年齢 / 歳 _____

◎ペンネーム _____

※記入がない場合、イニシャルで掲載します。

◎ご住所 □□□□□□□□ _____

電話 () - _____

日置市役所
総務課秘書広報係 行
(No.199 / 2021.11月号)

ヨロコビ 掲示板

読者の声

～日置市お便り板～

このコーナーは読者の皆さんからの生の声をご紹介します。本紙への感想、皆さんの日置市での出来事など、皆さんの声をお聞かせください。

◎今月のお題

【紅葉】

朝夕の寒さで秋を感じる季節になりました。秋と言えばさまざまなものがあげられますが、今月は「紅葉」に関するエピソードをお待ちしています。お便りを掲載させていただいた方にHIOKI CHAHOの「水出し緑茶」をプレゼント。応募締切りは11月16日(火)当日消印有効です。お便りをお待ちしています。

日置市文化協会

うたごしよみ

短歌 俳句 さつま狂句

(氏名敬称略)

短歌

日吉短歌会

手をつなぎ君とながむる山の端に
今昇り出ず十六夜の月

黒葛恵子

障害をものともせずに金メダル
元氣百倍パラリンピック

甲斐克美

自転車で通学路坂孫汗し
時回り来て息子と重なりぬ

鳩野トミ子

しきなみ短歌会

家主居ぬ生家の窓を全開し
さわやかな風神の通り道

富奥明美

俳句

日吉町俳句会

幾重にも広がり見せる青田かな
大迫一弘

青田風人の歩みも緩やかに
米丸節子

粽食ぶ紐解きながら妣惚ぶ
川畑ひで子

仏前に供えし夫の晩酌を
一口だけねとお相伴する

荻朝子

走りゆく車のあとをサラサラと
落ち葉は舞いつつ追いかけてゆく

高橋アツ子

東市来奴草句会

藪道も足取り軽き黄落葉

大塚美代子

孫トンボ名前調べる爺レンズ

上村静好

コロナ禍に織姫舞うる四十路の娘

松下ヨシ子

伊集院俳句会

そこそこに検診結果秋さやか

大塚みよ子

夏帽子みつかからぬまま季は過ぎぬ

末廣多美子

応援団声も控えめ運動会

手塚修子

さつま狂句

吹上さざなみ会

友達すば呼ん度々つ延べた休肝日

入来院彦六

久か振り両足す延べた婆が買物

平田素麴

爺の機嫌が悪りで相談な日延べしつ

前田一天

ゆすいん・どんこ会

可愛せ赤子初風呂ろ心配な新米パパ

高柿めだか

露天風呂月見ん焼酎で良か晩じや

門松ひとつ葉

展望風呂真正面し見ゆい桜島

種子島ぼい

飯牟礼さつま狂句

爺が頭て網のかつせた悪童

馬場茶恋児

爺か投げぐい網な開らじ石しよ拾つ

益満大拘

地引網片方は機械引つ寄せつ

馬場千貫



点線に沿って切り取ってください。(官製ハガキでも可)

お便りありがとうございます!

今月のお題

～先月のお題は「金木屋」でした～

この季節、道を歩いていて、どこからともなく香ってくる金木屋はとて心地よいものです。私には、6年生と4年生の孫がいます。2カ月に1回くらいやって来ます。1年前のことです。6年生の孫が私がトイレに一輪挿しにした金木屋に気づいたらしく、ひい婆ちゃん金木屋の良い香りがしたよと笑顔でとても嬉しそうでした。私は常に生けているのですが、ひ孫の一声で生けるたびに、豊かな気持ちになります。トイレだけでなく、茶の間や床の間の生花も大好きです。園芸は趣味で花作りを楽しんでいます。

(ひ婆 伊集院町 90歳代)

トイレに飾ってある金木屋。見た目も香りも良くて一石二鳥ですね! 趣味を楽しみながら、ひ孫さんを喜ばすことができるのも素敵なことだと思います! 茶の間も床の間も家中がお花の香りで満たされ、「幸せな気持ちになれる家だな」と想像してしまいました!

家と同じ50歳の金木屋の木を去年切りました。家の中に花の香りは一切入ってこずお隣の方にいつも香りをごちそうさまと言われていましたが...。枝が屋根にかり、それを切ったりするのが大変になりました。(私も家族もいい年なので)ので思い切ってきました。鳩が巣を造ったり、ヒヨドリが来たりと思いのある金木屋でしたが切り株跡から新芽が出てきました。大きく育って花が咲き甘い芳香を楽しみに待ちます。

(ミーコ 伊集院町 60歳代)

家の中に香りが入ってこないのはちょっと残念ですね。外に出た瞬間に、ふわっと良い香りがしていたのではないのでしょうか。50年間の思い出があったように、これから新しい思い出のはじまりはじまりですね!

フリートーク

～日置市のこと、身近な話題等なんでもお聞かせください～

テレビで見た貝を食べてみたい。と妻と娘が月日祭に行きました。入手した月日貝を水につけてしばらくすると、貝たちが動き出して大騒ぎ。娘は貝の様子を観察しつつ、動画サイトでおいしい食べ方を検索。数十分の悪戦苦闘の末、から揚げが完成! さっきまで「かわいそう」と言っていたはずの娘が一番美味しそうに頬張っていました。いつか県外の親戚とも月日貝を肴に一杯飲みたいです。(食べるのは一瞬 伊集院町 50歳代)

月日貝のから揚げですか! 娘さんのセンス、最高です! 悩みに悩んで選び抜いただけに美味しさ倍増ですね。いざ、出来上がってしまうと「美味しそう」という感情が抑えられなくなります。食欲の秋ですし、日置市の秋の味覚をいろいろ試してみてください! いつか県外の親戚の方とも娘さんのセンスを頼りに美味しく一杯飲めるといいですね!

永年勤続されていた、だんな様が定年退職されました。夜の勤務がないものの、休みの日も携帯電話をいつも身に付けていました。時には、「今から職場に行かないといけない」と着替えて職場に向かっていた。そんな、だんな様に私からのお祝いとして、「感謝状」を贈呈します。本当にお疲れさまでした。喜んでいただければ幸いです。(Y・W 吹上町 60歳代)

だんな様、長い間お疲れさまでした! 休みの日にも関わらずお仕事に行かれる姿に「頑張って」と思いながら「あまり無理しないでね」と思う日々だったのではないのでしょうか。定年退職をしてY・Wさんからの感謝状をもらえたら、今までの苦勞が報われたと思いますよ! これからの時間、ゆっくりとお楽しみください!

※本庁、各支所に読者の声応募BOXも設置してあります。応募BOXの場合は切手もいりませんのでぜひご利用ください!

① 話題の内容に○をお願いします。
② ①で選択した内容をお書きください。フリートークでは、広報紙を読んだ感想、今後取り上げてほしい記事から皆さんの周りであった身近な出来事や話題まで、何でも好きなことをお書きください。

③ アンケート：好きな記事を2つ○でお選びください。
1. 特集 2. まちの話題 3. 行政インフォメーション
4. 健康情報ひおき 6. お知らせ版 7. 市民の窓 8. 編集たいむ

プレゼント応募締切：令和3年11月16日(火)※当日消印有効

皆さんの声 待っています。

読者の皆さんの生の声をお届けする掲示板です。

「今月のお題」から「フリートーク」まで、皆さんの生の声を何でもお待ちしております。メールによる送信も可能です。

※スキャン後「メール作成画面はこちら」をクリックして下さい。



※個人情報の取り扱い
ご記入いただいた個人情報は、お便りのご紹介、プレゼントの発送以外の目的では使用しません。
※文書の添削
掲載する文書は、添削させていただく場合がありますので、あらかじめご了承ください。

キリトリ線

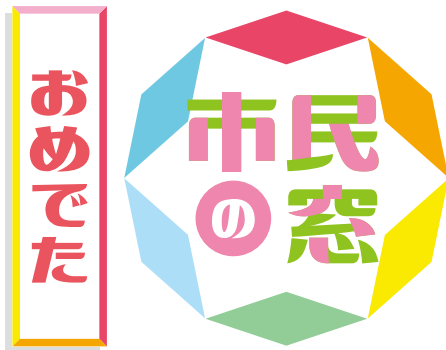

おめでた

9月受付分(敬称略)

伊集院地域
(出生児) 立間 秦 剛 大田上
(保護者) 連尺野朔空 雄輝 大田中
(保護者) 連尺野天惺 雄輝 大田中
(出生児) 松元 葵 信太郎 城山
(出生児) 迫るのあ ひかる 平古
(出生児) 田中 杏美 隆一 徳重東
(出生児) 前原 快音 祐樹 中福良
(出生児) 河野 咲夏 涼 猪鹿倉
(出生児) 山口 陽斗 和寛 元町
(出生児) 栗田 恵奈 貴文 平古
(出生児) 中道 汐梨 信一 郡下
(出生児) 永江 杏丞 英樹 郡上



東市来地域
(出生児) 馬場 咲希 裕貴 田之湯
(出生児) 栗山 空彩 大生 駅前
(出生児) 石原 心奏 成人 駅前
(出生児) 川野 純 純和 下田尻
(出生児) 鶴飼真奈美 正己 荳岡

吹上地域
(出生児) 内 隆明 中福良
(出生児) 下原 波子 つつじヶ丘1区
(出生児) 内立輪健一 麦生田
(出生児) 西元 洋子 妙円寺7区
(出生児) 達山竹二郎 下方限
(出生児) 新福 孝一 古城

伊集院地域
(故人) 内 隆明 中福良
(故人) 角 正人 日新
(故人) 笠野五月子 笠ヶ野
(故人) 小田ヨシ子 入来浜
(故人) 脇 照志 下和田
(故人) 坂口 達郎 上中之里
(故人) 日渡ヒサエ 南湯之元
(故人) 原田 榮作 東本町
(故人) 島元 正治 永吉中央
(故人) 徳田 長女 南宮内
(故人) 安楽サダ子 亀原

※市民の窓は希望した方のみ掲載しています。

※享年は満年齢です。

おくやみ

9月受付分(敬称略)

東市来地域
(故人) 赤崎 和年 堀内
(故人) 田淵 信義 田代
(故人) 堀ノ内久子 杉之迫
(故人) 木元 弥生 堀内
(故人) 野崎 トネ 美山
(故人) 桑木野良治 高山

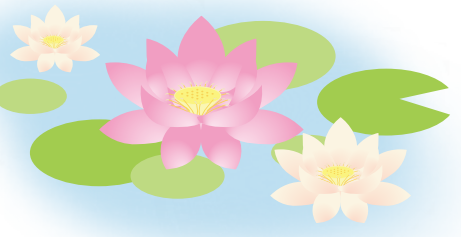

日吉地域
(故人) 川畑 節子 88 草原

編集たいむ



◆「肌寒い」を通り越して、「寒い」と感じる日が続いています。寒い季節になると暑い季節が恋しくなり、暑い季節は寒い季節が恋しくなる、この感じは何なのでしょうね。季節の変わり目は、体調を崩しやすいので気をつけてください！私は、この急な気温の変化に対応するのがやっとなりで、仕事用の長袖シャツだけ引っ張り出しました。慣れない一人暮らしでバタバタしているところなんです。◆広報ひおきでは、毎月、お便りをいただき、掲載させていただいた方に市内のお店の商品をプレゼントしています。商品を提供していただく際は、綿密な打ち合わせを行い、準備を進めるのですが、店主とお話していると、「お店のこだわり」や「商品に対する熱い思い」、「どのようにお客さまに知ってもらおうか」などさまざまな工夫を感じます。先日、「広報ひおきを見てお店に来てくれた方がいました！」というありがたいお話もいただき、微々たるものではあります。嬉しく思いました。お便りの方もたくさんいただいております。その中から4通選ぶことは、嬉しい悩みです。年齢層も10代から90代まで幅広く広がっており、その方たちがどんな気持ちで書いているのかを想像しながらお返事を書くことが、おもしろいことに気が付き始めました。私も皆さんに楽しんでいただけるよう語彙力を鍛えますので、これからもたくさんのお話をいただくと幸いです！

【訂正とお詫び】 広報ひおき10月号の中に誤りがありました。次のお訂正してお詫びします。
P6「インフラの早期復旧を目指す」
誤 松尾悦朗会長
正 松尾悦朗会長

お便りを掲載させていただいた方に
「HIOKI CHAHO」水出し緑茶引換券をプレゼント!

日置市美山のお茶畑にある日本茶スタンド。日本茶・アレンジティーと自家製スイーツのお店。人気メニューは目の前で1杯ずつ茶笥で点てる抹茶ラテ。たてたて抹茶とミルクの味わいは格別です。

商品のお問い合わせ先: HIOKI CHAHO InstagramのDM(ダイレクトメッセージ)よりお問い合わせください。

※読者プレゼントを提供して下さる方を募集しています。総務課秘書広報係までご連絡ください(TEL 248-9401)。

今月の表紙 「自作のよろいで参拝！」

10月15日(金)に行われた伊集院小学校児童による妙円寺詣り。自分で作成した色とりどりの紙よろいを着て参拝しました。なかには妙円寺詣りの歌を歌いながら徳重神社までの道のりを歩く姿もありました。日置市の伝統あるイベントの1つでもある妙円寺詣り。この魅力をいつまでも受け継いでほしいものです。

(10月15日 伊集院町)

◎市の人口(住民基本台帳)
10月1日現在(前月比)
総人口 / 47,688人(-33)
男性 / 22,530人(0)
女性 / 24,938人(-31)
世帯数 / 22,675世帯(-6)

◎地域別人口
東市来地域 10,805人
伊集院地域 25,047人
日吉地域 4,478人
吹上地域 7,138人

市章
鹿児島県日置市
市の面積 253.01km²

◎広報紙に広告を載せませんか?
市民の方への企業紹介と市の財源確保や企業の発展に貢献するために広報紙有料広告を行っています(最終頁参照)。希望の企業は、下記の広告代理店までご連絡ください。
■令和3年度 日置市有料広告代理店
(株)鹿児島新生社印刷 ☎099(261)0111

◎広報紙に関するお問い合わせ先
日置市役所 総務課 秘書広報係 日置市伊集院町郡一丁目100番地
☎099(248)9401 FAX:099(273)3063

◎広報紙を定期購読しませんか?
市外在住の方を対象に、定期購読をお勧めしています。(年間購読料2,000円)

過去の広報紙のQRコード設置!!
過去の広報紙を右のQRコードからご覧になることができます。携帯でチェック!!



納骨堂「第2和顔堂」

アルミ型

花園

※その他の柄もございます。

80万円 (税込)

◆永代使用権利

- 間口40cm
- 収納骨数6寸8個以上
- 年間維持費加金1万円

80万円 (税込)

◆永代使用権利

- 間口40cm
- 収納骨数6寸8個以上
- 年間維持費加金1万円

120万円 (税込)

◆永代使用権利

- 間口60cm
- 収納骨数6寸12個以上
- 年間維持費加金1万円

120万円 (税込)

◆永代使用権利

- 間口60cm
- 収納骨数6寸12個以上
- 年間維持費加金1万円

ローンのご相談承ります。

限定5基

60万円

区画

販売中

※なくなり次第終了とさせていただきます。



島津義弘公と共にたたずむ喜び

法智山 妙円寺

日置市伊集院町徳重521 (日置市指令 第10号)

099-272-2441 妙円寺 検索

JR伊集院駅より徒歩で約5分、伊集院ICより車で約10分 駐車場完備



スマイルスタジオの

七五三 & 七草

お気軽に
お問合せ
ください!



753

★2021年の七五三対象(数え年)

- 7歳 2015年生まれ 女の子
- 5歳 2017年生まれ 男の子
- 3歳 2019年生まれ 男の子・女の子

★2022年の七草対象(数え年)

- 7歳 2016年生まれ 男の子・女の子

昨年撮影が出来なかった方もどうぞ!!



この時しか見られない可愛い表情を写真に残して家族の宝物にしませんか?
是非お手伝いさせていただきます。

SNS各種更新中! まずはホームページにアクセス!

木のめくもりとわらかい光に包まれたスマイルスタジオ 日置市・ニシムタ伊集院店近く

山口写真館 099-272-4477
http://studio-yamaguchi.com

建築家と一緒に作る 高性能なデザイナーズ住宅を、 手の届く価格で。





「アトリエ建築家」と呼ばれるプロの建築家がつくる
住みやすくかつこい家
高気密・高断熱・高耐震の“高性能住家”
誰もが「いつかは住んでみたい」と思う
理想の住宅を手の届く価格で。
お客様ひとりお一人の家づくりへの想いをカタチにします。

あなたの家づくりを応援!!

マイホーム資金セミナー
好評予約受付中

モデルハウス見学予約受付中
※完全予約制ですので、
事前にご連絡ください。

詳しくはHPまたは
お電話にて
お問い合わせください。

お問い合わせ **0120-099-378**

株式会社 東木材 〒898-0065 鹿嶋市桜山東町969
URL: http://cononhome.com/