

ひあき

Vol. **141**
2017. 1

住んでよし 訪ねてよし ふれあひあふれるまち ひおき

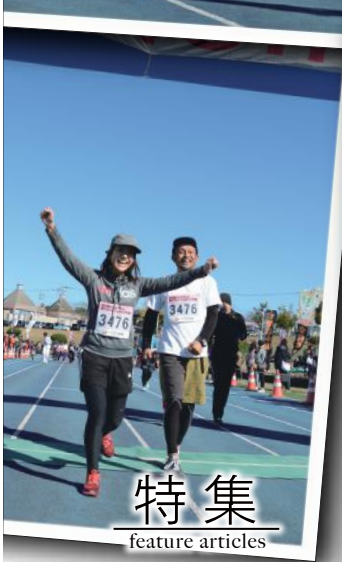

迎春-新年のごあいさつ-

平成29年



市民の皆さんの「声」を 市政に反映できる議会に！

日置市から、いち早く被害の大きかった宇土市に飲料水を供給し、以降日置市職員を災害派遣するなど災害支援に出向き、一日も早い復興に尽力していただきました。

改めて、災害時の避難所等における食料や、必要な物資等備えの必要性を感じた災害でありました。被災地では、

昨年一年を振り返り、何と言いましても4月14日夜から深夜にかけて、九州地方初となる震度7を観測した布田川・日奈久断層による地震の発生でありました。発生後余震は続き、16日深夜にはM7クラスの地震が連続し、震源地となった熊本では、土砂崩れや建物の崩壊など多大な被害となりました。

新年明けましておめでとうございます。市民の皆さまにおかれましては、心新たに輝かしい新年をお迎えのこととお慶びを申し上げます。

また、市議会に対しまして、かねてから心強いご支援やご協力とご理解を賜りましたことに、あらためて感謝を申し上げます。誠にありがとうございます。

議会活動として、これまで経験したことない集中豪雨や暴風が、近年多くなってきたことから「災害に備えた議会」としての役割はどうあるべきか、「議会改革の一つとして、取り組んでまいります」。

まだまだ災害の爪痕は残り、通常の生活になるには時間を要しますが、1日も早い復興を願うばかりであります。

これら災害時に備え日置市議会では、大きな災害発生が予想され、市の災害対策本部が設置された時は、議会としても、議員自身の所在を明確にし、可能な限り地域の被災状況や、避難所における実態を把握し、いち早く行政に情報を提供するなど役割を明確にした、「議会災害対策支援本部規程」を策定いたしました。

防災対策は、行政をはじめ地域消防団、関係機関の十分な連携が求められますが、想定を超える災害が発生している今日、私たち自身もかねてから自然災害を意識し、課題を点検しながら自主防災の取り組みなど、地域で十分に話し合っ

日置市議会議員
成田 浩



安全で安心 魅力あるまちづくりを目指す

新年あけましておめでとうございます。市民の皆さまにおかれましては、希望に満ちた新年をお迎えのこととお喜び申し上げます。日頃から市政運営につきましても、市民の皆さまの温かいご理解とご協力をいただきありがとうございますことに深く感謝申し上げます。

昨年、4月に発生しました熊本地震をはじめ、東北地方への台風上陸、鳥取中部地震など全国的に自然災害が多く発生しました。幸いにして、本市では、甚大な被害を与える災害等は発生しておりませんが、日頃からの災害に対する備えにより安全安心なまちづくりを進める必要があります。

また、明るい話題では、夏に開催されましたリオデジャネイロオリンピックにおいて、競泳やレスリングなどさまざまな競技で日本代表選手団が大活躍し感動を与えてくれました。平成32年には、東京オリンピックと48年ぶりに鹿児島県で開催されます。第75回国民体育大会がございまして、本市は、軟式野球とレスリング競技の会場となっており、現在、県と連携を図りながら国体に向けた準備を進めているところであります。

さて、日本経済においては、景気は緩やかな傾向にあるものの、海外経済の不確実性の高まりなどにより先行きは不透明となっております。国にお

きましては、「成長と分配の好循環」を確立し、地方を含めて日本経済の持続的な拡大均衡を目指し、地方創生を推進しております。

本市におきましては、第2次総合計画におきまして「住んでよし、訪ねてよし、ふれあいあふれるまち ひとおきの将来都市像に向けた施策に取り組みむとともに、「まち・ひと・しごと創生総合戦略」による人口減少対策や子育て支援、雇用対策等に取り組んでまいります。

また、国等からの財政支援等は依然として厳しい状況が予想されることから、引き続き行財政改革に取り組んでまいりたいと考えております。

大規模なハード事業につきましては、昨年からの引き続き、防災行政無線整備事業をはじめ、伊作小学校危険校舎改

日置市長
宮路 高光



ておくことが求められます。

これから、地方が主体となる時代がますます身近で、かつ重要になってくると考えています。二元代表制の一翼を担う市議会としても、「働いてよし、住んでよし、訪ねてよし、ふれあいあふれるまちづくり」に向け、開かれた議会を一層進め、市民の皆様のご負担に代えていく所存でございます。

本年も引き続き、ご理解とご協力を賜りますようお願い申し上げますとともに、この一年が市民皆さまにとりまして、実り多き幸せな年となりますようご祈念申し上げ、新年のごあいさついたします。

建築業、防犯灯LED化更新事業などを優先的に実施してまいります。さらに、伊集院北小学校危険校舎改築事業を実施し、教育環境整備に取り組んでまいります。

今後も、市民参加による共生協働を進め、地区公民館を拠点とした元気で魅力ある地域づくりを支援してまいりますと考えております。

結びに、これまで同様に、市民の皆さまの市政への一層のご理解とご協力を賜りますようお願い申し上げますとともに、この一年が幸多き良い年となりますようお祈り申し上げます。新年のごあいさついたします。

11/26 守ろうよ 豊かな自然 未来のため

平成28年度鹿児島地域植樹祭

森 林や林業に関する功労者等を表彰し、緑ある未来に向けて植樹を行う平成28年度鹿児島地域植樹祭がありました。これは、森林や林業、緑化について地域の皆さんの理解と関心を深めることを目的として毎年開催されています。会場となったのは平成26年度の県学校環境緑化・学校林等活動コンクールで優秀賞を受賞した日吉地域の住吉小学校。会場では植樹祭テーマとして「守ろうよ 豊かな自然 未来のため」という標語で最優秀賞を受賞した土橋中学校3年の松元蒔七和さんなど多くの方が表彰されました。その後、毘沙門公園で記念植樹が行われました。この毘沙門公園では平成5年に大規模な地すべり災害が発生しています。集まった方々は移植ゴテを手にオリーブ25本や南米原産のイペー150本を植樹しました。参加した飯牟礼緑の少年団の中島希望くんは「大きく育ててほしいです」と笑顔で話しました。日置市では約6割が森林に覆われています。環境保全や土壌保全など多面的な機能を持つ森林の大切さをあらためて実感する催しとなりました。



▲オリーブを植える 飯牟礼緑の少年団



▲来館者600万人目となった 福留さん(右から3人目)

11/27 多くの方に「海の幸」を届けてきました

江口蓬莱館来館者数600万人達成

江 口浜で水揚げされた新鮮な海の幸や地元の農産物を販売し、市内外の多くの方に親しまれている江口蓬莱館。その来館者数が600万人を達成しました。600万人目となったのは宮崎県都城市から訪れたという福留亜希子さん。地元の志比田スポーツ少年団の試合に保護者として随行し、江口蓬莱館にはたまたま立ち寄ったとのこと。蓬莱館を訪れたのは初めてということで「びっくりしています。ありがとうございました」と、突然の祝福に驚きと喜びを隠せない様子でした。福留さんには記念品として鯛などの鮮魚セットが贈られました。また、前後に訪れた2組の方にも前後賞として塩干セットが贈呈されました。江口蓬莱館は平成15年4月にオープンし今年で13年目を迎え、最近ではNPO法人「がんばろう高山」の共同出荷による農産物が店頭に並ぶなど、いっそう地域に根差した営業が行われています。

12/7 マレーシアからようこそお越しくささいました

スバンジャヤ市行政訪問団来訪

マレーシアのスバンジャヤ市から行政訪問団が日置市役所を訪れました。スバンジャヤ市はマレーシアの首都クアラルンプールの西方に位置し人口は約95万人。両市の交流は旧吹上町のころに民間レベルの交流から発展し、平成24年度に友好都市提携協定が結ばれています。訪問団を代表してノルヒシャム市長は「日置市からは学ぶべきことが多いと感じている。これからもこの関係をよりよいものにしていきたい」と話しました。一行は4日間で市のクリーンリサイクルセンターや教育現場などを視察。日置市の環境や教育への取り組みに高い関心を持っているようでした。



▲宮路市長と握手を交わす ノルヒシャム・スバンジャヤ市長

11/9 始動! 美山コンシェルジュ

美山コンシェルジュ養成講座

薩 摩焼の里・美山で「美山コンシェルジュ養成講座」が行われました。これは、地域の皆さんに薩摩焼の歴史や文化、美山の見どころなど専門の知識を学び、住んでいる美山に愛着を持ってもらうとともに、観光ガイドの養成を行うものです。美山地区は「観光を活かしたまちづくり」に基づき、魅力ある観光地を目指してさまざまな施策を展開しているものの、訪れた観光客に地域の紹介や案内ができる人が少ないという課題があります。美山地区公民館で行われた講座には20人近くが訪れ、薩摩焼の歴史や明治維新と苗代川の関わりなどを学びました。講座は全11回を予定。美山のガイドマップの作成やフィールドワーク、実地研修、鹿児島を拠点にまち歩き観光ガイドを行っている「薩摩こんしえるじゅ。」による接遇講座なども予定しています。

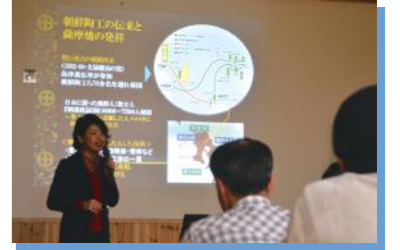

▲薩摩焼について講義する 深港恭子氏(黎明館主任学芸専門員)

11/10 統計調査で総務大臣表彰

平成28年度統計功績者表彰



▲表彰に胸を張る 佐多調査員(左)と前野調査員(右)

平 成27年実施の国勢調査で統計調査員として従事した佐多申至調査員と前野正博調査員が、総務大臣表彰を受賞しました。同調査は、国内に住んでいるすべての人と世帯を対象とする国の最も重要な統計調査です。両調査員が担当した調査区域は、伊集院・吹上地域の中でも住宅が多い地域でしたが、調査周知のための工夫や、対象者への対応の良さ、内容確認作業等が正確であったことなどが高く評価されました。両調査員は「個人情報保護意識が高まっている中で調査活動は困難な面もありましたが、調査結果が広く利用され、我々の生活に役立てられることを期待します」と話しました。

11/22 地域医療確保のために

日置市診療所の移管に関する調定

日 吉地域の医療福祉を支えてきた日置市診療所の移管に関する協定が結ばれました。この協定は平成24年4月1日より指定管理施設として委託していた日置市診療所を医療法人誠心会に移管するものです。宮路市長は「これからも地域の皆さまに喜ばれる診療所として活用していただきたい」と話しました。また、医療法人誠心会の前原くるみ理事長は「地域の医療福祉のために誠心誠意尽くしたい」と話しました。この協定による移管期日は平成29年4月1日。新たに民間の医療施設として生まれ変わります。



▲固い握手を交わす 宮路市長と前原くるみ理事長(右)

11/23 湯けむりに誘われ活気溢れた1日

湯之元温泉の日 湯の祭り



▲ユノモトサンスケもゴシゴシと大忙し

毎 年11月23日は「湯之元温泉の日」。東市来地域湯之元の浴場や旅館の入浴料が無料となり、温泉に親しんでもらう1日です。今回、初の試みとして22日に前夜祭が開催され、仮装をして温泉に入ると無料になる「フロウインナイト」や、老舗菓子店梅月堂が夜間営業を行い飲食物の販売を行う「梅月堂バル」、かつて湯之元本町通りにあった映画館を復活させた「夜の映画館」も登場しました。また、地元ガイドによる湯之元の歴史をたどる「まちあるき」や、温泉ソムリエ師範の六三四(むさし)氏による「湯之元温泉マイスター講座」を開催。さらに、温泉神社では十二代沈壽官が作成した薬師如来像のご開帳や、地域の野菜をふんだんに使った湯乃権現鍋が振る舞われたほか、湯之元温泉非公認キャラクターの背流し妖怪「ユノモトサンスケ」が各温泉をまわり、訪れた見物客の背中をゴシゴシ。レトロな雰囲気と懐かしさを感じさせる湯之元温泉街は、終日多くの人でにぎわいました。

平成28年度 税に関する作品等表彰一覧

(日置市内の学校に在籍の方、または日置市内の学校のみ掲載しています)

納税貯蓄組合連合会主催	申木野日置地区	作文	伊集院税務署長賞	日吉中学校	3年	鳩野真由
			租税教育推進協議会最優秀賞	日吉中学校	1年	原口侑芽
日置地区租税教育推進協議会主催	作文	串木野日置地区納税貯蓄組合連合会会長賞	日吉中学校	3年	元山明音	
		串木野日置地区納税貯蓄組合連合会会長賞	土橋中学校	1年	下史哉	
		串木野日置法人会会長賞	東市来中学校	2年	前田優羽	
		いちき串木野商工会議所会頭賞	日吉中学校	1年	前屋敷匠	
		日置市商工会会長賞	東市来中学校	2年	帖佐幸紀	
		学校賞	日吉中学校			
		租税教育推進協議会最優秀賞	伊集院高校	1年	丸田怜奈	
	習字	租税教育推進協議会優秀賞	鹿児島城西高校	3年	味園菜那	
		伊集院税務署長賞	伊集院高校	1年	谷口華奈子	
		伊集院税務署長賞	鹿児島城西高校	3年	宇治野南菜	
		租税教育推進協議会最優秀賞	湯田小学校	1年	蓑田福	
		租税教育推進協議会優秀賞	妙円寺小学校	4年	上江聖	
		租税教育推進協議会優秀賞	伊作小学校	6年	外園未悠	
		租税教育推進協議会優秀賞	東市来中学校	2年	赤崎志帆	
標語	租税教育推進協議会最優秀賞	上市来小学校	6年	下野陸斗		
	租税教育推進協議会優秀賞	吉利小学校	4年	山口叶夢		
	租税教育推進協議会優秀賞	東市来中学校	1年	河野明希		
	租税教育推進協議会最優秀賞	鹿児島城西高校	2年	佐藤愛莉		
	租税教育推進協議会優秀賞	鹿児島城西高校	2年	大迫春菜		
	租税教育推進協議会優秀賞	鹿児島城西高校	3年	川原すみれこ		
	租税教育推進協議会優秀賞	鹿児島城西高校	1年	砂畑志帆		
	租税教育推進協議会最優秀賞	妙円寺小学校	4年	中間悠人		
	租税教育推進協議会最優秀賞	東市来中学校	3年	火野坂きらり		
	学校賞	鹿児島城西高校				
法人会主催	絵はがきコンクール	最優秀賞	伊集院小学校	6年	池田敦哉	
		審査員特別賞	伊作小学校	6年	有馬豪希	
国税局	租税教育推進校	伊集院税務署長賞	伊集院北中学校			

伊集院税務署で納税表彰式がありました。東市来町湯田で飲食店を営む比良覺さんが、納税・租税教育に功績があったとして、税務署長表彰を受けました。また、税に関する作品の審査も行われ、次の方が表彰されました。



▲表彰を受けた比良覺さん(下列右から3人目)



▲応募作品は市内で展示されました

CIVIC NEWS 縮小版

「税を考える週間」
「税に関する作品」について

税務課
市民税係からの
お知らせ

12/13

地域の社会福祉に貢献

厚生労働大臣表彰受賞

11月11日に行われた平成28年度全国社会福祉大会において民生委員・児童委員功労者として厚生労働大臣表彰を受けた岩下輝子さんが、受賞の報告に市役所を訪れました。これは、多年に渡り、民生委員・児童委員として社会福祉の推進に貢献し、その功績が顕著であるものとして表彰されるものです。岩下さんは「長く活動してきただけ。賞をいただき恥ずかしい気がします」と謙虚に話しました。岩下さんは東市来地域の民生委員や児童委員として28年間活動しており、現在でも主任児童委員として活躍しています。



▲表彰に笑みを漏らす岩下輝子さん(右)



▲表彰状を手に笑顔の石川館長(右)

12/16

地域の力で美山をもっときれいに

きれいな観光地表彰

鹿 児島県で行っている、県民総ぐるみで観光客を温かく親切に迎える「観光まごころ県民運動」。この運動で東市来の美山地区が会長表彰を受賞しました。これは「まごころのこもったおもてなし」や「きれいな観光地づくり」に功績のあった個人や団体に対して贈られるもので、美山地区の竹垣整備や空き家再生の取り組みが評価されての受賞になります。市役所に受賞の報告に訪れた美山地区の石川みどり館長は「この受賞は、これからもっと地域をきれいにしなさいということだと受け止めています。これからも地域の皆さんときれいな地域づくりに取り組んでいきたい」と話しました。美山地区では地域の皆さんの手づくりで憩いの場「パーゴラ」を作るなど、観光地・美山を地域の力で盛り上げようとしています。

12/16

空き家対策に市を挙げての総力戦!!

日置市空き家バンクに関する協定

市の空き家バンク制度創設に当たり、(公社)鹿児島県宅地建物取引業協会と「空き家バンク制度を利用した空き家等の媒介に関する協定」を結びました。これは、市が空き家情報の登録と情報提供を行い、県宅建協会が売買や賃貸の媒介を行うものです。また、この制度の推進に向けて、空き家の利活用の課題となる「相続」と「家財道具の処分」の解決に向けて、市内企業や団体の協力を得ることを目的とした「空き家バンク制度推進に関わる連携協定」も同時に締結しました。この協定を結んだのは株式会社寿産業、株式会社丸山喜之助商店、NPO法人結の夢来人・絆プロジェクトの三者。これにより空き家バンク制度の推進体制を構築します。県内の他自治体とも協定を結ぶ県宅建協会の吉田総会長は、日置市の課題解決に向けた取り組みを「深化した対応」として評価しました。現在、市内の空き家については地区公民館を通じて調査中。数千件の空き家があると推測されています。



▲空き家の利活用に向けてタッグを組みます

CIVIC NEWS 縮小版

防災行政無線戸別受信機について

総務課
防災係からの
お知らせ

市では、今年度から来年度にかけて、伊集院地域の戸別受信機の整備を行っています。戸別受信機は、災害発生、または警戒すべき時の放送や市からのお知らせ、自治会からのお知らせなどの放送を受信する機械です。戸別受信機はFMラジオも内蔵されているほか、市からの放送や自治会からの放送についてもそれぞれ5件ずつ録音されますので、聞き逃した場合でも、再度確認をする機能もあります。

戸別受信機は市内に住所を有する世帯(住民票上の世帯)に1台ずつ貸与されています。2台目については購入していただくこととなります。また事業所等への設置についても有料となります。

なお、他の3地域では新しい戸別受信機の運用が始まっており、戸別受信機が設置されていない世帯については、設置する事が出来ませんので、本庁総務課、または各支所地域振興課へご連絡ください。



※戸別受信機の金額 38,880円(税込)
電波の受信状況が悪く、別途アンテナを設置しないとイケない場合は別途料金が発生します。

お問い合わせ先

総務課防災係
TEL 248-9401

CIVIC NEWS 縮小版

日置市長選挙および日置市議会議員選挙について

選挙管理
委員会からの
お知らせ

平成28年12月2日に開催された選挙管理委員会において、任期満了に伴う日置市長選挙および日置市議会議員選挙の日程が決定しましたので、お知らせします。

告示日：平成29年5月14日(日)
選挙期日：平成29年5月21日(日)
任期満了日：平成29年5月28日(日)

お問い合わせ先

日置市選挙管理委員会
TEL 248-9437

税の申告が始まります

平成29年度住民税(市県民税)・国民健康保険税・平成28年分所得税

お住まいの地域
(東市来・伊集院・日吉・吹上)に限定されず、
日程表にある申告会場であれば
どこでも申告することができます!!

※詳しくは各世帯に配布されている
申告相談日程表(別紙・A3版)をご確認ください。

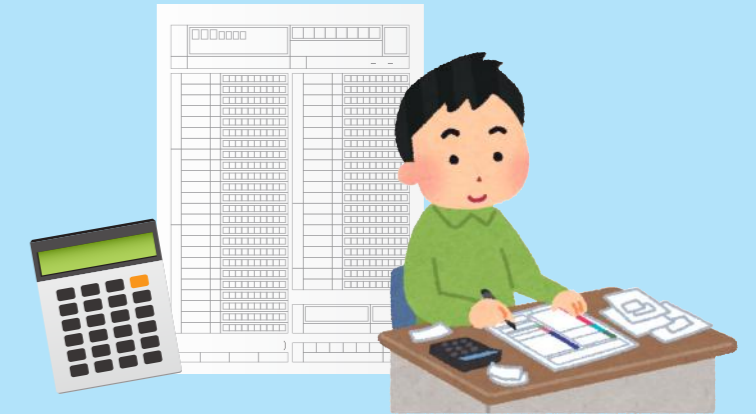

住民税の申告が必要な方

平成29年1月1日に日置市に住んでいた方は、原則として申告が必要です。

たとえば、これらに当てはまる場合は、申告する必要があります。

- 事業収入等【営業・農業(自家消費分や縁故米も含む)】、報酬・原稿料、家賃等の不動産収入、配当(申告不要の配当を除く)、太陽光発電に伴う売電収入などがあつた方
- 国民健康保険・後期高齢者医療制度に加入している方
- 国民年金保険料の免除申請をする方
- 市営住宅に住んでいる方
- 遺族年金・障害年金などの非課税の年金を受給している方
- 保険料の減額・就学援助費・福祉サービスに関わる利用者負担額の決定を受ける方
- 高額療養費の支給を受ける方・・・など

※ただし、次のいずれかに該当する方は、申告をする必要がありません。

- 平成28年分の所得税の確定申告書を税務署へ提出した方、または提出予定の方
- 前年中の収入が給与だけで、勤務先から日置市に給与支払報告書が提出され、雑損控除・医療費控除等がない方
- 配偶者控除、扶養控除の対象になっている方(扶養者と被扶養者の住民登録が同一世帯の場合)ただし、個人の課税(非課税)証明や所得証明が必要な場合は、申告の必要があります。
- 公的年金のみを受給している65歳以上(昭和27年1月1日以前生まれ)の方で、公的年金収入金額(支払先が2か所以上あるときはその合計額)が148万円以下の方
- 公的年金のみを受給している65歳未満(昭和27年1月2日以降生まれ)の方で、公的年金収入金額(支払先が2か所以上あるときはその合計額)が98万円以下の方
- 前年中の収入が公的年金だけで、扶養親族等申告書が支払先より送られてきた方で忘れず提出しており、かつ、社会保険料控除、生命保険料控除、医療費控除等の追加をする必要がない方

農業所得者について

農業所得は、税務上お店の経営者などの営業所得と同じ事業所得に該当します。よって、本来、収入金額から必要経費を差し引いて所得金額を算出する「収支計算方式」により申告するのが原則です。以下のような収入および所得がある場合には、申告しなければなりません。

- 飯米用(自家消費用米)のみの場合
- 物産館等売上有る場合
- 経営所得安定対策等などの補償金(直接支払交付金等含む)がある場合

収入金額や必要経費などでわからない点がありましたら、『収支内訳書(農業所得用)の書き方』などの説明書が本庁税務課および各支所地域振興課市民税係にありますので、それらを参考に自分で収支内訳書を作成の上、申告されますようお願いいたします。

申告に必要なもの

1 印鑑

2 平成28年中の収入状況がわかるもの

- 給与・公的年金の源泉徴収票、給与支払明細書など
- 営業、農業、不動産などの収入額、販売額および必要経費、収支がわかる帳簿や領収書など

※平成26年1月からは、記帳・帳簿等の保存が義務付けられました。ご自分で収支内訳書を作成する必要があります。

3 控除を受けるための必要書類

- 社会保険料控除・生命保険料控除・地震保険料控除
健康保険料・国民年金保険料などの領収書、生命保険料・地震保険料などの控除証明書
- 障害者控除
身体障害者手帳・療育手帳・精神保健福祉手帳・障害者控除対象者認定書(※詳細は福祉事務所までお問い合わせください。)
- 配偶者特別控除
配偶者の収入を証明するもの
- 医療費控除
平成28年中に支払った医療費(介護サービス自己負担分を含む)の領収書10万円もしくは所得の5%のどちらか低い額を超えた分が対象になります。

4 申告される方名義の金融機関・口座番号がわかるもの(所得税の還付が生じた際に必要)

5 申告をされる方の本人確認ができるもの(免許証、健康保険証、障害者手帳など)

6 申告をされる方の個人番号カードまたは通知カード (代理人がされる場合は、本人の個人番号がわかるもの、および自由様式の委任状)

伊集院税務署より

平成28年分「年金所得者」の確定申告書作成会の日程

地域	作成会日程	会場
東市来地域	2月7日(火)	鶴丸地区公民館
日吉地域	2月8日(水)	日吉保健センター
吹上地域	2月9日(木)	伊作地区公民館
伊集院地域	2月16日(木)～ 3月15日(水)	伊集院税務署 1階会議室

※受付時間は「午前9時から正午」、「午後1時から午後4時」までです。
※作成会の当日に来られない場合は、伊集院税務署で相談をお受けします。(土・日曜および祝日は除く)
※年金のみの所得者については確定申告が不要な場合があります。詳しくは伊集院税務署へお問い合わせください。

お問い合わせ先

住民税(市県民税)、国民健康保険税の申告について

本庁税務課市民税係
TEL 248-9412

東市来支所地域振興課市民税係
TEL 274-2436

日吉支所地域振興課市民税係
TEL 292-2033

吹上支所地域振興課市民税係
TEL 296-2257

所得税・譲渡所得・贈与税・消費税の申告

伊集院税務署
TEL 273-2541(自動音声案内)

民生委員・児童委員、主任児童委員を紹介します

平成28年12月1日付けで委嘱を受けた新しい民生委員・児童委員、主任児童委員を紹介します。
 民生委員・児童委員は、高齢者や障がいのある方など社会的に弱い立場にある方の訪問などを通して、その生活実態を把握し、さまざまな福祉問題について相談に応じます。また、関係する行政機関や福祉施設と連携して指導・援助を行っています。
 また、多発している振り込め詐欺防止のための活動も行っています。
 福祉に関する疑問や悩みなどをお持ちの方は、お住まいの地域を担当する委員までお気軽にご相談ください。

東市来地域民生委員・児童委員協議会

氏名	担当区域	電話
野上 幸子	桑木野・郷戸・尾木場	274-6742
立和名 陽子	野下・高塚東・高塚西	274-6714
鉾之原 廣己	鉾之原・立和名	274-9926
久保 久子	荻	274-9451
北山 義寛	北山・上床	274-9755
楠生 恭二	田代	274-9730
坂口 國人	梅木・中野・元養母	274-0263
中園 敬子	下養母	274-0120
西田 笑子	麓上・古市	274-5769
水流 憲子	麓下	274-4307
吉村 多加子	杉之迫	274-1171
川崎 久美子	城之町上・城之町・坂之上下	274-6164
脇田 より子	皆田東・大平	274-9601
下茂 昌子	皆田西・丸牧	274-5273
比良 正人	上野東・上野西	274-0508
重信 淑子	向湯田	274-2970
池満 久代	駅前	274-2935

氏名	担当区域	電話
荷福 綾子	駅前	274-1991
福留 すみ子	元湯	274-2222
山元 加代	元湯	274-2343
大山 昭人	中央	274-4823
寺田 そよみ	中央	274-5660
永井 恵美子	田之湯	274-4875
比良 四郎	堀内	274-0718
沼田 八重子	上・元・中伊作田	274-3181
平松 光子	柿之迫	274-2838
徳丸 政義	江口・鉦口	274-3208
小松 玲子	川北・平迫比良・赤崎	274-5379
上園 早苗	永山・神之川・南神之川	274-2387
石川 みどり	美山上・牧之角	274-6946
野崎 加代子	美山下・宮田	274-2395
岩下 輝子	主任児童委員	274-4903
福島 涼子	主任児童委員	274-5625

日吉地域民生委員・児童委員協議会

氏名	担当区域	電話
小屋敷 徳幸	二湯	292-3234
内山 真理子	山田	292-4523
松崎 水枝	日新・並松・北原・今別府	292-4998
有村 明子	下原・古の山・浜の丸	292-2860
田原 よつ子	出来場・西	292-2640
中原 直美	城の下・寺下・中原・榎園・榎園団地・ウッドタウン	292-3074
木通 順子	櫛木・植木・日置籠・日置団地	292-4822
田島 マツエ	帆の北・帆の西・帆の南・帆の東	292-2292
坂口 みち子	柿の谷・狩谷・旭東・旭西	292-3514
勝田 久子	松ヶ尾・久保園・宮下・八幡・新橋	292-3888
下野 宏和	上の馬場・古里・古里東・中牟礼・中牟礼西	292-2185
獅子目 説代	堀込・諏訪・鷲狩	292-5176

氏名	担当区域	電話
笠野 雅士	笠ヶ野・草見	292-3474
草原 秀人	草原東・毘沙門・遠矢ヶ原	292-3896
宮脇 美由紀	草原西・川口・住吉	292-4636
下原 時夫	天司・吉野・鬼丸	292-2677
畠中 耕一	原口・西山・白井月	292-3295
下野 たみ子	吉利麓・新町・向江	292-4658
瀧山 砂由美	尾之上・志賀・内門・熊須	292-4394
神野 定司	片町・池上・道上・小園	292-4126
南 清春	前屋敷・冷水・松山	292-5017
寺田 るみ子	田平・小吹・岩井田・諸正・樗木	292-2349
平地 真由美	主任児童委員	292-4091
新宅 礼子	主任児童委員	292-3722

伊集院地域民生委員・児童委員協議会

氏名	担当区域	電話
川崎 ゆかり	池田・末永・窪田	273-4338
吉田 伊都子	下方限・四郎園	273-3893
實地 美代子	麓東	272-5326
内村 末子	天神馬場・上之馬場・元町	272-4464
鮫島 幸子	中央通・向江町	273-1035
家村 かつ子	駅前・銀天通	273-1650
前田 純正	荒瀬・城山	273-1586
小川路 勝次	瀬戸内・小城	273-1563
久木田 洋子	徳重東	272-3110
九万田 久美子	猪鹿倉(朝日ヶ丘線より北側)	273-6357
門松 和子	猪鹿倉(朝日ヶ丘線より南側)	272-3454
新町 静男	朝日ヶ丘	272-3634
松永 俊一郎	清藤	273-3791
岩元 吉信	郡内・宮脇・郡上	273-5453
栄楽 百美子	中福良	273-0765
久永 和子	立野	272-3441
倉崎 浩二	平古	273-1649
中村 直文	郡下	273-2609
西原 宏和	大田上・大田中	272-2645
伊集院 真理子	大田下・久木野々	273-1034
小山田 美知子	寺脇	273-5090
岡村 豊	腰・善福・飯牟礼下	272-7223
並松 和代	飯牟礼上・中	272-5656

氏名	担当区域	電話
諏訪田 幸子	古城・恋之原	273-0458
假屋 求	下土橋	273-3433
尾堂 浩子	上土橋	273-9780
上 菊男	中川	273-9228
川路 勝弘	竹之山	273-9408
有村 純人	麦生田(下・中)	273-0376
野崎 講一郎	麦生田(西・東)	273-9911
田崎 裕和	上神殿・中神殿	273-9878
下御領 伸一	下神殿(全)	090-5482-5186
中園 優子	桑畑	273-5576
諏訪園 新子	野田	273-0167
山元 豊	つつじヶ丘1区	273-1025
日高 康代	つつじヶ丘2区・3区	080-5201-7795
植村 志摩子	妙円寺1区	090-1512-4377
寺園 典人	妙円寺2区	273-0705
並松 秀司	妙円寺3区	273-2167
上奥 時義	妙円寺5区	272-2760
井手 隆志	妙円寺6区	273-2872
山下 設雄	妙円寺7区・8区	272-4562
牧枝 路代	妙円寺9区	272-5886
橋之口 直子	主任児童委員	272-5769
福留 千代美	主任児童委員	273-4635

吹上地域民生委員・児童委員協議会

氏名	担当区域	電話
堂免 伊津子	西本町	296-2413
今村 勝博	東本町・窪田	296-3745
丸山 くみ子	坂元・多宝寺・ふもと	296-3652
大浦坂 奈美子	小牧	296-2963
森園 民子	湯之元	296-4027
田原 嘉治	南湯之元	296-4067
川邊 昭宏	緑ヶ丘・宮坂・上中之里	296-4492
奥 重子	下中之里	296-2865
竹之内 洋子	南宮内・東宮内	296-5086
上野 房子	西宮内・中津	296-4466
井上 美代子	亀原・花熟里	296-3881
下津貴 久子	小野浜・小野馬場・小野	296-2214
下村 みさ子	下田尻・中田尻	296-5953
寺原 啓子	上田尻・芋野・野首	296-3695
前原 三代子	下与倉	296-3805
松原 悟	藤元	296-2349
島木 勝美	赤仁田・上与倉・田之尻	296-3568
新羽坪 洋子	今観竜(今木場)・日添	296-5616

氏名	担当区域	電話
馬籠 敦男	今観竜(竜之瀬・観音河内)・平鹿倉	296-3870
坂口 正視	笠口・瀬谷・助代	296-2197
田中 和子	上和田・中和田	296-2781
松下 光一	下和田・笠岡	090-3251-9820
竹之内 芳郎	入来・西原	296-2329
上野 正宏	入来浜	296-4917
松崎 瑞恵	今田	296-2161
堀之内 千代子	小永吉・草田原	297-2853
瀬川 千枝子	下草田	299-3776
吉留 保子	浜田	299-3012
宇都 敦子	川中	297-2423
國生 近人	新川原	299-3020
岩元 りえ子	永吉中央	297-2234
印口 鈴子	印口・永吉東	299-3336
坊野 ヒロ子	坊野	299-3244
徳満 良子	主任児童委員	296-5938
櫻井 弘美	主任児童委員	296-2652

私の見た「日置市」

こんにちは！私は、日置市吹上地域の小中学校でALTをしています、キガ・マツト・イチロウと申します。日本に来て2年目です。日本はとても美しい国ですね。また、日置市は、皆さんがとても優しく、景色も美しく、お祭りなど伝統的な行事も多くあり、こ

こでの経験は全てが目を見張るほど素晴らしいです。まるで全てが魔法のようです！鹿児島弁も好きです。たとえ、ある鹿児島弁を理解できなくても、それが日本語らしく聞こえてくても、その音が面白いのです。私は、ぜひ鹿児島弁をマスターしたいです。また、吹上に住んでいるおかげで、いろいろな地元の行事や活動に参加することができています。今年の8月、地元の伝統行事である「伊作太鼓踊り」に参加しました。本番までの道のりは長くて練習などきついこともありましたが、私にとって忘れられない経験になりました。お世話になった地域の方々には、感謝の気持ちでいっぱいです。また、いつも親切で、支えてくださる皆さんに感謝しています。最近、トレーニングとバドミントンに夢中です。また、食べることも大好きです。お気に入りのお店もたくさんあります。居酒屋も大好きです。私はいつも新しい人たちとの出会いを楽しみにしています。もし、どこかで私を見かけたら、声をかけてください。これからもよろしくお願ひします。



Profile
キガ・マツト・イチロウさん
アメリカ出身

私の母国 ～アメリカ～

アメリカの歴史についてご紹介します。1492年10月、クリストファー・コロンブスがアメリカ大陸を発見しました。数世紀後の1776年7月4日、イギリスから独立し、アメリカ合衆国が誕生しました。現在、アメリカには50の州があって、3億2千4百万以上の人々が住んでいます。8秒毎に1人が生まれています。ちなみに、私は、ワシントン州のシアトル出身です。2015年7月1日現在で、ワシントンの人口は、7,170,351人でした。

ワンポイントレッスン

- 「サースティ」(Thirsty) ……のどが渴いた
- 「パーシモン」(Persimmon) ……柿
- 「ハリー！」(Hurry!) ……急いで！
- 「ホエール」(Whale) ……鯨

協力隊

佑太が言った

— 地域おこし協力隊の仕事について —



▲「美山まもり隊」の活動の様子（右下が吉村さん）
このような活動から「うねり」が生まれていきます。

新年明けましておめでとうございます。本年もよろしくお願いいたします。時が過ぎるのは早いもので、私が協力隊として日置市に移住してから6か月が経ちました。移住半年の節目ということもあり、あらためて移住のきっかけとなった「地域おこし協力隊」の制度概略と、私個人の考えをお伝えしようと思います。協力隊制度を策定・施行している総務省は、「都市地域から過疎地域等に移住し、一定期間、地域に居住して、地域ブランド化や地場産品の開発・販売・PR等の地域おこし支援、農林水産業への従事、住民の生活支援などの『地域協力活動』を行いながら、その地域への定住・定着を図る取り組み」とうたっています。また、自治体との契約期間は1年で、更新しても最長3年までとなっています。この「地域協力活動」があいまいな表現のため誤解を生じやすい。予備知識もなく、この文言だけ読み取ってしまうと、地域行事や公民館講座等の準備から開催、草刈りや消防団など、いわゆる地域自治活動に参加する事が協力隊の「仕事」なのではないかと思っただけの方も多いためです。ここでは地域活動に協力隊が参加すること自体を否定したいわけではありません。例えば、3年間地域活動だけを行った場合、地域側からすると不足していた人手が一時的に増えて助かりますが、それだけでは地域の雇用を生むような新しい仕事を創造することは非常に難しくなりますし、最低限の収入が担保されている3年以内に仕事が見つからなければ定住自体も難しくなります。仕事を創るということはそう簡単ではありませんよ。地方に外部の人材を投入する意味は、地域に今までなかった知恵や人脈を提供し、地域住民を巻き込むことによる「うねり」を生み出すことにあると思います。地域おこし協力隊は、その「うねり」を生み出す1つのツールとして活用すべきではないでしょうか。

PROFILE 吉村 佑太

昭和58年生まれ。いちき串木野市出身。伊集院高校卒。平成28年7月より「地域おこし協力隊」として美山に着任。



日置市でもウソ電話詐欺は発生しています!!

電話でこんな言葉を聞いたら、相手にしない。



「社債(株、老人ホームの権利など)を買う権利をあなたが持っている。あなたの名前を借りて買わせてほしい。」と言われ、その後警察官や弁護士を名乗る人間から「名義貸しは犯罪である。逮捕されないためにはお金が必要」などと言われた。

市役所から「健康保険料の還付金があるので銀行と口座番号を教えてください」と言われた。

おかしいと思ったら、一人で悩まず、家族や身近な人に相談しましょう。

アダルトサイトの相談が5年連続1位に!!

平成28年11月10日の独立行政法人国民生活センターの発表によると、2011年度から2015年度にかけて、アダルトサイトに関する相談が5年連続で1位です。

【事例1】

スマートフォンでアダルトサイトを検索。無料だと思い動画再生のボタンを押したら、突然料金請求画面が出た。

【事例2】

スマートフォンでとある広告をタップしたら、いきなり「あなたは18歳以上か」と画面に出たので、18歳以上をタップすると、いきなり登録完了の画面になって10万円近くの会費を請求された。



手口は?

1. サイトに入ってタップしていくと登録完了画面や料金請求画面が突然現れる。
2. 「退会・解約はこちら」「誤作動の方はこちら」等と表示して業者へ連絡させる。
3. 業者は巧みに個人情報を引き出す。▶ 確認に必要と、あなたの住所、電話番号、生年月日、勤務先等、家族構成などを巧みに聞き出す。
4. 結局は、3.で聞き出した個人情報を基にして「職場に連絡する」「家族に知らせる」「法的措置をとる」などと支払いを迫る。しかもなぜか、本日中に支払えば、●●,●●●●円(30万円くらい)、明日以降になるとxx,xxx円(100万円近くとても支払えそうにない金額)と言われる。

「アドバイス」

- タップだけでは、個人情報は相手に伝わっていません。決して業者に連絡をせず、しばらく様子を見ましょう。(個人情報が伝わるのが一番怖いのです。)
- 慌ててお金を支払わないでください。支払うとほとんど戻ってきません。
- 「アダルト 相談」などで検索して見つけた相談先が公的機関に名前が似た探偵だったということがありません。消費生活相談センターは無料です。

日置市消費生活相談センター TEL 273-2172

- 本庁商工観光課 TEL 248-9409
- 東市来支所地域振興課 TEL 274-2112
- 日吉支所地域振興課 TEL 292-2112
- 吹上支所地域振興課 TEL 296-2112

図書館へようこそ!

Go to Libraries

おすすめ本紹介

ひよし図書館 オススメ!

今月のイチ押し!!

男めし入門



加藤和子/著 講談社/刊

ハンバーグ、肉じゃが、鶏のから揚げ、とんかつ、オムライス…60代以上の男性料理教室で「おいしかった」「また作りたい」という声が多かった選りすぐりのレシピを紹介しします。

おすすめ本紹介

中央図書館

にわとり城

松野正子/作 大社玲子/絵 こくま社/刊

貧乏で、のろまだけれど、心のやさしい息子がいました。息子は家もなくし、一羽のにわとりと旅に出ることに。やがて、迷いこんだ真黒な森で、夜の魔物のハラドキドキのなぞなぞ対決が始まります。



ふきあげ図書館

おんなの城

安部龍太郎/著 文藝春秋/刊

織田信長の攻略によって岩村城主・遠山景任に嫁いだ珠子、城から追放された七尾城主・島山義綱の側室佐代、存亡の危機にあく井伊家を救うべく還俗した次郎法師(井伊直虎)。戦国の世に、家の存続をかけて戦った3人の女性の運命を描いた中篇集。



ちょっとひと息

ひよし図書館

おばさん百科

小川有里/著 毎日新聞出版/刊

おばさんには汲めども尽きぬ面白味がある。例えば「おばさん」って呼ばれ続け、むっとしたところで振り返ったら、相手は自分より年上のおじさんだった…。仕事やお金の事は一回聴けば忘れないのに、日常会話は忘れて…。地方紙に連載されたおばさんの生態エッセイを書籍化。



東市来図書館

わたしのそばで

リサ・パップ/作 WAVE出版/刊

マティは字を読むことが苦手。国語の時間にあてられてもうまく読めません。つかえるたび、間違えるたびに、クラスの子がくすくす笑う声が聞こえて逃げ出したくなるのです。そんなとき図書館で1匹の犬と出会い…。アメリカの図書館で行われている、子どもが犬に本を読んであげるといふプログラムのおはなしです。



「歌とおはなしの夕べ」

12月17日(土)に歌とおはなしの夕べがありました。いつものおはなし会とは違う、スペシャルなおはなし会に来館されたみなさんは時間の経つのも忘れ、楽しいおはなしとゴスペルの歌声に聞き入っていました。



イベント情報

イベント名	日時	場所
むぎばたけのおはなし会	1月25日(水)・2月8日(水)15:15~	中央図書館
みつばち文庫のおはなし会	1月28日(土)11:00~	
図書館友の会	1月31日(火)9:30~	
どようおはなし会	2月4日(土)11:00~	
一般読書会	1月17日(火)9:30~	東市来図書館
こげけおはなし会	1月28日(土)14:00~	
おはなし会	2月11日(土)14:30~	ひよし図書館
日吉成人読書会	2月15日(水)10:00~	
おはなし会(吹上高校生)	1月28日(土)14:00~	ふきあげ図書館
赤ちゃんのおはなし会	2月4日(土)10:30~	
おはなし会(ボランティア)	2月11日(土)14:00~	

図書館	開館時間	休館日	電話
中央図書館	9:00~19:00	毎週木曜日、1月17日(火)	273-6886
東市来図書館	9:00~18:00	毎週月曜日、1月27日(金)	274-9610
ふきあげ図書館	(土・日・祝)9:00~17:00	毎週月曜日、1月20日(金)	245-1711
ひよし図書館		毎週月曜日、2月10日(金)	292-2001

図書館長のひとり言

「出たい。心ときめく一冊に」

「明けまして、おめでとうございます」平成29年(2017年)。皆さまには、すばらしい新年をお迎えのことと存じます。

旧年中、乳幼児から高齢者まで多くの市民の方々に市内4図書館をご利用いただき、感謝申し上げます。

本年もさまざまなご意見や要望をいただき、「市民総ぐるみの読書活動の推進・充実」を図るため、「おひさま運動：ひろげよう読書 感動あふれる 学びのまち」を合言葉に、市民一人一人の「心ときめく一冊との出会い」を支援してまいります。

どうぞよろしくお願いたします。

日置市立図書館ホームページ

検索

健康情報 ひおき

日置市元気まつり

さいごう
~大好きな地域(まち)で最幸の人生を~



元気な市民づくり運動
イメージキャラクター
梅太郎

日置市元気まつりが、11月19日(土)に日吉老人福祉センターにて開催されました。講演や体験発表、展示コーナーなどで楽しみながら、いつまでも住み慣れた地域で安心した生活を送るための意識を高める機会になりました。



基調講演「自宅で大往生」

~『よか人生やった』というために~

講師：中村 伸一先生(おおい町国保名田庄診療所 所長)

自宅で最期を迎えたいと望む高齢者とそれを支えたいと考えるその家族を支えるために、保健・医療・介護の連携を進め地域包括ケアの充実を推進していきます。

看取る家族は、本人の気持ちを大切にしながらも一人で頑張り過ぎず、専門職の力を借りながらチームで支えることが大切です。

健康劇「やっばい、家がよか~」

土橋の劇団「きんごきんご」による、在宅医療に関する健康劇がありました。



最期は住み慣れた地域、自宅で迎えたい!

展示コーナー

~健康づくり活動、各種推進員の活動紹介、測定コーナーなど~

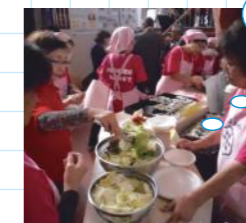

▲食生活改善推進員の実演

1日に必要な野菜350g 結構あるね~

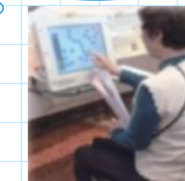

▲脳年齢測定コーナー



▲筋ちゃんカフェ
八幡自治会筋ちゃん広場の参加者が、活動紹介をしながら、おいしい珈琲もご提供♪

和田地区公民館の取り組み

山之内修館長

和田地区公民館運営方針に基づき、「地区民の理解と協力」「共生協働の地域づくり」により地区課題解決に向けて積極的に取り組んでいます。空き家対策としてホームページに空き家情報を掲載しています。元気に長生きを目指して健康づくりセミナーや歩こう会を開催しています。和田地区は、高齢化率が43.3%と高いため、「自分たちの地域は自分たちで創る」を目標に、地区民が誇りをもち愛される地域づくりに取り組んでいます。

高齢者元気度アップ 地域包括ケア推進グループの取組み

勝田久子氏

自治会内の高齢者の見守り活動をしながら、何かお手伝いが出来ないかとの思いを持ち4人で始めました。活動内容としては、傾聴、ゴミの分別、庭の草取り、掃除、台風時の戸締りなど行っています。活動をしながら、高齢者の方のお話を聞いたり、ふれあうことで、私たちが元気をいただいています。私たちもいつまで活動ができるかわかりませんが、いずれ行く道。今できることを精いっぱい頑張っていきたいと思っております。

市からの情報提供

健康保険課からは、がん予防のために生活習慣病やがん検診受診に努め、精密検査を受診することの重要性について情報提供がありました。

また、地域包括支援センターからは、地域包括ケアシステム構築により支える側・支えられる側という形から脱却し、すべての人が役割を持ち地域との繋がりを大切にする互助の関係を強化していくことが重要であるとの情報提供がありました。



お手数ですが
52円切手をお貼りください

8 9 9 - 2 5 9 2

◎ご氏名
フリガナ _____

年齢 / 歳 性別 / 男 ・ 女

◎ペンネームまたはイニシャル _____

※記入がない場合、実名で記載させていただきます。

◎ご住所 □□□□-□□□□ _____

電話 () - _____

日置市役所
総務課秘書広報係 行
(No.141 / 2017.1月号)

↑点線に沿って切り取ってください。(官製ハガキでも可)

ヨコエ 今月のお題

～先月のお題は『冬支度』でした～

わ が家の冬支度の最初はこたつと鍋でした。冬になると鍋を毎日でも食べたくてなるのですが、今年はまだ1才にならない子どもが居て、なかなか火を使う物は食卓に出しにくく…。例年より鍋は夕食に登場しなかったかもしれせん。あとは、娘たちとクリスマスリースを手作りしました。森で松ぼっくりやドングリを拾って、スプレーで色をつけ、百均でリースを手に入れ、リボンを巻いて…。なかなかステキに出来上がりましたよ。
(ばんだ 伊集院町 30代女性)

お便りありがとうございます。
冬と言えば鍋ですね。私も鍋が大好きです。海鮮鍋にキムチ鍋。こたつに鍋だと、食べたらずのまま寝てしまいそうです。お子さんとのリースづくりも楽しそうですね。クリスマスモードに飾り付けられたおうちで家族で迎えるクリスマスも理想です。さてさて、うちの子にもサンタさんはちゃんと来てくれたでしょうか。

わ が家では冬限定で猫を飼います。この猫、エサを食べるわけでもなく、もちろんウンチをすることもなく、ただただおとなしくよい子です。皆さんにも一匹飼うことをおススメします。この猫、一般には“湯たんぼ”と呼ばれていますが、我が家では“猫”と呼んでおります。あったかくてかわいいですよ。
(こほん 吹上町 50代女性)

お便りありがとうございます。
寒い冬にふとんをぬくぬくと温めてくれる、ほんとにネコみたいですね。1回ふとんに入ったらずもう出たくなりません。私は湯たんぼ経験がないですが、うちのふとんを温めてくれるのはわが子です。親子3人川の字になってこの冬を乗り越えます。

※本庁、各支所に読者の声応募BOXも設置してあります。応募BOXの場合は切手もいりませんのでぜひご利用ください!!

ヨコエ 読者の声
～日置市お便り版～

このコーナーは読者の皆さんからの生の声をご紹介します。本紙への感想、皆さんの日置市での出来事など、たくさんのお便りをお聞かせください。

◎今月のお題

「年の初めの過ごし方」

初日の出に初詣。“初”尽くしの元旦を、みなさんはどのように過ごされましたか?私は初日とともにランニング…している皆さん取材してました。お便りを掲載させていただいた方に日置市特産の「いちご」をプレゼント。応募締切りは1月23日(月)当日消印有効です。

ヨコエ フリートーク

～日置市のこと、身近な話題等なんでもお聞かせください～

最 近、高齢者の運転の重大交通事故が多発しています。私は83歳 4月には更新しませんでした。加害者になった時の事を思い、「ヒヤリハット」した事もある。自宅は県道近くで、伊集院、吹上、枕崎に高校あって便数も多く助かっています。市内でも山間へき地の人は、高齢でも、どうしても運転しないと用事をできない人が多数います。行政や地域自治会、交通安全協会も知恵をしぼって、高齢者のみじめな交通事故を防ぎたいと思います。
(T.K 日吉町 80代男性)

お便りありがとうございます。
最近新聞やニュースでも話題になっています。車がないと不便な地域であれば、免許を手放すのも難しいのも現状です。地域住民の移動手段を守るため、市でも「地域公共交通網形成計画」を策定し解決に取り組んでいます。今後、このような悲しい事故が起こらないようになればと願っています。

こ ころ旅」という番組で日置市の吹上浜が紹介されました。長くてすごくきれいな砂浜で、ほんとに誇りに思いました。大事にしたいですね。吹上浜のゴミ拾いボランティアがありますね。ぜひ私も参加したいと思うことでした。この風景の途中でカラスの水浴びが映りました。日本全国見ていた方はほほ笑ましく思われたのでは?日置市のカラス、きれい好きなのでしっかり行水してましたよ! 愛らしい光景でした。
(H.T 伊集院町 70代女性)

お便りありがとうございます。
日本三大砂丘・吹上浜。ほんとうにきれいで大切にしたい日置市の誇りです。毎年吹上浜の清掃活動にも参加していますが、けっこうゴミが流れ着いていて、参加した皆さんは朝から汗を流してがんばっていますよ。ぜひ参加してみてください。

舞台から届く バリトンの響きが優しく心を動かす

「舞台で歌うことが好きです。歌うことでみんなに喜んでもらえる。それが自分自身の歌うことへの原動力になっています。」東市来町湯田に在住。バリトン歌手としての道を歩み始めた吉田大樹さん。歌うことの魅力についてこのように話しました。高校在学中には舞台上に立ち、薩摩川内市ではソロコンサートも開催。現在「鹿人・CANTO」や、地元東市来の「コール歌輪」の団員としても活動しています。

大樹さんが生まれたのは地元でも有名な音楽一家。母の尚末さんは、地元の東市来を中心に音楽を教えるかたわら、音楽療法士として活動。姉の華さんもピアノの講師として活動しています。このような環境で育った大樹さんは、幼いころから自然と音楽の道を歩みはじめました。小学生のときはコーラスグループに所属。「遠くから引越してきて、まだ地域になじみがなかったときにコーラスの活動を始めた。歌を通じて徐々に地域とつながりができてきました。」地元の舞台や地域の祭りではたびたび歌を披露。そのたびに地域の皆さんによくしてもらったといいます。「歌うことで地域へ恩返しをしてきたよいうな気がします」と大樹さんは話しました。高校在学中には

声楽家の齊藤玲子氏と出会い師事。本格的に声楽を学び始めました。「声楽をする人は大柄な人が多くて、そんな中に細身の自分が飛び込んだんです。まず体から作らないといけないと感じました」と話す大樹さん。まずはジョギングなど基礎の体力づくりから始めたそうです。

声楽家の卵。まだまだ経験も浅く、発音や発声など基礎もまだ勉強中です。しかし、舞台上に立つて歌えば「また聴きたい」という声が多く聞かれると思います。もう一度聴きたいと思わせる魅力。色んな人が大樹さんの歌を楽しみにしている、なかには涙を流す人もいます。いいます。「子どものような純粋な心が、聴き手の心に響いているのかもしれない」。母・尚末さんは話しました。純粋な表現力。それがまた大樹さんの歌の魅力なのかもしれません。

声楽家として歩み始めたばかりの大樹さん。これからもっと活動の幅を広げていきたいと話しました。地域から始まった小さな歌声は、心動かすバリトンの響きとなってどんどん広がりを見せます。その歌声は、いつか皆さんの心にも届くかもしれません。



よしだ たいき
◎声楽家 吉田 大樹さん
平成5年北海道生まれ。幼少から東市来町で育つ。鹿児島城西高等学校卒。小学生の頃からコーラスをはじめ、高校在学時には声楽家、齊藤玲子氏に師事。薩摩川内市にてソロコンサートを開催するなど歌手として活動を開始する。そのほか「鹿人・CANTO」「コール歌輪」の団員。パートはバリトン。

戸島	梶原	新留	又吉	赤星	堀之内	西原	川口	碩	岩口	石神	上堂	六反	杉尾	東條	本石	伊集院
旭陽	佑斗	圭悟	乃花	玲奈	花歩	成那	僚太郎	心晴	美優	杏羽	牙悟	田悠	幸之心	更紗	果耶斗	地域
辰次	博充	忠男	一樹	勇介	幸宏	正成	芳浩	宏泰	優	大樹	英昭	知広	規良	健太	靖卓	(出生児)
郡下	徳重東	猪鹿倉	竹之山	郡上	瀬戸内	徳重東	つじヶ丘2区	中福良	郡下	つじヶ丘1区	朝日ヶ丘	平古	徳重東	朝日ヶ丘	麓東	(保護者)



馬籠	疋田	能勢	江口	内田	山下	揚野	揚野	竹原	片野	大良	新川	高山	前田	袁田	内村	中原	東市来
風伍	愛理	幹太	絵空	心乃	翔	想大	広大	桃子	坂帆	奏斗	弥結	陸大	誠人	愛之助	陽茉莉	先味	地域
裕人	直	勇作	太一	一平	憲博	侑樹	侑樹	渚	康司	弘志	智弥	竜司	亮平	辰則	勇志郎	広司	(出生児)
西宮内	荳岡	花熟里	荳岡	東宮内	東宮内	西本町	西本町	下中之里	日新	熊野	彬之追	江口	城之町上	向湯田	田之湯	古市	(保護者)

中山	坂口	町田	古野	坂中	武田	益満	奥	比良	伊集院	三上	石牟	古園	本村	坂元	正代	小脇	平原	伊集院
ハナ	ミチ子	房雄	勇夫	イル子	あつ子	静典	エミ子	美知代	親義	助治	禮歩	孝一	勝志	サミ	文雄	美和	登	地域
89	91	87	84	80	63	86	84	62	86	78	0	73	58	85	73	58	89	(故人)
上野東	下養母	杉之迫	大平	田之湯	田之湯	美山	下養母	つじヶ丘2区	大田下	猪鹿倉	下方限	郡内	麦生田	下神殿2区	天神馬場	天神馬場	下神殿1区	(享年)

満留	福留	松山	下野	寺園	久保園	平峯	吹上	古屋	大園	笠野	横山	日吉
サチ	正道	安雄	美知代	マス	フミ	榮	地域	鋪タメ	敬藏	尚	アキエ	地域
93	59	90	78	98	94	88	(享年)	タメ	敬藏	尚	アキエ	(故人)
花熟里	中田尻	南宮内	西本町	上田尻	浜田	永吉中央	(享年)	谷	山田	草見	笠ヶ野	(享年)

編集 たいむ

「あけましておめでとうございませう、今年もよろしくお願ひします」と、もう何回書いたでしょうか。もう年も明けましたが、これを書いているのは年の瀬迫る12月下旬。買ったまままでほったらかしていた年賀状をあわてて書いています。宛て名を書いてメッセージを書いて、日ごろキーボードに慣れた手が悲鳴をあげています。◆子どもの頃は友達から届く年賀状が楽しみで、寒いなか何回も外のポストを見に行っていたものでした。それぞれが趣向を凝らしたイラストやメッセージをコタツの中で眺めて笑ったり。まだスマホのない時代のお正月の風景と、年賀状を書きながら懐かしく思います。◆さて、申も去って今年も西年です。この「西」という字は酒樽を描いた象形文字なのだとか。「収穫した作物からお酒を作る」なんていう意味があるそうです。なるほど、「酒」や「酌」など、お酒にまつわる漢字の部首によく使われています。この正月は「焼酎で酔っぱらって酔酩」なんて「西」尽くしのお正月を過ごした方もいらっしゃるのでは。か鳥のイラストがにぎわす年賀状を横目に、つらつらと書き綴って参りました。さて、平成29年も始まりです。気持ちを新たに、この場を借りて皆さまに年賀状代わりの新年のごあいさつ。あけましておめでとうございませう。本年もどうぞよろしくお願ひいたします。

Readers' voice 皆さんの声 待っています。

読者の皆さんの生の声をお届けする掲示板です。「今月のお題」から「フリートーク」まで、皆さんの生の声を何でもお待ちしております。

※個人情報の取り扱い
ご記入いただいた個人情報は、お便りのご紹介、プレゼントの発送以外の目的では使用しません。
※文書の添削
掲載する文書は、添削させていただきます。掲載がなくなりますので、あらかじめご了承ください。

① 話題の内容に○をお願いします。 1. 今月のお題 2. フリートーク

② ①で選択した内容をお書きください。フリートークでは、広報紙を読んだ感想、今後取り上げてほしい記事から皆さんの周りであった身近な出来事や話題まで、何でも好きなことをお書きください。

③ アンケート：好きな記事を2つ○でお選びください。
1. 特集 2. まちの話題 3. 行政インフォメーション 4. 健幸情報ひおき 5. 図書館へようこそ！ 6. Life 7. 市民の窓 8. 編集たいむ

キリトリ線

プレゼント応募締切：平成29年1月23日(月)※当日消印有効

今月のプレゼント！

お便りを掲載させていただいた方に
お1人様あたり4パック!!
日置市特産「いちご」をプレゼント!!

日置市といえばいちご!!というくらいに有名になってきた日置市特産「いちご」をプレゼントします。日置市は県内でも有数のいちごの産地であり、市の特産物です。主に「さがほのか」や「さつまおとめ」といった品種を栽培しており、市内の物産館やスーパーなどでも気軽にお買い求めいただけます。生産者が丹精込めて栽培した日置市のいちごをぜひご賞味ください。

※読者プレゼントを提供して下さる方を募集しています。総務課秘書広報係までご連絡ください(TEL 248-9401)。

今月の表紙

「感動ふたたびスナッフ & SNAP」

今年も撮りまくりました「いじゅういん梅マラソンジョギング大会」。きつそうにしながら最後の数メートルを走り抜く人。友人や家族と手をつなぎ笑顔でゴールする人。先にゴールして振り返り、両手を広げて後から来る家族を迎える人。ゴールゲートには今年も感動があふれていました。(12月11日 伊集院町伊集院北)

市章

鹿兒島県日置市
市の面積 253.01km²

市の人口(住民基本台帳)
12月1日現在(前月比)
総人口 / 49,856人(-8)
男性 / 23,538人(-2)
女性 / 26,318人(-6)
世帯数 / 22,791世帯(+8)

地域別人口
東市来地域 11,755人
伊集院地域 25,046人
日吉地域 4,998人
吹上地域 8,057人

◎広報紙に広告を載せませんか？
市民の方への企業紹介と市の財源確保や企業の発展に貢献するために広報紙有料広告を行っています(最終頁参照)。希望の企業は、下記の広告代理店までご連絡ください。
■平成28年度 日置市有料広告代理店
南日本出版(株) ☎099(224)8720

◎広報紙に関するお問い合わせ先
日置市役所 総務課 秘書広報係 日置市伊集院町郡一丁目100番地
☎099(248)9401 FAX:099(273)3063

◎広報紙を定期購読しませんか？
市外在住の方を対象に、定期購読をお勧めしています。(年間購読料2,000円)

過去の広報紙のQRコード設置!!
過去の広報紙を右のQRコードからご覧になることができます。携帯でチェック!!

HAPPY! / NEW HOME

新春キャンペーン モニターハウス募集

建築家と一緒に作る

高性能なデザイナーズ住宅を、手の届く価格で。

「アトリエ建築家」と呼ばれる、プロの建築家がつくる住みやすくてかっこいい家。高気密・高断熱・高耐震の“高性能住宅”。誰もが「いつかは住んでみたい」と思う理想の住宅を、手の届く価格で。お客様おひとりお一人の家づくりへの想いをカタチにします。

あなたの
家づくりを応援!!

マイホーム
資金セミナーを
開催。

モデルハウス
見学予約受付中
※完全予約制ですので、
事前にご連絡ください。

詳しくはHPまたはお電話にてお問い合わせください。



木のん ホーム
conon home

お問い合わせ

0120-099-378

株式会社 東木材 〒898-0065 枕崎市桜山東町969
URL: http://higashimokuzai.co.jp/

SHINBORI くるま レンタリース トラシ期間 1月9日～3月迄

圧倒的な低料金!! 他社と比べてみてください!! 月々1万円は同じでも、ボーナス払いが違います!!

おかげ様で売れてます!!

軽自動車とタントLとハスラーAが

まずは店頭でご相談ください

7年間リースプラン	車検込 諸費用込	自賠責込 オイル交換込	自動車税込 マットパイザー込
-----------	----------	-------------	----------------

DAIHATSU タントL SUZUKI ハスラーA

月々コミコミで 1万円 (税別) X84回 頭金ナシ!

ボーナス時: 30,000円 (税別) x 14回

ご購入サポート 期間中 納車時 さらに ご成約の方全員に その場でBOXティッシュ 60箱 プレゼント!!

どんな車でも動けばOK!! 下取車どんどんお持ちください!

期間中 納車時 ガソリン 満タン!!

ご成約の方全員に その場でBOXティッシュ 60箱 プレゼント!!

有限会社 新堀自動車 お問い合わせ TEL. 099-296-3441
〒899-3301 鹿児島県日置市吹上町中原 2645
ホームページアドレス http://www.shinbori-car.com

児島写真館は ところん思い出づくりのお手伝いをいたします!
富士フィルム営業写真コンテスト 全国 第2位 入賞 15回

2017年 卒業式用袴 2018年・2019年 成人式 振袖&男性羽織袴

レンタル衣裳

【振袖・男性羽織袴・卒業式羽織袴】内覧会開催中

振袖レンタルを始めて10年以上が経ち取扱枚数が、100枚以上!

もちろんレンタルのみのご利用も可能です。

大手レンタル衣裳店ではあまり取扱のない振袖をたくさん取り揃えております。

ぜひ、ご覧ください!

人気の古典柄、個性的なモダンスタイル、
クール系など多数! 地元の写真館でのレンタルは
受け取りや返却が大変便利です。

※必ず予約してご来店ください。



かけがえのない
宝物づくりをプロデュース

児島写真館

〒899-2502 日置市伊集院町徳重 403 番地 5
http://www.kojima-photostudio.com

☎ 099-273-2017
営業時間: 平日 9:00~19:00 土・日・祝日 9:00~17:00 定休日: 水曜日