

Vol. **119**  
2015.3

# ひ あ き



特集  
feature articles

かけがえのない思い出を。  
民泊が今熱い!!



# みんなかけがえのない思い出を。民泊が今熱い!! 日置市株上昇中

## 先駆けの南薩地域

「民泊」。それは農林漁家体験や農山村での生活体験などを目的として、農家などに宿泊すること。鹿児島県では修学旅行において一定の条件のもとで認められています。関西、関東の子どもたちを中心に、県外の子どもたちが民泊しています。

鹿児島県内の民泊の先駆けとなったのが南薩地域。日置市でも吹上地域が、合併前の平成15年から取り組んでいました。

そして合併後、すばらしい取り組みとして全地域に広がりを見せました。さらにある追い風が民泊を活性化させました。

## 開通した九州新幹線

日置市、また鹿児島県内の民泊に大きな影響を与えたのが、九州新幹線の開通です。平成15年当時の受け入れは、年に4校から5校。近年は平均して19校から20校、約1000人を超える修学旅行生が日置市に民泊に訪れています。JR九州が、関西、関東方面の学校に対して、修学旅行専用の列車を設置したことも大き

な話題となり、追い風になりました。

## 充実したフォロー体制

民泊は、民泊受け入れができる登録している家庭に宿泊します。修学旅行生と受け入れ家庭を繋いでいるのは、NPO法人エコ・リンク・アソシエーション。同法人が、各地域の受け入れ家庭代表者や取り取りを行い、受け入れを行う学校が決まります。

子どもたちは、1世帯に3人から多くても4人。同法人を中心にしっかりと連携を取り、受け入れ家庭は、受け入れ予定の生徒の名前、アレルギー情報なども事前に把握することができます。

また、受け入れ家庭の情報も事前に学校へ通知。受け入れる性別の希望、ペットの有無、子どもたちに体験してもらおう活動の事前連絡など、来る子どもたちにも不安がないよう、しっかりとしたフォロー体制がとられています。

## 民泊で広がる輪

民泊の魅力は、何と言っても子どもたちとの触れ合いです。宿泊費などについては、受け入れる学校から

## 思いがけない地域資源

「埼玉県とか海のない県の子どもたちは、夕日が落ちる時に吹上浜などが見える所に連れていくと特に喜びます」。

これは実際に受け入れされた方から聞いた言葉です。普段から見慣れている景色、体験が子どもたちのかけがえのない思い出に。一緒に活動できるかけがえのない体験が、ここにはあります。

## INTERVIEW

### 子どもたちの笑顔に元気をもらっています!!



西園 一幸さん(吹上地域)

サツマイモをはじめ、無農薬野菜、米、ソバ、小麦などを栽培しています。来てくれた子どもたちには、メインとしてサツマイモの農業体験をしてもらっています。苗の植え付けや収穫のほか、自宅内の加工室でサツマイモを使った団子やガネ作りなどを一緒にしています。他にも、吹上浜での海遊び、温泉での入浴なども行っています。

子どもたちの部屋は?などの相談も受けますが、我が家では昔の子ども部屋を使っています。特別扱いせず普段通りが一番。それがかえって、宿泊した子どもたちも喜んでくれる気がします。子どもたちの笑顔に元気をもらっています!!

## 子どもたちとかけがえのない思い出を。民泊家庭大募集!!

市では「子どもたちとかけがえのない思い出をつくりたい!!触れ合ってみよう!!」というご家庭を大募集しています。関西、関東から来る子どもたちにとっては、自然に触れ合うというだけでとても珍しい体験になります。自分たちの思い出作りに、そしてなによりも、子どもたちのかけがえのない修学旅行の思い出づくりにぜひ協力ください!!

不安なこと、分からない事などありましたら気軽に次までお問い合わせください。

【お問い合わせ先】本庁農林水産課農政係 TEL 273-8870



「受け入れ家庭の安心ガイド」受け入れ家庭向けのパンフレットもあります。この機会にぜひ一歩踏み出してみませんか?



# 日置市、オリーブの春到来

新しい試みとしてスタートした日置市が手掛けるオリーブ事業。2月25日、新たな第一歩を踏み出しました。

## 始まる物語.....

物語の始まりは市役所内に植えられた8本のオリーブ。「日置市オリーブ構想」が動き出した瞬間でした。

日本全国での人口減少で疲弊していく地域。それは日置市も例外ではありませぬ。そのような中、農業振興を進め、地域産業の活性化、雇用の創出などを目的に考えられたのが「官民で協働した地域活性化、産業振興」。その目的を実現するため、平成24年5月、(株)鹿児島銀行と包括的業務協力協定を締結しました。

そして同年8月、鹿児島銀行から提案のあった「日置市地域活性化構想」。その中の新産業創出として「オリーブ6次産業化」が提案されました。これが礎となり「日置市オリーブ構想」ができてきました。

## 広がる協力体制.....

官民協働である「日置市オリーブ構想」を囲む輪はどんどん増えていきます。

平成24年12月には、野村證券関連会社である野村アグリプランニング&アドバイザリー(株)も加わり、平成25年7月には野村グループとオリーブ事業に関する業務協力協定を結びました。

6次産業は、生産、加工、販売までを行うことです。生産は日置市、そして加工、販売に関しては、鹿児島銀行と野村グループ。お互いに役割を持って補い合い、6次産業化に向けて進めてきました。

## 走り出す物語.....

市では、平成25年から本格的にオリーブの栽培を開始。東市来地域には、市とオリーブ栽培研究会が管理する15種類、1000本を

超えるオリーブが栽培されています。

また、市民の皆さまに興味を持っていただきたいの思いから、オリーブ教室を開催。鹿児島県に一人しかいないオリーブオイルマスターソムリエから、オリーブオイルについて無料で学ぶことができます。オリーブの歴史、テイティングから料理まで学べるのとあり、募集してから1週間で定員40人が満員になるほど大盛況です。

このような活動が進む中、販売方面の新たな第一歩として踏み出したのが、オリーブ専門店「Vigore (ビゴレ)」です。

## オリーブオイルを身近に

適度な照明に彩られたオリーブ専門店「Vigore」。市内企業も出資して開店を迎えた店内には、イタリアとスペインにある日置市のためのオ

リーブ園、「日置オリーブ園」から直送されたオリーブオイルが販売されています。生産元がしっかりといて品質も保証されたオリーブオイルです。

オリーブのテイステイング、パンにつけての試食はもちろんのこと、プロの販売員から指導を受けた専門知識を持つ販売員が応対いたします。いつもの日常とは違った空間でオリーブオイルを楽しむことができます。

## 物語は未来へ.....

「日置市産のオリーブオイルを市民の皆さまに」。この物語はまだ走り始めたばかりです。今後もオリーブ教室、苗木の購入補助を通して多くの市民の皆さまに親しんでいただくように進めていきます。「日置市オリーブ構想」。それは市の未来を明るく照らす光なのかもしれません。



オリーブ専門店 Vigore (ビゴレ)  
〒899-2504 鹿児島県日置市伊集院町郡971-1  
TEL.099-295-0330 mail:info@kagoshima-olive.co.jp

日置 ビゴレ 検索



店舗の外観



オリーブオイル&パン



西洋の雰囲気漂う店内



店内にはオリーブ料理本

いつもと違うオリーブのある日常。そこはちょっとだけ変わった新しい世界。たまには迷子になるのもいいのかな。入り口の扉をゆっくり開けるとそこには新しい日常が待っている。



手書きの一言メモ



イタリア産とスペイン産のオリーブオイル

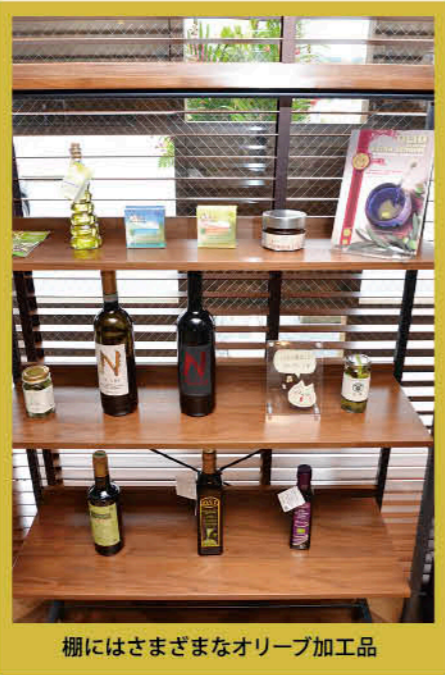

棚にはさまざまなオリーブ加工品

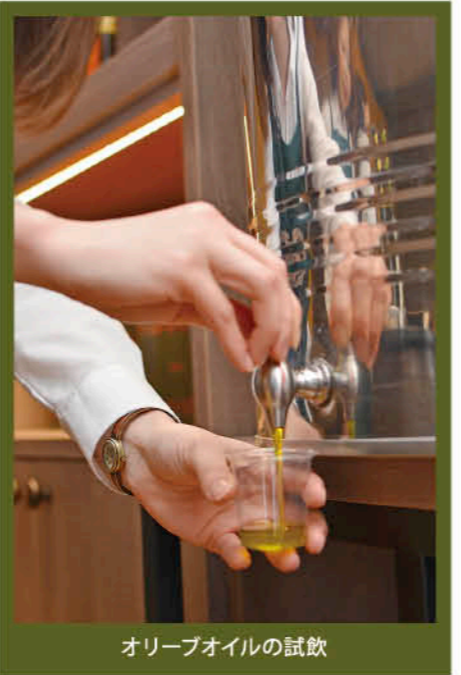

オリーブオイルの試飲

# まちの話題



01.文部科学大臣から表彰を受けた神之門透さん。02.市長と楽しく談笑。

教育・社会

## 平成26年度生涯スポーツ功労者 レクリエーション普及に尽力!! 2/4

**平**成26年度生涯スポーツ功労者として文部科学大臣から表彰を受けた神之門透さんが、2月4日、市長を訪問しました。

神之門さんは、日置市レクリエーション協会設立後、会長や顧問を歴任。また、鹿児島県レクリエーション協会においても、常務理事、理事長などを務められ、市だけにとどまらず、県内のレクリエーション運動の普及、発展に尽力されました。

現在も日置市レクリエーション協会の顧問として活動を続けられています。今後の活動にも注目です。



子どもたちもミュージカルに出演!!(上部写真)



真剣に聴き入る子どもたちとキャラバンカーの前でハイポーズ!!

## 活動もりだくさん!! 上市来小学校



真剣に練習する子どもたち

教育・社会

## 鹿児島銀行テニス部教室 目指せ未来のプロテニスプレーヤー!! 2/21

**鹿**児島銀行テニス部によるテニス教室が、2月21日、伊集院総合運動公園で開催されました。

市内の子どもたち約40人が参加。鹿児島銀行テニス部は2年連続で日本リーグに出場し、昨年度は全国実業団テニストーナメントで優勝するなど全国トップクラスの実力を誇るチームです。

実業団トップクラスの選手の指導とあって、参加した子どもたちは真剣な表情で一つひとつの言葉に耳を傾けていました。

教室に参加した伊集院小学校の佐藤唯さんと西奈瑠美さんは「トップの選手と一緒に練習できて、大変勉強になりました。今後の試合に生かしたいです」と話していました。



科学の祭典でバルーンアートをつくるチェストのメンバー

教育・社会

## 科学の祭典で「チェスト」をPR あなたもJLCに参加しませんか!! 1/31

**ジ**ュニア・リーダークラブ「チェスト」では、1月31日に開催された「青少年のための科学の祭典 日置市大会26」にバルーンアート体験ブースを出展しました。

科学の祭典には、日置市内の小中学生ならびに保護者の方や近隣市町の学校から、総勢約850人が来場。チェストでは親子で楽しめるバルーンアートで犬や花を作り、不思議や驚きを感じてもらいました。

この小学5年生から大学生までの異年齢集団で構成する「チェスト」では、体験参加を受け付けています。ボランティアに参加したい、自分を磨きたいという方は、ぜひご連絡ください。

【連絡先】教育委員会社会教育課TEL248-9432

教育・社会

## 文化芸術による子どもの育成事業 「ハロー、天使です!」 2/16

**文**化芸術による子どもの育成事業～巡回公演事業～が、2月16日、上市来小学校体育館で行われました。

劇団ドリームカンパニーによるミュージカル「ハロー、天使です!」を公演。体育館には小・中学校の児童・生徒の他に地域の方々など約250人が訪れ、思春期の若者たちが未来を信じて歩き出す感動的なミュージカルを間近で鑑賞しました。

舞台では、小学校の児童がドレスを着用して出演するシーンもあり、とても盛り上がりました。「公演を見て、自分も目標に向かって頑張りたいと思った」など小・中学校の児童生徒からはたくさんの前向きで喜びのある感想がありました。

教育・社会

## 本とあそぼう全国訪問おはなし隊 おはなし隊による読み聞かせ 1/15

**本**とあそぼう 全国訪問おはなし隊が、1月15日、上市来小学校を訪問しました。

これは、夢あふれるキャラバンカーに、たくさんの絵本を載せて全国におはなしを届ける講談社の事業で、本を読むきっかけづくりや本との出会いの場をつくらうと行っています。

低学年向けのおはなし会では、「ねこどんなかお」「はっぱみかん」などユニークな本を読みあげて、児童たちは笑顔で楽しい時間を過ごしていました。

1年生の下野陽菜太さんは「おはなし会が楽しかった。今日の授業で本がもっと好きになりました」とうれしそうに話しました。

## 第46回建国記念の日剣道大会 剣道を通して質実剛健の気風を

**第**46回建国記念の日剣道大会が、2月11日、吹上浜公園体育館で行われました。

この大会は、地元団体である永吉南郷会が主催。先人の遺徳を偲びながら、若者の健全育成を目指すものです。

年々参加者は増加し、今年も約300人の少年少女剣士が会場に、寒さを吹き飛ばす気合いで勝負に挑んでいました。

教育・社会

2/11



気迫迫る攻防

鹿児島県地区対抗女子駅伝競走大会  
鹿児島県下一周市郡対抗駅伝競走大会  
たくさんの感動・夢をありがとう  
祝 県下一周Bクラス優勝 女子Cクラス優勝 おめでとう



# 日置市の風が駆け抜けた新春の駅伝

第62回鹿児島県下一周市郡対抗駅伝競走大会  
第28回鹿児島県地区対抗女子駅伝競走大会



**第28回鹿児島県地区対抗女子駅伝競走大会**  
霧島市で開催されました。今大会は、長年チームを支えた満園奈津美選手のラストランに花を添えようと、チーム一丸となって臨みました。選手一人一人が粘り強くタスキをつなぎ、アンカーの満園選手が7位で笑顔のゴール。目標のCクラス優勝とBクラス入りを果たす躍進の年となりました。

大会終了後、若手選手は来年のさらなる飛躍を感じさせる頼もしい表情でした。

**第62回鹿児島県下一周市郡対抗駅伝競走大会**  
から18日まで開催されました。「Bクラス優勝」を目標に前屋敷新監督のもと新体制となった日置チーム。しかし、選手の故障などもあり、前日に大幅なオーダー変更など苦しいスタートになりました。激しい順位の変動があり、3日目終了時では総合8位と厳しい状況。しかしここから猛烈な追い上げを見せ見事総合4位になりました。Bクラス優勝、Aクラスへの返り咲きを達成し、歓喜に沸きました。



第28回鹿児島県地区対抗女子駅伝競走大会

第62回鹿児島県下一周市郡対抗駅伝競走大会



01. 多くのお店が並びました。02. お客様と直接触れ合い。03. まさに美味しさ盛りだくさん。04. 畜産青年部特製のかわいい法被。05. いちごなどの特産品も出品。



観光・イベント  
第4回山形屋日置市物産展  
日置市のよさを鹿児島の方へ  
2/18~

**第4回山形屋日置市物産展**が、2月18日から24日にかけて、山形屋で開催されました。すっかりおなじみとなったこの物産展。今年は13店舗の日置市内業者が出品しました。お茶の試飲をはじめ、たくさんの試食品を提供。声を掛けられた来場者は、手渡された試食品を味わいながら店員の説明を聞いていました。

連日たくさんの来場者でにぎわい、市内外に市の特産品などの良さを知らせてもらう良い機会になりました。



田中光一かごしま森林組合代表理事組合長と宮路高光市長

行政・社会  
日置市有林に係る森林整備に関する基本協定調印式  
市有林の適性な管理を目指して  
2/16

**日置市有林に係る森林整備に関する基本協定調印式**が、2月16日、市役所で行われました。

かごしま森林組合と調印したこの協定。市の人工林が利用期を迎えるなか、一層の森林整備を推進していくために、市有林の管理、経営を委託するものです。これにより、効率的な森林整備の実施が期待されます。



調印を終え、調印書を手にとる関係者

行政・社会  
日置市森林づくり推進協定調印式  
連携して森林資源の活用を  
2/16

**日置市森林づくり推進協定調印式**が、2月16日、市役所で行われました。

この協定は、業種を越えて連携し、市の6割を占める森林の資源としての活用。雇用や活性化につなげようとするものです。

協定を結んだのは、日置市と鹿児島森林管理署、かごしま森林組合、独立行政法人森林総合研究所鹿児島水源整備事務所、鹿児島県、鹿児島県森林整備公社の6関係機関。市町村としては九州初の試みで、今後の発展が期待されます。

## 行政コスト計算書

行政コスト計算書（民間では損益計算書）とは、1年間の行政サービスのコストとその対価を表したものです。行政コストを種類別に区分して、行政サービスを提供するために、人や物等にどれだけコストがかかり、それに対する収入はどれくらいあるのかを把握できます。

<b>① 経常行政コスト 200.3億円</b> 行政サービスを提供するためのコスト 1. 人にかかるコスト……36.3億円 2. 物にかかるコスト……63.4億円 3. 移転支的コスト……91.7億円 4. その他のコスト…… 8.9億円	<b>② 経常収益 7.8億円</b> 行政サービスの直接対価としての収入 1. 使用料・手数料 ……4.6億円 2. 分担金・負担金・寄附金……3.2億円
<b>③ 純経常行政コスト(①-②) 192.5億円</b> ※純資産変動計算書の純経常行政コストと一致	

※移転支的コストとは、扶助費、他団体への補助費、他会計への繰出金などです。

## 資金収支計算書

資金収支計算書（＝キャッシュフロー計算書）とは、1年間の自治体における収入と支出を性質別に分類して、支出と財源の関係など資金の流れをみたものです。

行政サービスにかかる収支	① 経常的収支……62.8億円
道路や学校などの整備にかかる収支	② 公共資産整備収支…△16.8億円
投資・財務活動の資金の支出と収入	③ 投資・財務的収支……△41.8億円
1年間の資金の変動額	当年度の資金増減額……4.2億円 前年度末の資金残高 ……6.8億円 今年度末の資金残高 ……11.0億円

## 純資産変動計算書

純資産変動計算書とは、バランスシートの純資産が、1年間でどう変動したのかをみたものです。

① 前年度の純資産残高…816.4億円	行政サービスにかかった費用
② 純経常行政コスト…△192.5億円	
③ 経常収入……212.2億円	地方交付税や地方税など
④ 臨時損益……△1.0億円	
⑤ 上記以外……△0.3億円	災害などで臨時にお金が必要だった
⑥ 今年度の純資産残高…834.8億円 (バランスシートの純資産合計と一致)	

※作成基準日は平成26年3月31日ですが、出納整理期間（平成26年4月1日～5月31日）における出納は基準日までに終了したものとして算入します。  
 ※端数処理の関係で合計と一致しないものがあります。

連結財務諸表など詳しくは、  
日置市ホームページに掲載してあるよ♪

日置市

検索

平成25年度

総務省方式改訂モデル

# 日置市普通会計財務諸表

を公表します!!

国の行財政改革の指針に基づく地方公共団体の資産・債務改革の一環として、本市は平成19年度決算から新たな公会計制度による財務諸表を整備し、公表しています。本市の財政状況を市民の皆さまにより分かりやすく提供するため、減価償却費などの企業会計的な手法を取り入れた財務諸表〔貸借対照表（＝バランスシート）、行政コスト計算書、純資産変動計算書、資金収支計算書〕として、総務省方式改訂モデルにて平成25年度普通会計財務諸表を作成しましたのでお知らせします。

## バランスシート

地方公共団体におけるバランスシートとは、これまでの行政活動によって形成された道路、建物や土地などの資産とその資産を形成するために要した負債や財源との関係を表したものです。ここでいう資産とは、行政サービスを提供するために活用できる財産のことです。

<b>資産 1,187.2億円</b> 現在、市が保有する資産の総額 <b>【住民の財産】</b> 1. 公共資産……1,063.1億円 2. 投資等…… 66.2億円 3. 流動資産……… 57.9億円 現金・預金、現金化しやすい市税など未収金の総額	<b>負債 352.4億円</b> 将来支払わなければならない金額 <b>【将来世代の負担】</b> 1. 固定負債 316.9億円 2. 流動負債 35.5億円 道路や学校整備などの財源として受けた、国や県からの補助金・市税などの総額
<b>純資産 834.8億円</b> 資産形成のためすでに支払った額	

### バランスシートの比較 [対前年度]

資産	負債	9.5億円減
8.9億円増	純資産	18.4億円増

資産増の要因…基金保有等の増加  
 負債減の要因…ローン性資産の減少

### 住民1人あたりのバランスシート (対前年度)

資産	負債	70.0万円 (1.4万円減)
235.9万円 (3.4万円増)	純資産	165.9万円 (4.8万円増)

※平成26年3月31日現在の住民基本台帳  
 50,327人で算定





## 公的機関を名乗る 不審電話が増加中!!

鹿児島県内では、税務署、警察署、市役所、消費生活センターなどの公的機関の職員を装い、家族構成や口座番号等の個人情報聞き出す不審電話や現金の引き渡しを要求するケースが増えています。

もし、不審な電話があったら、即答を避け、相手の名前と所属部署を確認した上で一度電話を切り、関係機関に確認をしましょう。

### 無料で出前講座を行います

商工観光課では、消費生活に関する「出前講座」を実施し、トラブルに巻き込まれないよう注意を呼びかけています。

賢い消費者になるために、自治会や各種団体、グループなどの会合で時間を設けていただき、「出前講座」をご活用ください。



#### ① 講座実施日

講座は、土・日・祝日を除く平日の午前9時30分から午後4時までの時間帯に実施します。(夜間または休日等に講座を希望される場合はご相談ください)

#### ② 講座時間

講座の所要時間は、50分から80分程度です。(ご希望に応じて調整できます)  
※啓発用DVD・ビデオを併用します。

#### ③ 申し込み

お申し込みは、ご希望の1カ月前までをお願いします。他の団体と申し込みが重複する場合は、ご希望の日に講座が実施できない場合があります。

#### トラブル解決に対応した相談窓口

**日置市消費生活ホットライン 099-273-2172**

本庁商工観光課:248-9409 東市来支所地域振興課:274-2112

日吉支所地域振興課:292-2112 吹上支所地域振興課:296-2112

※消費生活相談窓口では、土・日・祝日を除き、消費生活相談員が対応します。

「少しでも不安を感じたら、すぐに応じず、最寄りの警察か市消費生活相談窓口(本庁商工観光課内)などに相談しましょう」

# 悪質な訪問販売に 注意!!



高齢者を狙った「訪問販売」が後を絶ちません。

契約をする前に工事をするケースや連休を使ってクーリング・オフができないようにするケースも発生しています。

#### 相談事例

ひとり暮らしの高齢者宅に床下換気扇の業者がいきなり訪問して「亡くなったご主人から依頼されてきました」と強引に取り付け工事を行いました。工事終了後に契約書を見て初めて金額を知ったが、業者は早急な支払いを求めてきて、数日後、代金を支払いました。

息子さんが帰省した時に、このことに気づき、高額な代金であり、何とか解約して返金ができないかとの相談がありました。

#### アドバイス

訪問販売の場合、契約してから8日以内であればクーリング・オフができるのですが、業者が連休を使ってクーリング・オフができないようにしていました。

また、床下換気扇の設置個数も契約書と違い、少なく設置をしている悪質なケースであるため、問題性を指摘して業者と交渉を行った結果、契約解除と代金が返金されました。

#### ひとこと助言

- ① 高齢者の場合、日中の在宅率が高いことが、被害にあう理由の一つと考えられます。契約はすぐに行わないで、身近な方にまずは相談をしましょう。
- ② 高額な契約は、複数の業者から見積もりを取って十分比較検討し、慎重に業者を選びましょう。
- ③ 訪問販売等で契約書面を交付しない業者は、悪質業者と疑いましょう。
- ④ 業者は勧誘する際は、やさしく丁寧な態度で近寄ってきます。茶飲み話の相手にもなってくれる高齢者が、親切に思いますが、業者の真意は契約させることですので、用心しましょう。
- ⑤ 家族や近所の人たちの気づきが大切です。日頃からコミュニケーションを密にして、地域ぐるみで高齢者を守りましょう。

# がん検診・特定健診 進んで受けて自分の身体と対話しよう!! 検診申込書の提出 お済みですか?

健診・受診  
ほら安心!!



元気な市民づくり運動  
イメージキャラクター  
梅太郎



保健師

## 検診を生きることを考えるひとつのきっかけに♪

「がんは怖い」、「病気がわかると今は困る」、「検診は病気になってから受けるもの?」...自身が考える「健康観」とはどのようなものでしょう?  
「生活習慣の改善」と「検診」の2段階構えで、がんを予防・早期発見し、健康な生活を送りましょう。



## 「がんは日本人の死因のトップ~2人に1人はがんになる~」

健康な人の体でも、毎日がん細胞が生まれています。その多くを免疫が退治してくれていますが、生き残ったがん細胞はひっそり分裂を続けています。  
がんの種類によっては進行が早いものもあります。だからこそ1年から2年ごとの受診が大切なのです!

## がん死亡数 (2013年人口動態統計によるがん死亡データ)

男性 1位	肺	2位	胃	3位	大腸
女性 1位	大腸	2位	肺	3位	胃

女性特有の乳がんは、死亡数は第5位ですが、罹患数が多いです。

早期がんでは痛みはありません。痛みが出てからでは遅いのです。

## 自分に合った情報を引き出し健康行動に繋げ意思決定できる力を

- <健康情報 一部例> 良い健康への維持・促進するヘルス・リテラシーの考え方を自分の力に
- 学びサイト 健康を決める力 <http://www.healthliteracy.jp/> (中山和弘ほか)
  - 国立がん研究センター がん情報サービス <http://ganjoho.jp/public/>
  - 闘病プログリンク集 TOBYO <http://www.toby.jp/>

- <外部相談 一部例> ex:今後の生活、家族ができること等について
- |                |          |        |              |            |
|----------------|----------|--------|--------------|------------|
| ● がん相談ホットライン   | 毎日(祝日除)  | 10~18時 | 03-3562-7830 | 日本対がん協会    |
| ● がん電話(110番)相談 | 月~木      | 11~15時 | 03-5531-0110 | がん研有明病院    |
| ● 患者必携サポートセンター | 平日(土日祝除) | 10~15時 | 0570-02-3410 | 国立がん研究センター |

## 検診申込書の提出はお済みですか?

総合健診は最大7検診が半日で受診でき土日も実施します。検診は「職場で受ける」「人間ドックで受ける」等の理由で市の検診を受けない方も検診申込書の提出をお願いします。  
検診日より約1カ月前に受診票を郵送します。受診日程の確保をお忘れなく!  
今後、未提出の方への提出勧奨の訪問も計画しています。

## きて・みて・くいやん! わが地区館♡ ~健康づくり活動紹介コーナー vol.12 吉利地区公民館~

吉利地区公民館では健康づくり活動として、各自治会単位で健康体操教室を実施しました。(7月南区、9月中区、11月北区) リズム体操やストレッチで体をほぐし、ニュースポーツを体験しました。1月には歯科衛生士を講師に招き、お口の健康について学びました。

また、特定健診の受診勧奨活動も積極的に行いました。お互いに声を掛け合って健康づくりに努めたことで、平成25年度特定健診の受診率向上に貢献し、表彰を受けました。これからも声を掛け合って健康づくり活動を盛り上げていきたいです。

### 健康体操教室の様子



みんなでストレッチ



じゃんけんほい!



最終的には...



笑いもあり、いい雰囲気



楽しく脳トレ

# 連携と協力による まちづくりへ

策定中です  
日置市共生・協働の  
まちづくり指針

過疎化、高齢化、税収減...。人口減少は、地域のあり方を大きく変えていきます。市民の自治意識の高まりと、地域特性を生かしてまちをつなごう。「日置市共生・協働のまちづくり指針」にはそんな想いが詰まっています。



「協働が市政に重要なこと

## 真の協働社会へ議論

市民と市が連携・協力してまちづくりを進めよう。地区推薦の委員26人で構成した「日置市共生・協働のまちづくりを語る会」は、自治や協働、NPO、市民参画など19回の会議で研究した成果を取りまとめました。今年度、その提案をもとに、協働によってまちづくりを進めるための方向性を示そうと、「日置市共生・協働のまちづくり指針」の策定が進められています。指針の策定には、自治会や地区公民館、NPO等の関係団体代表のほか公募3人を含む15人を指針策定委員として委嘱しています。

は分かるが、職員が理解していない」「市民は市に要望しているが、今後その姿勢を変えることができるのか」「市民と市の役割分担が明確に示されていない」「市民の負担感をどのように解消するか」。6回にわたる会議では、市への厳しい注文や、市民としての責務について、真の協働社会実現に向けて

議論が交わされました。これらを踏まえ、現在5章からなる指針がまとめられています。指針には、市民と市の連携と協働の基本的な方向性や、相互の役割、手段などが記載されています。指針は3月末、自治会や地区公民館等の関係機関に冊子として配布を予定して

います。また、市民向けの啓発資料も制作予定です。今後、指針に掲げる共生・協働の理念に基づき、事業計画や市職員マニュアルをまとめる計画です。また、指針の評価や言機関も設置予定です。

## 「協働」のイメージ

### 【協働の7基本原則】

1. 自主性・主体性の尊重
2. 相互理解
3. 対等な関係の尊重
4. 情報の公開と透明性
5. 目的・目標の共有
6. 役割と責任分担の明確化
7. 相互評価



- 自治会
- 地区公民館
- NPO法人
- ボランティア団体等

- 協働の利点
- 活動の確実・活性化
  - 多様な展開や人材発掘
  - 団体間連携による体制強化

### 市民活動団体

- 日置市
- ・住んでいる人
  - ・働いている人
  - ・学んでいる人
  - ・事業を営んでいる人
  - ・各種団体や企業

### 協働

### 事業所(者)

- 企業
- 個人事業所
- 学校
- 施設 等

- 協働の利点
- 多彩な社会貢献
  - 社会認知度の向上
  - 市民、生徒等の意識向上

### 【協働の効果(期待)】

- 市民の積極的市政参画  
地域の公共的課題の解決  
まちづくり地域づくりが活性化

1. 情報提供・情報交換
2. 企画段階からの参画
3. 後援・共催・実行委員会
4. 補助金・助成金等
5. 委託
6. 公共財産の活用
7. 協力・連携

### 【市と市民の協働の形】





お手数ですが  
52円切手をお貼りください

8 9 9 - 2 5 9 2

◎ご氏名  
フリガナ \_\_\_\_\_  
\_\_\_\_\_

年齢 / 歳 性別 / 男 ・ 女

◎ペンネームまたはイニシャル \_\_\_\_\_

※記入がない場合、実名で記載させていただきます。

◎ご住所 □□□□□□□□ \_\_\_\_\_  
\_\_\_\_\_

電話 ( ) \_\_\_\_\_

日置市役所  
企画課広報統計係 行  
(No.119 / 2015.3月号)



このコーナーは読者の皆さんからの生の声をご紹介しますページです。本誌への感想、皆さんの日置市での出来事など、たくさんのお声を聞かせください。

◎今月のお題  
「取り上げて欲しい特集話」  
季節は春!!とうとう来月から新年度が始まります。新年度こんな特集を広報おきでして欲しいな〜などありましたらぜひご意見を聞かせてください!!  
お便りを掲載させていただいた方に焼薩摩ファームプロストの「焼豚通り」をプレゼント。応募締切りは3月25日(水)当日消印有効です。

点線に沿って切り取ってください。(官製ハガキでも可)

ヨコエ 今月のお題

～先月のお題は「給食の思い出話」でした～

今から20年以上前、当時小学6年生の私は放送部員。給食はいつも放送室に運ばれて食べていました。今日の献立は大好物の麻婆豆腐!!献立表を直前に確認した私は、早速友人に大盛りを注文!!放送室で心待ちにしていた私に運ばれてきたのは何と山盛りの炒め豆腐…(笑)。良い思い出です。  
今は一児の母ですが、給食の素晴らしさとありがたさを日々に身にしみて感じております。私もたまには給食食べたい〜(笑)  
(2人目検討中さん 東市来町 30代女性)

給食のない時代、母がいつもお弁当を作ってくれました。ある時、干しエビのてんぷらがおかずには入って、それがとてもおいしくて「お母さん天ぷらおいしかった」と帰って言ったところ、それから1週間ぐらい天ぷらが続き、おかしくなりました。塩がきいて本当においしかったです。懐かしくて無性に食べたくなったところ。優しい母でした。  
(天ぷら大好きさん 伊集院町 70代女性)



お便りありがとうございます!まさかの炒め豆腐大盛り。笑わせていただきました(笑)。それくらいインパクトがあった方が楽しい思い出になりますよね!!そう言えば担当のご主人もいつもデザート之余りはジャンケンだったなあなんて言っていました。ちなみに勝ったことはなかったみたいです(笑)。

お便りありがとうございます。お母様は天ぷら大好きさんのお言葉が本当にうれしかったんでしょうね!!それにしても1週間とはなかなか続きましたね(笑)。母親にとって子どもの素直な言葉ほど聞いてうれしいものはないのかもしれないですね!!

ヨコエ フリートーク

～日置市のこと、身近な話題等なんでもお聞かせください～

去年、県外から引っ越して来ました。鹿児島のことを知るため「ひおき」は欠かせません。吹上の図書館は、木がたくさん使われている雰囲気が好きで、よく行きますが、図書館へ行かなくてもおすすめの本が紹介されているので、子どもたちにも「ひおき」を読んでほしいですね。  
さつま狂句が理解できて、自分でも作れるくらいに、早く鹿児島弁も覚えていきたいです!!  
(さつまおごじょさん 吹上町 40代女性)

いつも楽しく読んでいます。子どもたちも写真で何度か掲載されました。身近な話題を今後も提供してください。  
今年3月に、介護保険制度が変わると耳にしています。今後の介護業界(福祉)に非常に興味を持っています。ぜひ、要点などを紹介してください。日吉では4月に新しくカフェがOPENするようです(吉利に2軒)。こちらも話題になればいいなあと思います。日置市を皆で楽しもう!!  
(いもねえさん 日吉町 30代女性)



お便りありがとうございます!県外から日置に引っ越してこられたとの事。まずは日置市を選んでいただき本当にありがとうございます!!ひおきLifeいかがお過ごしでしょうか?私も広報作成関係も含めて吹上図書館によく行くのですが本当にすてきな図書館ですね!!ぜひこれからも鹿児島弁を覚えてひおきLifeを楽しませてくださいます!!

お便りありがとうございます!子どもたちに広報誌がお世話になっていたのです!!ありがとうございます。また、介護保険制度関連の記事は、4月から皆様にお伝えさせていただく予定です。興味関心を持っていただきましてと提言もいただきましてありがとうございます!!ぜひ掲載時はご覧くださいませ。

※本庁、各支所に読者の声応募BOXも設置してあります。応募BOXの場合は切手もいりませんのでぜひご活用ください!!

本を見つめる  
自分を見つめる。

おすすめ本紹介

日吉分館  
オススメ!

今月の1冊!!



どうするジョージ!  
クリス・ホートン 作/BL出版

「ちょっと出かけるけど、るすのあいだひとりだけでいいにしてもらえるかい?」と犬のジョージにハリスがいました。「もちろんぼくはいつでもいいんだよ」と、ジョージはいいこかな…?リズムカルなタッチの絵本。

中央図書館

言葉屋

久米 絵美里 作/朝日学生新聞社



詠子のおばあちゃんの仕事は、町の小さな雑貨屋さん…と思いきや、本業は「言葉を口にする勇氣」と「言葉を口にしない勇氣」を提供する言葉屋だった。

ふきあげ図書館

手から、手へ

池井 昌樹 詩/集英社刊



おやつをしたくをはじめよう!上のページの絵と下のページの絵が、かがみのようにたがいにうつりこんでひとつの絵になるふしぎな絵本です。

おすすめ本紹介

ちょこっと図書館話

日吉分館

脱・限界集落株式会社

黒野 伸一 著/小学館

多岐川優の活躍で、消滅の危機を脱した止村。あれから4年。駅前シャッター通り商店街の開発



計画がもちあがる。再開発か、現状維持か?…地域活性エンタテイメント。

東市来図書館

チャーリー・モルデカイ

刊・ガッソリ 著/KADOKAWA

マドリードで盗まれたゴヤの名画。捜査を担当するマートランドは、学友の画商・モルデカイを訪ね



手がかりを得るが、先々で大事件勃発。世界を巻き込む大騒ぎに…。2015年2月公開映画の原作!!

日吉分館



～日吉地域親子読書会の活動紹介～

日吉地域では、小学校単位で親子読書会を結成して4団体が活動しています。毎年1団体が代表して「地域の子ども会大会・読書大会」や「日置市子ども読書活動推進大会」で活動の様子を発表しています。今回、日吉地域の読書大会では、吉利小学校親子読書会が十数年前、先輩会員の方々が作成された大型紙芝居「ブライアのくすの木」を発表。他の団体も緑陰読書会やクリスマス会など趣向を凝らして子どもたちに読み聞かせをさせています。

イベント情報

イベント名	日時	場所
むぎばたけのおはなし会	3月25日(水)・4月8日(水) 15:15~	中央図書館
みつばち文庫のおはなし会	3月28日(土) 11:00~	
図書館友の会	3月31日(火) 9:30~	
どうようおはなし会	4月4日(土) 11:00~	東市来図書館
一般読書会	3月17日(火) 10:00~	
こけけおはなし会	3月28日(土) 10:30~	
日吉成人読書会	3月18日(水) 10:00~	日吉分館
おはなし会	4月11日(土) 10:00~	
おはなし会(ほけつとファンタジー)	3月28日(土) 14:00~	
おはなし会	4月11日(土) 14:00~	ふきあげ図書館

図書館	開館時間	休館日	電話
中央図書館	中央(火~金) 9:00~19:00	月曜と3/26	273-6886
東市来図書館	東・ふ(火~金) 10:00~19:00	月曜と3/26	274-9610
ふきあげ図書館	(土・日) 9:00~17:00	月曜と3/19	245-1711
日吉分館	8:30~17:15	日曜と3/21,26,28,4/4	292-2001

図書館だより

「旅立ちの日」

桜の開花予想が発表され、本格的な春の到来を感じさせる時節となりました。卒業・進学・就職と慌ただしい中で、喜びや寂しさを感じながら過ぎておられる方も少なくないかと思えます。  
希望に燃えて旅立つ人いろいろな贈り物が考えられますが、その一つに「本」はいかがでしょう。自分の人生を支えてくれた一冊、励ましてくれた一冊、希望を与えてくれた一冊…、いろいろあるかと思えます。その一冊に言葉を添えて、そっと荷物の中に入れて贈る方法もあるかもしれません。

② ①で選択した内容をお書きください。フリートークでは、広報誌を読んだ感想、今後取り上げてほしい記事から皆さんの周りであった身近な出来事や話題まで、何でも好きなことをお書きください。

③ アンケート：好きな記事を2つ○でお選びください。  
 1 特集 2 まちの話題 3 行政インフォメーション 4 健幸情報ひおき  
 5 本の世界へ飛び込もう！ 6 市民の窓

キリトリ線  
 プレゼント応募締切：平成27年3月25日(水)※当日消印有効

ヨミコト Readers' voice

皆さんの声 待っています。

読者の皆さんの生の声をお届けする掲示板です。「今月のお題」から「フリートーク」まで、皆さんの生の声を何でもお待ちしております。

※個人情報の取り扱い  
 ・ご記入いただいた個人情報は、お便りのご紹介、プレゼントの発送以外の目的では使用しません。  
 ※文書の添削  
 ・掲載する文書は、添削させていただく場合がありますので、あらかじめご了承ください。

**伊集院地域** (出生地) (保護者) (自治会)

有川 心温	永吉 倅享	立間 義太	竹之内 颯太	竹下 聖麗	畠中 結愛	海田 梨那	室屋 仁人	船井 沙和	崎向 琉成	本村 星来	長井 真秀	坂口 崇	柿内 令蘭	尾堂 萌衣
忍 宣博	天神馬場 妙尚	剛 大田上	一真 善福	慎一郎 瀬戸内	童寿 下土橋	竜太 徳重東	裕一 平古	英史 平古	成人 瀬戸内	浩太 麦生田	秀一郎 麓東	学 郡下	大輔 妙田寺区	明彦 上土橋

1月受付分(敬称略)

**おめでとう**

**市民の窓**

**東市来地域** (出生地) (保護者) (自治会)

有村 玲皇	高橋 泰地	植崎 理誉	阪本 彩心
仲吾 徳重東	公磨 清藤	徹 郡下	正志 麓東

**吹上地域** (出生地) (保護者) (自治会)

若松 大琉	明久 西本町
-------	--------

**日吉地域** (出生地) (保護者) (自治会)

永瀬 冬真	成田 彩	灘吉 瑠菜
大樹 北区	拓馬 草原	将和 山田

**伊集院地域** (出生地) (保護者) (自治会)

榊山 虹空	小園 悠真	末山 悠翔	國武 昊	前野 萌咲	小屋敷 凛	白石 知子	落合 惺菜	福永 柚月
優希菜 杉之迫	直輝 麓下	美山 中央	俊 中央	博一 杉之迫	智 駅前	陽一 田之湯	里沙 麓下	康行 皆田西

**お悔やみ**

1月受付分(敬称略)

**伊集院地域** (故人) (享年) (自治会)

中山田 重幸	今村 睦男	脇 スミ子	山口 範清	上野 ミヤ子	福永 シヅ子	坂下 新一郎	門松 ハマエ	西園 一馬	馬場 レイ子	川崎 イクヨ	福留 三郎	弓場 ミ子
83 中川	81 飯牟礼上	93 竹之山	85 朝日ヶ丘	91 妙田寺2区	87 四郎園	87 四郎園	96 中央通	80 妙田寺1区	85 猪鹿倉	72 妙田寺9区	91 ビクトリア街	95 竹之山

**東市来地域** (故人) (享年) (自治会)

峯元 ミチ子	片平 マスミ	下池 勇	古川 利治	田淵 トミ	石原 重男	馬場 妙子
81 田之湯	88 上床	87 上野西	70 江口	87 荻	87 上野東	78 高山

**吹上地域** (故人) (享年) (自治会)

窪田 ミトリ	船倉 利郎	小緑 良子	榊 ミエ	坂口 修	内田 行男	原口 チエ	宮後 岩男	内村 ミサ	久保田 スミエ	田中 辰夫	下村 フミ	脇 カズ子
99 中津	77 上中之里	90 入来	89 瀬谷	78 下草田	77 入来浜	92 下中之里	89 西宮内	93 宮坂	103 坂元	86 草田原	100 下田尻	90 小野

**日吉地域** (故人) (享年) (自治会)

追田 ミチコ	妙見 等	牧内 アル	岩元 春夫	石原 重雄	坂元 正義	二石 利昭	徳重 静香	坂元 ヤエ	米丸 博
88 昆沙門	88 南区	84 草原	88 光の海	89 元湯	83 古市	73 古市	83 梅木	100 古市	89 江口

※享年は満年齢です。

**編集たいむ**

「民泊とオリブ」。今回はこの2つを取り上げてさせていただきましたが、いかがでしたでしょうか。市役所内部のお話をしますと2つとも農林水産課の事業、私としても勉強させていだいた月でもありました。特に思い出深いのはオリブオイル×パンの試食。開店したばかりのお店に伺い、写真を取らせていただいたついでに試食もさせていただきました。一口サイズのパンにゆっくりかけられる濃厚なオリブオイル。そしてパクツと一口。「ん〜なるほど!!!」と何を思ったのか自分でもかなりのオーバリアクションに(笑)。すると店員さんから「やっぱり口当たりの違いが分かりますか?」との一言が。すみません、実は人生初のオリブオイル×パンの組み合わせでした。分かったようになりアクションをして申し訳ない気持ちで一杯でした。皆様もお店に行かれて試食される際はご注意ください(笑)▼さて今年度も最後の月。いつもの季節がやって参りました。これまでの広報担当の方の最長は3年。そして私は今年で4年。今年は逆にまた来年もこの編集たいむで皆様とお逢いできますことを祈りつつ、お礼の言葉で締めを。本日に拙い広報誌でしたが、これまでお付き合いいただきましてありがとうございます。温かい目で見守ってくださいませ。本当にありがとうございます!!

真

**今月のプレゼント!**

お便りを掲載させていただいた方に  
**(株)薩摩ファームプロストの「焼豚通り」をプレゼントします!!**

新鮮な鹿児島産豚肉を使用。老舗醤油屋でつくられる当社オリジナル醤油をベースに、創業当時から変わらぬ製法の漬け込みタレ。熟練した職人の技術で漬け込みから焼き上げまで、じっくりゆっくり時間をかけて丁寧に作り上げた本格派焼豚です。  
 日置市の物産館「江口蓬莱館」や「せせらぎの湯 花水木」でお買い求め頂けます。また工場直売とギフトもぜひご利用ください。  
**商品お問い合わせ先: 薩摩ファームプロスト ☎099-274-3373** ※写真はイメージです。

※読者プレゼントを提供して下さる方を募集しています。企画課広報統計係までご連絡ください(TEL 248-9403)。

**今月の表紙**

**「桜のトンネル」**

一足早い春のきざし。入来浜集落センター(吹上地域)の桜が満開との話を伺い現地へ。そこには早咲きの桜「伊豆の踊子」の満開の姿が。桜のトンネルの中心にいるメジロは何を想うのでしょうか。

撮影データ  
 Nikon D7000 レンズ18~55mm F3.5~5.6  
 絞り優先 105mm 1/250 F/11 ISO400

**市の人口(住民基本台帳)**  
 2月1日現在(前月比)  
**総人口 / 50,485人(▲77)**  
 男性 / 23,753人(▲36)  
 女性 / 26,732人(▲41)  
 世帯数 / 22,663世帯(▲46)

**地域別人口**

東市来地域	12,022人
伊集院地域	24,917人
日吉地域	5,206人
吹上地域	8,340人

**市章**  
 鹿児島県日置市  
 市の面積 253.06km<sup>2</sup>

**◎広報誌に広告を載せませんか?**

市民の方への企業紹介と市の財源確保や企業の発展に貢献するために広報誌有料広告を行っています(最終頁参照)。希望の企業は、下記の広告代理店までご連絡ください。  
**■平成26年度 日置市有料広告代理店**  
 (株)鹿児島新報社印刷 ☎099(261)0111

**◎広報誌に関するお問い合わせ先**  
 日置市役所 企画課 広報統計係 日置市伊集院町郡一丁目100番地  
 ☎099(248)9403 FAX:099(273)3063

**◎広報誌を定期購読しませんか?**

市外在住の方を対象に、定期購読をお勧めしています。(年間購読料2,000円)

**過去の広報誌のQRコード設置!!**  
 過去の広報誌を右のQRコードからご覧になることができます。携帯でチェック!!





宗教法人

# 法智山 妙円寺

鳥津義弘公菩提寺・妙円寺詣り発祥の禅寺

外墓から納骨堂まで、お墓のことなら  
なんでも妙円寺にご相談ください。



残りわずか!!



納骨堂は、50年先・100年先を見据えて選びたい... 寺院運営の安心・安眠の納骨堂。  
六百年の法灯、鳥津義弘公菩提寺 妙円寺、みなさまのご先祖の菩提を弔います。

様々な高級感溢れる納骨壇を取り揃えております。



花園

※唐湊霊廟のみの取り扱いです。

お問い合わせ

☎099-272-2441

日置市伊集院町徳重 521

指令伊保 第77号・1 平成7年6月2日許可

JR伊集院駅より徒歩で約5分、  
伊集院ICより車で約10分 駐車場完備

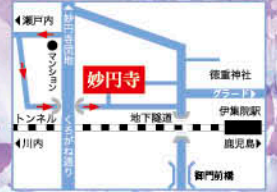

妙円寺 武出張所

## 武 霊 廟

運営母体: 妙円寺<指令環衛 第72号>  
平成20年11月5日許可  
鹿児島市武3丁目41-5

☎099-255-9889

妙円寺 唐湊出張所

## 唐湊 霊 廟

運営母体: 妙円寺<指令環衛 第94号>  
平成25年5月27日許可  
鹿児島市唐湊2丁目1123-7

☎0120-114-371

## ペットの総合葬祭 とそ動物霊園

鹿児島市唐湊2丁目1123-7

☎0120-59-1194

宗教法人 妙円寺

## 唐湊公園墓地

運営母体: 妙円寺<指令環衛 第92号>  
平成25年4月22日許可  
鹿児島市唐湊2丁目1119-1

☎099-258-6678

# 春の応援キャンペーン!

卒園・卒業・入園・入学の  
スタジオ記念撮影

平日&ご予約限定

土日祝日を除きます。  
当日予約は通常料金です。  
プリント代が別途かかります。

# 撮影料 半額!

(通常10,000円を)  
5,000円に)

キャンペーン期間 3月2日から4月24日まで



木のぬくもりとやわらかい光に包まれたスタジオ



# 山口写真館

日置市伊集院町 977

日置市・ニシムタ伊集院店近く

# 099-272-4477

キャンペーン適用には、必ず事前にご予約ください。

【発行】日置市役所 総務企画部企画課 htp://www.city.hioki.kagoshima.jp/ 2015.3.13発行  
〒899-2592 日置市伊集院町一丁目100番地 TEL 099-248-9403 FAX 099-273-3063

【印刷・デザイン】株式会社 鹿児島新生社印刷  
〒891-0132 鹿児島市七ツ島1-1-1 TEL 099-261-0111