

Vol. **108**
2014.4

ひ
あ
ま

特集
feature articles

平成26年度当初予算

～優しさにあふれた安心と安全の「まちづくり」を目指します～

平成26年度当初予算

～優しさにあふれた安心と安全の「まちづくり」を目指します～

一般会計総額231億1,000万円 特別会計総額134億6,832万7千円

市税の状況

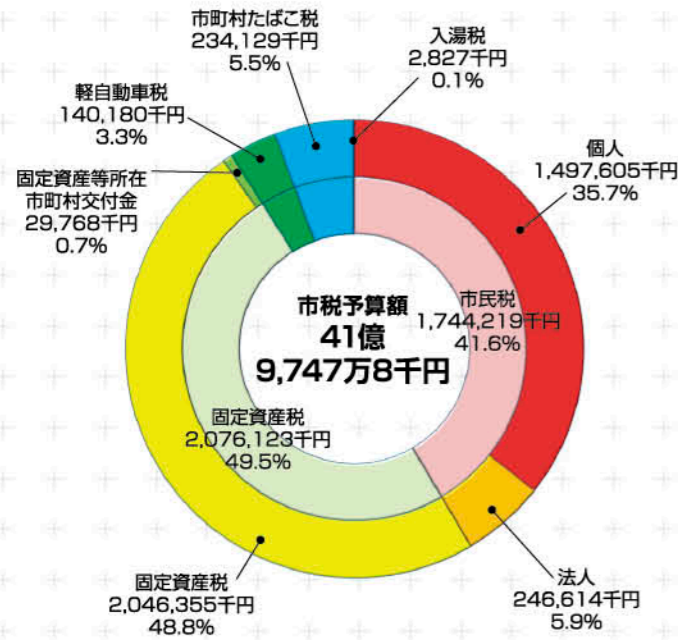

歳入

歳入の主なものは、市税で景気回復の鈍化により所得の減少が予想されますが、固定資産税で家屋の新築等による増収が見込まれることから、市税全体で対前年度比3,733万6千円増の41億9,747万8千円を見込みました。

また、地方消費税交付金では、消費税率が平成26年4月1日から5%から8%へ引き上げられ、このうち地方消費税については、1%から1.7%へ引き上げられることから、対前年度比4,800万円増の4億5,800万円を見込み、引上げ分の地方消費税については、全額社会保障施策に要する経費に充てています。なお、地方交付税では、普通交付税で81億7,000万円を特別交付税で6億円を見込み、総額で87億7,000万円を見込みました。

(単位：千円)

| 区分 | 市民税(個人) | 市民税(法人) | 固定資産税 | 固定資産等所在市町村交付金 | 軽自動車税 | 市町村たばこ税 | 入湯税 | 合計 |
|-------------|-----------|---------|-----------|---------------|---------|---------|-------|-----------|
| 平成26年度 | 1,497,605 | 246,614 | 2,046,355 | 29,768 | 140,180 | 234,129 | 2,827 | 4,197,478 |
| 平成25年度 | 1,494,084 | 265,042 | 1,991,502 | 29,768 | 135,314 | 241,888 | 2,544 | 4,160,142 |
| H26-H25(比較) | 3,521 | △18,428 | 54,853 | 0 | 4,866 | △7,759 | 283 | 37,336 |
| H26/H25(%) | 100.2 | 93.0 | 102.8 | 100.0 | 103.6 | 96.8 | 111.1 | 100.9 |

歳入の状況(一般会計)

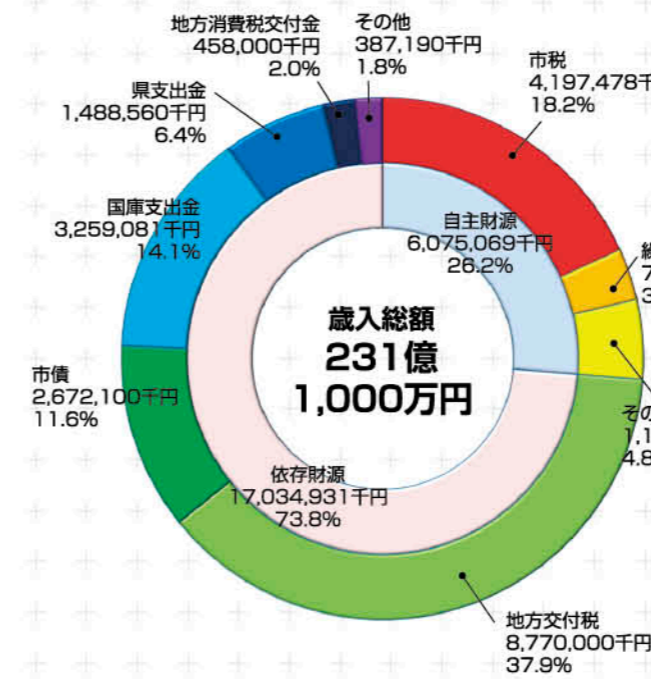

歳出の性質別状況(一般会計)

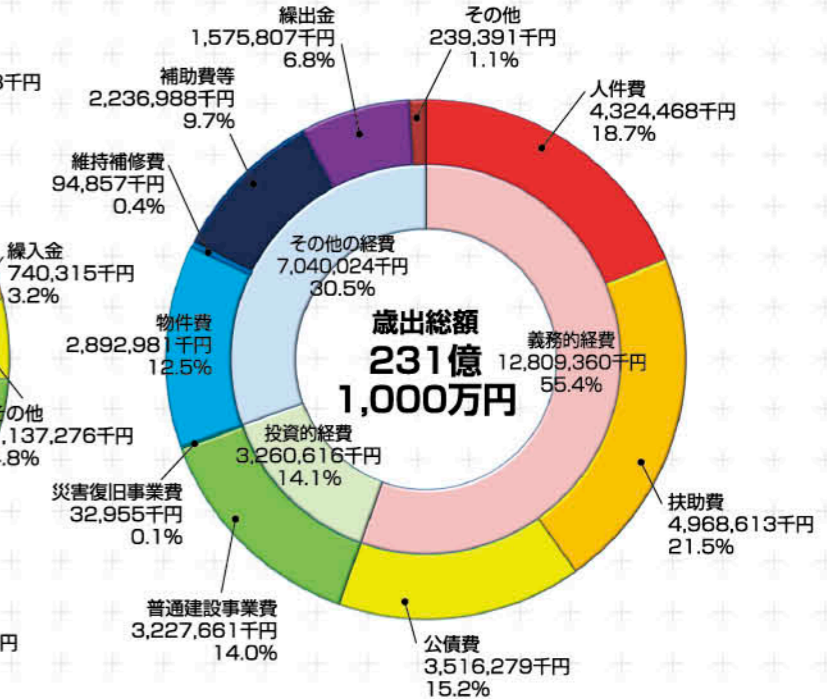

歳出の目的別状況(一般会計)

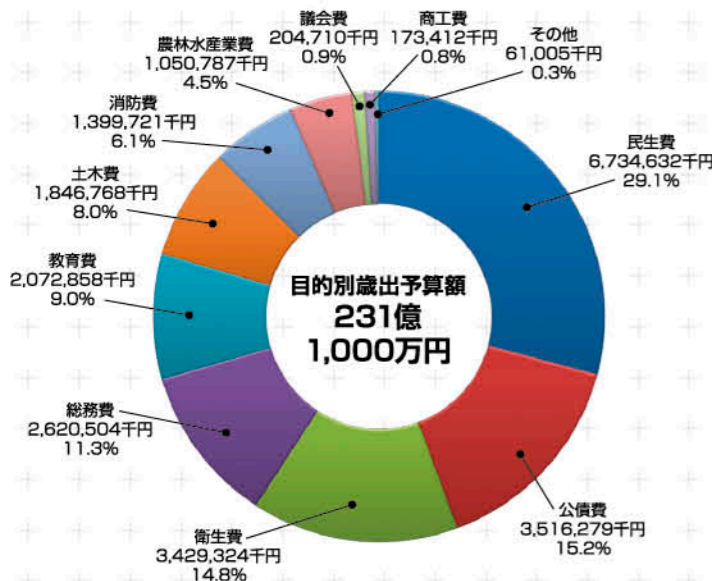

歳出

歳出を目的別に見てみると「民生費」が67億3,463万2千円で、全体の29.1%を占めています。これは、児童福祉、高齢者福祉、障がい福祉や生活保護などに関する支出で、全ての人が安心して暮らせるまちづくりに使われます。

次いで、「公債費」が35億1,627万9千円で全体の15.2%を占めています。公債費については、平成24年度をピークに、減少傾向で推移しており、今後もゆるやかに減少していく見込みとなっています。

次いで、「衛生費」が34億2,932万4千円で全体の14.8%を占めています。

(単位：千円)

| 区分 | 議会費 | 総務費 | 民生費 | 衛生費 | 労働費 | 農林水産業費 | 商工費 | 土木費 | 消防費 | 教育費 | 災害復旧費 | 公債費 | 予備費 | 合計 |
|-------------|---------|-----------|-----------|-----------|--------|-----------|---------|-----------|-----------|-----------|--------|-----------|--------|------------|
| 平成26年度 | 204,710 | 2,620,504 | 6,734,632 | 3,429,324 | 13,050 | 1,050,787 | 173,412 | 1,846,768 | 1,399,721 | 2,072,858 | 32,955 | 3,516,279 | 15,000 | 23,110,000 |
| 平成25年度 | 204,572 | 2,516,686 | 6,470,079 | 3,468,598 | 13,050 | 740,534 | 114,259 | 641,904 | 1,070,110 | 2,647,718 | 33,554 | 3,795,936 | 15,000 | 21,732,000 |
| H26-H25(比較) | 138 | 103,818 | 264,553 | △39,274 | 0 | 310,253 | 59,153 | 1,204,864 | 329,611 | △574,860 | △599 | △279,657 | 0 | 1,378,000 |
| H26/H25(%) | 100.1 | 104.1 | 104.1 | 98.9 | 100.0 | 141.9 | 151.8 | 287.7 | 130.8 | 78.3 | 98.2 | 92.6 | 100.0 | 106.3 |

平成26年度一般会計の予算規模は、231億1,000万円となり、対前年度比13億7,800万円の増となりました。昨年度は、新規施策や政策的経費について、予算計上を見せる「骨格予算」による予算編成であったため、予算が大きく伸びていますが、平成25年6月補正後を通年予算として考慮すると昨年度とほぼ同水準の予算規模を見込んでいます。

特別会計では、昨年度指定管理者制度から市の直営として移行しました健康交流館事業特別会計の皆増、医療費の増大による国民健康保険特別会計の増や介護サービス利用者の増加に伴う介護保険特別会計の増等によって、特別会計全体で134億6,832万7千円となり、対前年度比2億4,815万7千円の増となりました。

(単位：千円、%)

| 区分 | 平成26年度(A) | 平成25年度(B) | 比較(A)-(B) | 前年度比(A)/(B) |
|--------------|------------|------------|-----------|-------------|
| 一般会計 | 23,110,000 | 21,732,000 | 1,378,000 | 106.3 |
| 特別会計 | 13,468,327 | 13,220,170 | 248,157 | 101.9 |
| 国民健康保険特別会計 | 6,359,944 | 6,339,354 | 20,590 | 100.3 |
| 公共下水道事業特別会計 | 641,247 | 701,874 | △60,627 | 91.4 |
| 農業集落排水事業特別会計 | 37,453 | 36,946 | 507 | 101.4 |
| 国民宿舎事業特別会計 | 229,719 | 222,716 | 7,003 | 103.1 |
| 健康交流館事業特別会計 | 116,716 | 0 | 116,716 | 皆増 |
| 温泉給湯事業特別会計 | 4,955 | 6,417 | △1,462 | 77.2 |
| 公衆浴場事業特別会計 | 10,276 | 10,105 | 171 | 101.7 |
| 飲料水供給施設特別会計 | 653 | 608 | 45 | 107.4 |
| 介護保険特別会計 | 5,409,211 | 5,276,641 | 132,570 | 102.5 |
| 後期高齢者医療特別会計 | 658,153 | 625,509 | 32,644 | 105.2 |
| 合計 | 36,578,327 | 34,952,170 | 1,626,157 | 104.7 |

公営企業会計

| 区分 | 収益的収入 | 収益的支出 | 比較 | 前年度比 |
|--------|---------|---------|--------|-------|
| 水道事業会計 | 840,324 | 819,806 | 20,518 | 113.2 |
| | 742,184 | 742,184 | 0 | 110.5 |

◎平成26年度の主な事業

平成26年度に市が実施する主な事業を紹介します。7つの部門に分かれており、地理的特性と歴史や自然との調和を活かしたふれあいあふれる健やかな都市づくりの一翼を担っています。

- 1 社会基盤 ~どこに住んでいても不便さを感じない都市基盤づくり~
- 2 生活環境 ~自然環境と調和する豊かな暮らしづくり~
- 3 産業経済 ~自然風土や産業基盤を生かした活力ある産業群の育成~
- 4 保健医療福祉 ~子どもから高齢者まで安心して暮らせるまちづくり~
- 5 教育文化 ~特色ある地域文化を継承する風土づくり~
- 6 住民自治 ~地域の活性化を支える組織活動の充実~
- 7 行財政 ~市民の満足度と効率化を両立できる体制づくり~

(単位：千円)

1. 社会基盤

- 1.伊集院駅周辺整備事業 743,900
橋上駅舎、自由通路等の整備 <建設>
- 2.土地区画整理事業 301,125
湯之元第一地区、徳重地区 <建設>



2. 生活環境

- 1.住宅用太陽光発電システム設置事業 9,000
太陽光発電システム設置に対する補助 <市生>
- 2.消防救急デジタル無線整備事業 154,050
消防救急無線のデジタル化 <消防>

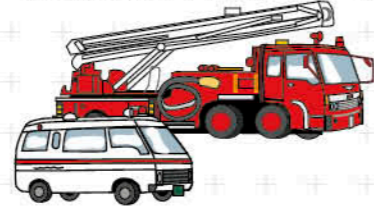

3. 産業経済

- 1.観光拠点施設建設整備事業 5,100
観光拠点施設の整備(設計等) <商工>
- 2.新産業創出支援事業 8,306
オリーブによる6次産業化の推進 <農水>

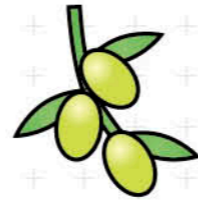

4. 保健医療福祉

- 1.乳幼児医療費助成事業 102,762
医療費助成(10月から助成対象拡大)<健康>
- 2.地域生活支援事業 78,804
障がい者等の福祉の増進 <福祉>



- 3.生活困窮者自立促進支援モデル事業 11,992
生活困窮者の就労支援等 <福祉>
- 4.特定健康診査等事業 49,459
特定健診の受診および特定保健指導 <健康>



- 5.臨時福祉給付金給付事業 179,230
消費税引上げに伴う影響緩和策 <福祉>
- 6.子育て世帯臨時特別給付金給付事業 62,668
消費税引上げに伴う影響緩和策 <福祉>



5. 教育文化

- 1.小学校校舎改築事業 128,600
伊作小学校の改築基本・実施設計 <教総>
- 2.国民文化祭推進事業 5,580
広報・啓発を目的としたイベントの実施 <社教>

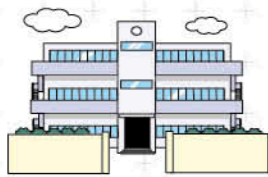

6. 住民自治

- 1.地区振興計画策定事業 3,024
第3期地区振興計画の策定 <地域>
- 2.地域づくり推進事業 150,000
地域課題の解決に関わる事業 <地域>



7. 行財政

- 1.庁舎整備事業 62,227
日吉支所庁舎(設計等) <財政>
- 2.日置市総合計画策定事業 6,732
第2次日置市総合計画の策定 <企画>



◎掲載事業についてのお問い合わせ先

- | | | |
|-------------------|-------------------|--------------------|
| 財政：財政管財課 248-9402 | 企画：企画課 248-9403 | 地域：地域づくり課 248-9408 |
| 商工：商工観光課 248-9409 | 市生：市民生活課 248-9414 | 福祉：福祉課 248-9416 |
| 健康：健康保険課 248-9421 | 教総：教育総務課 248-9426 | 社教：社会教育課 248-9432 |
| 農林：農林水産課 273-8870 | 建設：建設課 273-8871 | 消防：消防本部 272-0119 |

◎平成26年度予算を市民1人あたりに換算すると…

【歳入】約8万2千円を負担
【歳出】約45万6千円を支出

平成26年度当初予算を平成26年3月1日現在の人口(5万642人)で市民1人あたりに換算してみます。

歳入のうち「市税」は、市民1人当たり約8万2,885円の負担となりました。次に、歳出を目的別に見てみます。市民1人あたりに使われるお金は、総額で約45万6,341円となりました(内訳は右図のとおり)。

皆さまから納めていただく税金と、事業などに使われるお金では1人当たり約37万3千円の差があります。この不足額の大部分が地方交付税や国・県からの支出金などでまかなわれることになります。



この表に書かれているのは代表的な市税と支出費目。さまざまな分野に分けて使われているんだね!!

市民1人当たりの市税負担額 総額82,885円

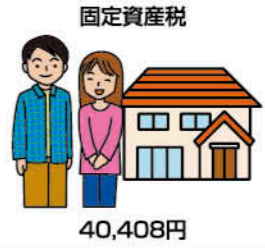

固定資産税

40,408円

市民税



34,442円

軽自動車税



2,768円

市町村たばこ税



4,623円

入湯税



56円

市民1人当たりの支出額(目的別) 総額456,341円

民生費



132,985円

衛生費



67,717円

教育費



40,932円

消防費



27,640円

公債費



69,434円

総務費



51,746円

土木費



36,467円

農林水産業費



20,749円

◎公債費の推移(借金)

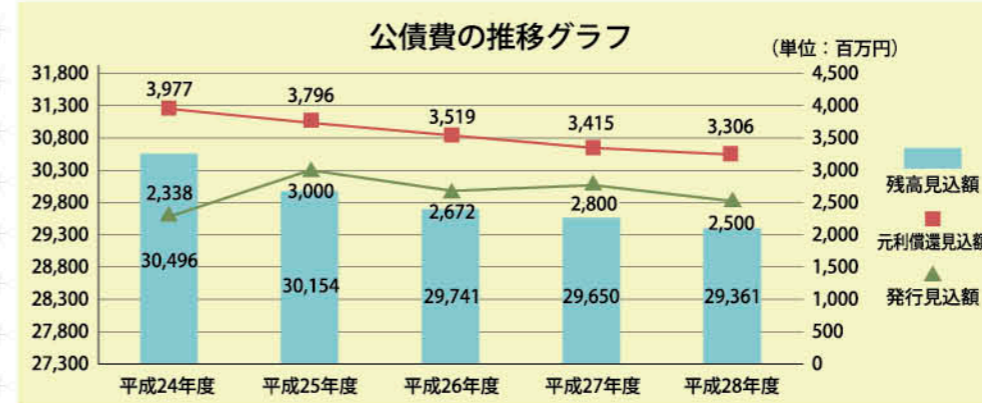

市債の借りに当たっては、財政運営の健全性を損なわないよう交付税措置される地方債を優先し、計画的な地方債管理に努め、市債発行額を必要最小限度にとどめます。

市債残高は、平成26年度に300億円を下回る見込みです。

◎積立金の推移(貯金)

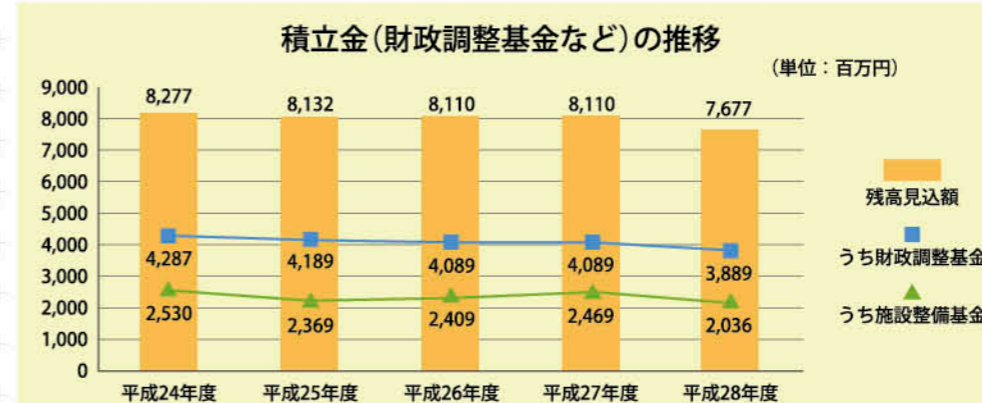

積立金については、平成28年度からの地方交付税合併特例措置の段階的縮減の対応と安定的な財政運営を確保するため、必要な積み立てを行うとともに、財政調整基金や施設整備基金など有効的な活用を図ります。



日の丸を背負う ナショナルチームが日置市にキャンプ!!

4地域ごとに運動できる施設が整備され、陸上競技場から野球ができるグラウンドも完備。鹿児島という温暖な気候もあり、多くのチームに活用されている日置市。そのような中、今年日の丸を背負う「日本陸連女子短距離ナショナルチーム」が、伊集院総合運動公園でキャンプを行いました。オリンピック出場経験を持つ選手や日本記録を持つ選手が来るといっても過言ではありません。練習を見ようと多数の観客の姿もありました。

3月25日に行われた市長訪問では、指導者の瀧谷賢司部長が「伊集院の地で合宿できることに感謝しています。2016年リオデジャネイロオリンピックを最終目標に、出発点として頑張っていきたいと思っています」とあいさつ。オリンピックと世界選手権に出場経験のある千葉麻美選手（後列1番左）は「歓迎していただきうれしです。まずは5月の世界リレーに向けて頑張り、日本チームとして世界と戦っていかれたらと思います。ここで合宿をしてシーズンに向けて走りたくて」と意気込みを話しました。

その後、ナショナルチ

たくさんのアスリートがキャンプに!!

| ◎伊集院地域 | | |
|----------------------|--|-------------|
| SGホールディングス 女子ソフトボール部 | | 1月23日～2月 4日 |
| 伊予銀行 女子ソフトボール部 | | 2月15日～2月28日 |
| 青山学院大学 陸上競技部 | | 2月21日～2月27日 |
| 四国学院大学 硬式野球部 | | 3月 1日～3月 7日 |
| 大東文化大学 陸上競技部 | | 3月 3日～3月 8日 |
| 新潟医療福祉大学 陸上競技部 | | 3月 3日～3月10日 |
| 大分大学 硬式野球部 | | 3月17日～3月20日 |
| 日本陸連女子短距離 | | 3月24日～3月29日 |
| 3県合同合宿 陸上競技部 | | 3月26日～3月29日 |
| ◎東市来地域 | | |
| 敬愛大学 硬式野球部 | | 2月12日～2月21日 |
| 高千穂大学 硬式野球部 | | 3月 3日～3月12日 |
| ◎吹上地域 | | |
| 埼玉淑徳大学 ソフト部 | | 2月16日～2月24日 |
| 第一生命 女子陸上部 | | 2月15日～3月 8日 |
| 九州国際大学 バドミントン | | 3月24日～3月27日 |
| 関西学院大学 テニス部 | | 2月 1日～2月 4日 |



ムの方々から、サプライズのお土産としてサイン入りのユニフォームが市役所に贈呈されました。

その他にも、1月下旬から3月にかけて、多くの企業や大学が市内にキャンプに訪れました（左表日程参照）。ナショナルチームや伊予銀行は、地域の子どもたちを対象に陸上競技クリニックやソフトボール教室を開催し、地域とのつながりも生まれています。

これからもさらに、キャンプ誘致に努めます。



5/3

第22回ふるさと港まつり

人気の魚のつかみ捕りをはじめ、乗船体験や鮮魚販売など、子どもから大人まで楽しむことができる「ふるさと港まつり」。今年も江口漁港で開催されます。今年のゴールデンウィークはお子様と一緒にぜひ江口漁港へ!!

窯焼きコンサート・美山ウォーク

4/27 薩摩焼の里美山で行われる「窯焼きコンサート・美山ウォーク」。美山のまちを歩いたり、餅つき体験をしたりと楽しみが盛りだくさんです。



湯之元馬頭観音馬踊り

飾りで彩られた鈴掛け馬が、温泉の街湯之元を歩く「湯之元馬頭観音馬踊り」。毎年多くの見物客でにぎわい、とても華やかな光景を見ることができます。

4/13



CIVIC NEWS 縮小版

気になる催しは要チェック!!
市内のイベントを一気にご紹介!!

企画課 広報統計係からのお知らせ

①: MBCのチャンネルでdボタンを押してデータ放送の画面に切り替え、日置市をクリック!!



②: 見たい情報にあわせてクリック!! クリックした情報が出てきます。



始まりはdボタンから。ぜひお試しください!!



データ放送の手順はこちら!!

昨年5月1日から開始しているデータ放送。より皆さまに親しみやすいように、4月からページがリニューアルされました。これまでよりも、さらに簡単に情報を見ることができるようになりました。掲載内容は、皆さまにお知らせしたい行政情報からイベントの情報など幅広くさまざまな情報を発信しています。

ご利用方法は、MBCにチャンネルを合わせて、テレビリモコンのdボタンを押すと、データ放送画面に移ります。そこから入っていただきますと本市の情報を見ることができ、画像イメージは上記。

また、ほかにもデータ放送では、各地の天気予報や全国、県内ニュースなどもご覧になれます。

いつでも市の情報を見ることができ、データ放送。ぜひ、ご活用ください。

CIVIC NEWS 縮小版

市の情報がテレビで「ピッ」
データ放送が新しくなりました!!

企画課 広報統計係からのお知らせ

約100年前の納付書見つかる!!

100年前の納付書



約100年前の納付書と保管していた星原貞明さん

明 治時代、東市来はどのようなまちだったのでしょうか。星原貞明さん(東市来)のご自宅で、約100年前(明治時代)の納付書が見つかりました。

星原さんは、家系の歴史をたどろうと調べている際に、納付書を発見。捨てるといけなそうと思ひ、額縁に入れて保存されたそうです。自分の家系の歴史については、一冊の本にしました。

納付書には、畑税や地方税などが記されており、なかなか見ることのできない貴重な資料です。

河川愛護で県知事賞受賞!!

平成25年度河川愛護運動:城之町自治会



城之町自治会の田丸鑑己会長(写真中央)

平 25年度河川愛護運動の優良団体に城之町自治会(東市来)が選出され、3月19日、市役所で県知事表彰の伝達式が行われました。

同自治会では、自治会総出で、流木などの除去や除草・やぶ払いなどの河川愛護活動に積極的に取り組んできました。

きれいで安全な河川を保存する意義、重要性を理解し、長い間、河川を守ってきた功績が認められ受賞。昨年度の飯牟礼中自治会に引き続き、2年連続での受賞となり、自治会ごとの意識の高さが表れました。

まちの安全に頼もしい仲間が

水槽付消防ポンプ車購入



配備された消防車

新 しい消防車、水槽付消防ポンプ自動車が、3月25日から運用を開始しました。

日置市消防本部消防署南分遣所に配備され、管轄区域は、日吉地域(住吉校区を除く)と吹上地域。平成7年から運用していた車輛の老朽化に伴い、今回購入されました。

水槽には1500ℓの水を積載することができ、格納部分は、当本部初のシャッターベース仕様。多くの資機材を積載することができ、火災だけではなくさまざまな災害に対応することができます。地域の安全に頼もしい仲間が加わりました。

これからのむらづくりを考える

「農」ある暮らしがむらづくりを変える



基調講演を行った鹿児島大学教育学部社会科専修深瀬講師

こ れからの共生・協働のかたち『「農」ある暮らしがむらづくりを変える』シンポジウムが、2月15日、扇尾小学校体育館(日吉)で開催されました。

扇尾地区・坊野地区(吹上)について研究をしてきた鹿児島大学教育学部地域社会専修の皆さんが、中心となり開催。過疎化・高齢化が進む地域において、これからの未来に向けたむらづくりのためにどのような活動を進めていくことが大切であるかを考えました。参加者は、市内の事例発表や先進事例を学び、むらづくりについて、考えを深めました。

尊い命を守る活躍

人命救助への感謝状表彰



表彰された宮園和武さん(写真左)と宮園誠さん(写真右)

人 命救助の功績をたたえ、感謝状の表彰が、3月25日、消防本部で行われました。

今回表彰を受けられたのは、宮園和武さんと誠さんの親子。1月22日に発生した伊集院町恋之原の建物火災の際、お2人は火事の叫び声に気付き、すぐに現場に駆けつけ、延焼中の住宅内に入ろうとする火元関係者を制止し、安全な所へ誘導しました。

迅速で的確な行動が無ければ、尊い人命が失われた可能性が高く、この功労に対して感謝状が贈られました。

安心・安全で暮らしやすいまちに

電話お願い手帳



受け渡された電話お願い手帳

(株) NTT西日本から3月5日、「電話お願い手帳」の市役所への贈呈が行われました。

この手帳は、耳や言葉の不自由な方が、外出先で電話連絡などをする際に、用件や連絡先などを書いて、近くの方に協力をお願いするために使用できます。「安心・安全で暮らしやすい街づくり」の取組の一環として、昭和58年に発行されてから32年目を迎えます。

贈呈された電話お願い手帳は、市役所本庁1階福祉課障害福祉係の窓口にあります。ぜひ、ご利用ください。

行政相談って何?教えて!!

鶴丸小学校での行政相談出前教室



真剣に聴き入る子どもたち

元 吉まき子行政相談委員と鹿児島行政評価事務所による行政相談出前講座が、2月12日、鶴丸小学校(東市来)6年生の児童に対して行われました。

行政相談は、皆様のご意見を聞き、社会を良くしようとするもので、相談相手に行政相談委員がいることを説明。

また、大人だけでなく子どもでも相談ができることの話や、実際の相談事例を写真を交えて話し、相談を受けて良かった事例の紹介も行いました。

立派な自衛官を目指して

平成26年日置市自衛隊入隊者壮行式



入隊される皆さま

平 成26年日置市自衛隊入隊者壮行式が、3月9日、市中央公民館で開催されました。

今年は10人が入隊。市長をはじめ自衛隊鹿児島協力本部募集課長、日置市自衛隊父兄会長が激励のあいさつをしました。新入隊者を代表して本村直人さん(伊集院)が「1日も早く立派な自衛官になれるよう努力し、目標を持って頑張っていきたい」と抱負を述べました。

また、父兄会から日置産のいちごを贈呈。新入隊者は、3月末から各地の教育隊に着任します。皆様のご活躍をお祈りします。

地域がアートできらりと輝く!!

吹上ワンダーマップ2014



地域住民の皆さんもたくさんの方々と交流

野 首地区公民館(吹上)を中心に、2月22日から3月2日にかけて、地域密着型アートイベントの「吹上ワンダーマップ2014」が開催されました。

旧野首小学校跡地にアトリエを構える「情熱家、博多和宏さん」を実行委員長に、県内外から20組のアーティストが参加。吹上地域全域のサテライト会場でもさまざまな催しが行われ、3月2日には吹上中央公民館でワンダーマップスペシャルライブ、3日には、さくら館で冬の盆ダンス大会や砂丘荘音頭が行われました。

春の風を感じながらウォーキング

第8回吹上温泉ウォーキング大会



のびのびとウォーキング

第 8回吹上温泉ウォーキング大会が、吹上温泉イベント広場周辺で3月19日に行われました。

この大会は「春の風を感じながら楽しくウォーキングをしませんか」をキャッチフレーズに、吹上地域運動普及推進員協議会が主催。吹上温泉組合や地元の企業などの協力で開催しています。

今年は雨模様でしたが、遠くは鹿屋市から総勢195人の参加があり、海を眺めるコースや吹上温泉ぶらり散策など4つのコースから選択し、自分にあったペースで楽しみました。

五穀豊穡を願い、お田植え祭!!

お田植え祭り: 稲荷神社



つめかけた大勢の観客

東 市来湯之元の稲荷神社で恒例の「お田植え祭」が行われました。「お田植え祭」は、二百年以上続く伝統行事で、豊作・商売繁盛を祈願し毎年3月3日に行われています。

水田に見立てた境内で行われる田園即興劇は、田起こしや田植え休憩の雰囲気や鹿兒島弁を交えて面白おかしく表現。会場に訪れた見物人は、その仕草や語り口に終始笑い声を上げ楽しみました。

このほか、ふるさと学園の太鼓演奏、各団体の舞踊や歌謡ショーなどもあり、バラエティあふれた豊作祈願となりました。

笑いが絶えない田園劇

伝統芸能たじまどん



笑いの絶えない劇

伝 統芸能のたじまどんが、3月9日、大汝牟遲神社(吹上)で行われました。

豊作を祈願して行われるたじまどん。田起こしの最中に、こき使われた牛が、砂を周辺に撒き散らして暴れだし、見物客がヤツデの実を竹筒で牛に向かって吹きかけ応戦。オリンピックにちなんで南瓜でカーリングを行う一幕もあり、劇中は笑いが絶えませんでした。

田起こしが終わると、宮司の方が豊作と金運を呼ぶとされるモミを蒔き、トッココといわれる無病息災のご利益のあるおにぎりが配られました。

鯛のさばき方を学習!!

男性料理講座: 妙円寺地区公民館講座



実演を見ながら学習

魚 のさばき方を学ぶ教室が、2月21日、妙円寺地区公民館で行われました。

同公民館講座の男性料理講座が企画したもので、鹿児島水産高校教頭の岸本純弘先生を招き、2年ぶりに開催されました。

今回は、先生からの提案で、うろこがある魚のさばき方を学習。先生が当日の朝に釣ってきた新鮮な鯛を実演を交えながら調理しました。参加者も実際にさばき、刺身で食べたり、あら煮にするなど新鮮な味を楽しみました。

日置市の特産をアピール!!

第3回山形屋日置市物産展



平日也大勢の来客で混雑

第 3回山形屋日置市物産展が、2月19日から25日にかけて山形屋で開催されました。

今年は日置市内の業者13店舗が出展。市の特産品、農産物を幅広い客層にアピールしました。これまでの伊集院饅頭や日吉加工グループの鍋スープなどに加え、新しく湯之元せんべいなども出品されました。

会場には、ひおきPRレディも応援に駆けつけ、商品を積極的に説明。連日多くの来場者でにぎわい、市外の方々に市の特産物を知ってもらう良い機会になりました。

卒業記念の思い出に

工事見学&橋台ペイントイベント



橋台に思い思いの夢を

湯 之元地区(東市来)で施工中の湯之元橋工事現場で、完成した橋台にペイントするイベントが開催されました。

東和建设株が、卒業前に良い思い出を作りたいという想いから企画。湯田小学校の6年生が招待されました。

子どもたちは、工事の概要説明を受けた後、橋台に思い思いの夢を描いていました。その後、工事車両の乗車体験もあり、代表でお礼のあいさつをした久保賢太郎くんは「橋台に描いた夢に向かって頑張りたいです」と話しました。

市内の剣士が大活躍!!

第45回建国記念日剣道大会



繰り広げられた熱戦

第 45回建国記念日の剣道大会が、2月11日、吹上浜公園体育館で行われました。

この大会は、吹上地域の永吉南郷会が主催する大会で、昭和44年から開催。近年は日置市外からも出場者が増えており、今年は小中学生のチームが63チーム、200人を超える剣士が熱戦を繰り広げました。

個人戦の中学校男子の部では、上健士郎くん(伊集院)が優勝、団体戦でも市内の剣道クラブが3位以内の好成績を飾るなど大活躍をしました。

おひさま運動展開中!

毎月第3土曜日は「おひさま運動の日」

おはようの
声ひびく
思いやり育てる
やさしいまち

日置市では、風格ある教育を推進するために「おひさま運動」実践4項目に取り組んで3年目になります。
実践例を取り上げながら、これからの活動の参考にさせていただきたいと思えます。今年も、おひさま運動の風を吹かせましょう!今回は、おひさま運動の「お」の取組です。

家庭・学校・地域で
あいさつ運動を実施しよう!

平成24年度おひさま運動
標語最優作品

ひろげよう
げんきにあいさつ
ちいきのわ



実践例

◎ 一日の始まりは、「おはようございます」のあいさつから。子どもも大人もいっしょになって、「おはよう」の声がひびくまちづくりをする。

◎ 時と場に応じたあいさつがいつでも気軽にできるようにする。
・おはよう、こんにちは、さようなら
・ってきます、ただいまおかえり

◎ 感謝の心を持ち、相手にきちんと伝えることで、思いやりを育て、やさしさをもったまちづくりを進める。
・ありがとう
・すみません

第30回国民文化祭・かごしま2015

本物。鹿児島県～文化維新は黒潮に乗って～

国民文化祭は、全国各地からアマチュアを中心とした文化団体やアーティストが集まり、各種文化活動の成果を発表・競演・交流する国内最大の文化の祭典です。

本県で開催する国民文化祭は、誰もが多彩な催しに参加し、交流する「県民総参加による祭典」を目指しており、県内43全ての市町村で100を超える催し(日置市においても2つの主催事業)が繰り広げられます。

今後、さまざまな情報を発信しますので、どうぞご期待ください。

【名称】第30回国民文化祭・かごしま2015

【テーマ】本物。鹿児島県～文化維新は黒潮に乗って

【愛称】ひとつべ!かごしま国文祭

【会期】

〈主催事業〉平成27年10月31日(土)～11月15日(日)16日間

〈協賛事業〉平成27年7月～11月 5カ月間

【お問い合わせ先】

第30回国民文化祭鹿児島県実行委員会事務局

◀県庁県民生活局国民文化祭準備室内 ☎099(286)2858▶

第30回国民文化祭日置市実行委員会事務局

◀日置市教育委員会社会教育課内 ☎099(248)9432▶



CIVIC NEWS
縮小版

医療助成制度を拡大!!
小学校卒業まで医療費が無料に!!

健康保険課
保健予防係からの
お知らせ



要点を
check!!

ここは抑えて!!主な変更点・注意点はこちら

注意点もあります!!

①手続きが必要な方もいます!!

現在小学生の方は、登録の手続きが必要になります。市役所よりお便りが届きますので、登録手続きをお願いします(ひとり親医療や生活保護など、他の医療費助成を受諾している方は助成対象外となりますのでご注意ください)。

②平成26年10月からが対象です!!

平成26年10月以降からの医療費が助成対象になります。それ以前の医療費は対象となりませんのでご注意ください。

補助対象が広がりました!!

before 小学校就学前の乳幼児を対象

after 小学校卒業まで(12歳に達した日以後の最初の3月31日まで)を対象

制度の名前が変わりました!!

before 乳幼児医療費助成制度

after 子ども医療費助成制度

市では、現在、小学校就学前の乳幼児を対象に医療費を助成する乳幼児医療費助成制度を実施しています。
平成26年10月から、子どもの健康の保持増進と子育て世帯の負担軽減を目的に名称を子ども医療費助成制度に改め、助成対象者は、小学校卒業まで(12歳に達した日以後の最初の3月31日まで)になります。
この改正により現在小学生の方(平成14年4月2日から平成20年4月1日まで生まれの方)は、新たに登録の手続きが必要になります。平成26年5月頃に対象者の保護者または世帯主宛に登録申請書を郵送しますので登録手続きをお願いします。
なお、平成26年度に小学校就学前の方(平成20年4月2日以降に生まれた方)は、自動的に新制度に切り替わりますので、手続きは必要ありません。

CIVIC NEWS
縮小版

ゆるゆる吹上が市直営に
さまざまな施設をご用意しています!!

吹上支所
地域振興課からの
お知らせ



プール



外観



お食事



温泉

皆さんゆるゆる吹上をご存知ですか?健康交流館としてさまざまな施設を備えています。今年の2月1日から健康交流館ゆるゆる吹上は、管理運営が指定

管理から市直営となりました。これからも市民の皆さまの福祉と健康増進のお手伝いをします。今後ともご愛顧をよろしくお願ひします。

健康交流館ゆるゆる吹上は、こんな施設です
◎温泉 和風浴場には、ミストサウナ、ジェットバス、薬湯、洋風浴場には遠赤サウナ、ジェットバスつきの寝湯があり、男女の浴場が日替わりとなっています。

◎食事 地元吹上浜でとれた魚介類を中心とした食事が大人気です。

◎プール

健康づくりのための水中歩行や小中学生を対象とした水泳教室のための25メートルプールが、3コースあります。幼児用プールやジャグジーもあり、子どもから大人まで楽しめます。
◎宿泊 スポーツ合宿や研修宿泊が低料金でご利用できます。このようにさまざまな施設があるゆるゆる吹上。この機会にぜひ遊びにきてください。



① 運動会で披露した郷土芸能「永吉太鼓踊り」 ② 地域の歴史も学んだ「永吉仲良し塾」
③ 貴重な経験となった大舞台での全校合唱 ④ 自分たちで作った餅米を使って収穫祭

ようこそ！
わたしの
学校へ
welcome to
My School!

永吉小学校



本校が行っている教育活動の中でも力を入れているのが、永吉太鼓踊りの継承です。保存会の協力も得て3年生以上で行い、運動会で発表しています。グループを作り、上級生が下級生を教えるなど子どもたち同士で学び合っています。

本校オリジナルの太鼓踊りもあり、地域の方々も喜んでくださいます。3年に一度ある地域の太鼓踊りで活躍する子もいるなど地域へ繋がる活動にもなっています。

また、昨年度から新しく始まった活動「永吉仲良し塾」があります。希望する子どもたちを対象に、毎週月曜日の放課後を利用して個別学習ができる時間を設けています。指導には学校応援団や保護者の方々に来てくださいます。

個別学習だけでなく、地域の歴史を知ろうということで、永

伝統のある
永吉太鼓踊りの継承

「花いっぱい歌声いっぱい読書いっぱい」のキャッチフレーズのもと、42人の児童が元気に学んでいる永吉小学校（吹上）。今年で創立144年目を迎えます。

永吉小学校のブランド化を目指し、特色ある教育活動を積極的に進めています。



「大好きな社会の先生になりたい」

私が社会を好きになったのは、5年生の時でした。5年生は複式学級だったので、6年生が習う歴史を私たち5年生もいっしょに学習したのです。

4年生の時から偉人の伝記を読んでいたのですが、偉人のことなど歴史の勉強をするのが楽しみでした。歴史の授業が始まってみると偉人の勉強も面白かったのですが、歴史のこぼれ話や年号の覚え方など、関連する他の学習も楽しくなってきました。

中学生になったら社会で学習する内容が増えます。歴史ももっと深く勉強していくので楽しみです。

私は、将来は中学校の社会の先生になりたいと考えています。そして、5年生の時に社会の学習の楽しさを教えてくれた担任の先生のように、一人でも多くの子どもに社会の面白さを伝えていける、そんな先生になりたいです。

吉南郷会の本田哲郎会長に郷土の歴史について4回ほど講座もしていただきました。

ほかにも、年間を通して全校合唱を中心に音楽活動に取り組んでいます。月に1回全児童参加の音楽集会を行い、24年度からは宝山ホール（鹿児島市）で行われる鹿児島県学校合唱祭にも参加。全児童で歌うことで、学校として一体感を高めることにもつながっています。

これからもブランド化を進め、子どもたちが本校で学べることに喜びを感じてもらえる活動を行っていきたいです。そして地域を活性化できる元気のある学校を目指します。



「花いっぱい運動」の取組 学校ボランティアによる学習指導

健康情報
ひおき



こんにちは！母子保健推進員です
～母子保健推進員の活動紹介～



元気な市民づくり運動
イメージキャラクター
梅太郎

日置市では、現在約65人の母子保健推進員が活動しています。母子保健推進員は、地域の子育て経験者で、妊娠期から子育て中のお母さんたちのサポーターです。子育てをされるご家庭と行政のパイプ役として活動しています。

母子保健推進員のお仕事は？



乳幼児健診や
育児相談等で受付や
誘導のお手伝いをしています♪

★いのちふれあい体験★
中学生が命について学ぶ授業の
お手伝いもしています！



こんにちは妊婦さん

妊娠中期と後期の妊婦さんのご自宅を訪問し、お母さんの体調のことやお腹の中の赤ちゃんが順調に育ってきているかなどのお話をうかがっています。また、出産に向けての準備や赤ちゃんのお世話についての相談を受けています。

こんにちは赤ちゃん訪問

日置市では、毎年およそ380人の赤ちゃんが生まれています。赤ちゃんが生後2カ月になった頃、担当地域の母子保健推進員が、子育て支援に関する情報提供や、育児不安や悩みの把握などの相談に、全ての家庭を訪問しています。



★その他にも・・・
・おさんの健診の案内をご自宅にお届けしています。
・研修会を通して、子育てに関する勉強会をしています。

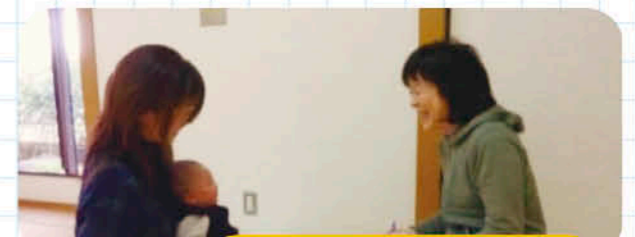

みんなにたくさん甘えながら、たくさん笑顔で子どもと遊んでくださいね。

無理せず楽しい子育てができますように。私たちもかわいい子どもたちに元気をもらっています。



母子保健推進員さんからのメッセージ

子どもはみんなの宝物。楽しい子育てを応援します。一人で悩まず気軽に何でも相談してくださいね。

子育て大変ですが、とてもうれしくて幸せを感じる事がたくさんありますよ。

子どもたちの成長を見守りながら楽しく活動をしてみませんか？
興味のある方はぜひ本庁健康保険課、各支所市民課までお問い合わせください

きて・みて・くいやん！わが地区館♡～健康づくり活動紹介コーナー vol.5 伊作田地区公民館～



講演会

伊作田地区公民館では、毎年恒例で8月に健康づくり講演会、2月には食生活改善推進員による調理教室を実施しています。

今年度は「世界に誇れる日本の食文化」をテーマにNPO法人食育研究会のらく楽料理教室理事長 榎木春幸先生に講演をいただき、約90の方が参加されました。健康づくりの基本である食習慣を大切に、地域をあげて取り組んでいます。



調理教室

お手数ですが
52円切手
お貼りください

8 9 9 - 2 5 9 2

◎ご氏名
フリガナ _____

年齢 / 歳 性別 / 男 ・ 女

◎ペンネームまたはイニシャル _____

※記入がない場合、実名で記載させていただきます。

◎ご住所 □□□□□□□□ _____

電話 () _____

日置市役所
企画課広報統計係 行
(No.108 / 2014.4月号)



このコーナーは読者の皆さんからの生の声をご紹介しますページです。本誌への感想、皆さんの日置市での出来事など、たくさんのお便りをお聞かせください。

◎今月のお題
「取り上げて欲しい特集話」
さてさて今月から新年度!!今年はこちらの特集して欲しいな~などのご意見を大募集します♪ぜひ皆さまからのアイデアお待ちしております。

お便りを掲載させていただいた方に「湯之元せんべい」をプレゼント。応募締切りは4月23日(水)当日消印有効です。

点線に沿って切り取ってください。(官製ハガキでも可)

ヨミゴエ 今月のお題

~先月のお題は『伊集院のいいとこ話』でした~

伊集院のいいとこ!!それは何と言っても綺麗な公園がたくさんあること。独身時代はデートスポットとして利用していた城山公園や妙円寺中央公園。出産してからは公園好きな息子を連れて、お弁当片手に公園巡り。

伊集院にはなんと30カ所以上の公園(小さい公園も含め)があり、子育て中の我が家にはありがたい限りです!!四季折々の自然を満喫できる公園は本当におすすめですよ(^)/

(坊主のママさん 東市来町 30代女性)

日置市に実家があることもあり、度々伊集院を訪れますが、年々人が増えているのではと思うほど街に活気があふれている印象を受けます。それでいて自然や歴史もある伊集院。昔なじみのある伊集院まんじゅうと日置の魅力たっぷりの広報ひおきを土産に持って帰ると、伊佐の友人知人はとても喜んでくれます。

素朴な味わいも残しつつ伊集院が発展していくことを遠く伊佐の地より願っております。

(ひかるさん 伊佐市 40代女性)

お便りありがとうございます!ばかばかの春の陽気に出掛ける公園って本当にすてきですね。坊主のママさんがおっしゃったように春だけでなく季節ごとに季節感を楽しめるのもいいですね!!ちょっと公園に行きたくてうずうずしてきちゃいました(笑)。皆さまもぜひ。

お便りありがとうございます!伊集院駅の改築も含め、日々変わっていているように感じます。さらにお土産に広報ひおきを使ってくださるとは感謝感激です!!ありがとうございます。ひかるさんのおっしゃるような伊集院の良さを残しつつ、時代に合った発展ができればと思っています。これからは楽しみです!!

ヨミゴエ フリートーク

~日置市のこと、身近な話題等なんでもお聞かせください~

かめまる館に2カ月に一回行きます。焼いもがいつもとっても甘くておいしいので必ず買います。かわいい器も買って、ふくれも買ってお家カフェを楽しんでいます。

すてきな企画と内容をいつもありがとうございます!

(りっこさん 鹿児島市 20代女性)

特集で知らなかった地域のいいところが分かり、社会勉強になりました。広報誌はとても大切な情報源で、高齢の私にとっては、生活している街の様子など、良く知ることができてうれしい読み物です。

桜スポットを見て、70余年昔小学1年入学式の時、満開の桜の下を歩いた日が、とても懐かしく思い出されました。

ヨミゴエでは毎回丁寧な返事を書いてあるので感心します。編集たいむもすばらしいです。

(伊集院E・Sさん 伊集院町 80代女性)

お便りありがとうございます!かめまる館、とても楽しい物産館ですね!!いつか日置市内の物産館の紹介特集でもできたらいいな~と妄想中です(笑)。そして広報誌をお褒めいただきありがとうございます。担当のご主人がいつも首をかしげウーンと唸りながら考えております(笑)。ぜひ皆さまからのすてきなアイデアもお待ちしております☆

お便りありがとうございます!各地域のいいところを4回に渡りお送りした特集。そのようにおっしゃっていただけると本当にうれしいです!!またこのコーナーに編集たいむの事とお褒めいただきありがとうございます。私にとっても担当のご主人にとっても、皆さまと触れ合うことのできるとても大切な宝物になっています♪

※本庁、各支所に読者の声応募BOXも設置しております。応募BOXの場合は切手もいりませんのでぜひご活用ください!!

本を見つめる
自分を見つめる。

おすすめ本紹介

中央図書館 オススメ! 今月の1冊!!



はなとゆめ
沖方丁 著

28歳にして、帝の妃である中宮定子に仕えることになった清少納言。内裏の雰囲気にも馴れずにはいたが、定子に才能を認められていく。やがて藤原道長と、定子一族との政争に巻き込まれ...

中央図書館 パンツちゃんと はけたかな 宮野聡子 著

ピコちゃんは、もうひとりでパンツをはくことができます。けれど、なぜか、くまちゃんの絵のついたパンツだけは、いつも後ろ前にはいてしまうのです。その理由は...



ふきあげ図書館 そだてば 鈴木 のりたけ 著

人気の絵本作家が子育て現場を4コママンガで描いた。お隣さんの育児に潜入した「子育て現場検証」と自身の家の育児をテーマにした「子育て実況中継」を収録。



おすすめ本紹介

ちょこっと図書館話

日吉分館 かないくん 谷川 俊太郎 作/松本 大洋 絵

ある日、ともだちのかないくんが学校を休んだ。かないくんは親友じゃない。ふつうのともだち。日常に訪れた初めての死。死ぬって、ただここにいないことだけのこと?



東市来図書館 槍ヶ岳山頂 川端 誠 作

小学校5年生のぼくは、父さんと北アルプスに。燕岳と槍ヶ岳を2泊3日で縦走するんだ。険しい山道、急な下り坂、激しい雨を乗り越えた先には、日本の山のすばらしさや、主人公の感動をぜひ。



中央図書館から



毎月第4土曜日11時から、中央図書館児童図書コーナーで「みつばち文庫の会」の方によるお話をしています。絵本の読み聞かせや語りを中心にしたおはなし会は、子どもたちの心にすてきな贈り物を届けてくれます。

小さいお子さまから大人まで、どなたでも自由に参加できます。懐かしい気持ちや優しい気持ちで、心を満たしてみませんか?月に1回の特別な時間を図書館でお過ごしください。皆さまのお越しをお待ちしています。

イベント情報

| イベント名 | 日時 | 場所 |
|------------------|-------------------------|---------|
| 図書館友の会 | 4月22日(火)9:30~ | 中央図書館 |
| むぎばたけのおはなし会 | 4月23日(水)・5月14日(水)15:15~ | |
| みつばち文庫のおはなし会 | 4月26日(土)11:00~ | |
| どようおはなし会 | 5月 3日(土)11:00~ | 東市来図書館 |
| 一般読書会 | 4月15日(火) 9:30~ | |
| 読書の夕べ(夜のおはなし会) | 4月26日(土)19:00~ | 日吉分館 |
| 日吉成人読書会 | 4月16日(水)10:00~ | |
| おはなし会 | 5月10日(土)10:00~ | |
| ほけつとファンタジーのおはなし会 | 4月26日(土)14:00~ | ふきあげ図書館 |
| おはなし会 | 5月10日(土)14:00~ | |

| 図書館 | 開館時間 | 休館日 | 電話 |
|---------|---|-----------------------|----------|
| 中央図書館 | 中央(火~金) 9:00~19:00 | 月曜と4/24,29 | 273-6886 |
| 東市来図書館 | 東・ふ(火~金)10:00~19:00 (土・日) 9:00~17:00 | 月曜と4/24,29,5/6 | 274-9610 |
| ふきあげ図書館 | | 月曜と4/17,29,5/6 | 245-1711 |
| 日吉分館 | 8:30~17:15 | 日曜と4/19,26,29,5/3,5,6 | 292-2001 |

図書館だより

『本を見つめる 自分を見つめる』

うらかな春の光に、ものみなすべてが輝き、生命が躍動する季節がまた巡ってきました。登校中の「ピッカピッカの一年生」の新鮮な姿が、まばゆくもほほえましく映ります。いよいよ新年度のスタートです。今年度も、市民の皆さまにとって「役に立ち、親しまれる図書館づくり」に努めますので、ご利用・ご活用をよろしくお願い申し上げます。「本を見つめる 自分を見つめる」。これが本年度市立図書館のキャッチコピーです。市内4館の図書館をご利用いただき、読書を通して、自分を見つめ、心豊かに日々の暮らしを一層充実させてください。

Challenge ひおきチャレンジショップ



JR伊集院駅より徒歩3分の
立地条件の良い中心市街です。野崎ビル1F

日置市伊集院町徳重440番地



銀天のたまご

あなたの美と健康をサポートしたい

フットサロン 輪

足の大切さ知ってほしい…。
それが靴の大事さへとつながります。
足を見せて頂き、
その方に合った機能性シューズを
販売します。



■業務内容 足と靴のお悩み相談
ベネシユ機能性健康靴取扱
フットケア

■営業時間 AM10:00～PM6:00
時間外・出張相談OK

■店休日 日曜日

■連絡先 090-5745-7459(瀬戸口)

■関節に係る負担や疲労を軽減するので歩行
そのものが快適になりますよ!まずはご連絡を!

EmbelliR アンベリール

ファスティングってご存知ですか?
美容も健康もまずはデトックスからです。
耳つぼジュエリーはじめました。
ファスティングをすることによって体内の
老廃物を取りのぞきます。
美容・健康に興味のある方はぜひ
ご来店下さい。



■店休日 日、祝日

■連絡先 070-5535-2357

■MAIL fasting-by-embellir@willcom.com

■業務内容
ファスティングで
美と健康を提供

■営業時間
AM10:00～PM5:00
営業時間外でも
相談応じます
(ただし午後6時まで)

Mignon ミニオン

美容のことで悩んでいませんか?
ネイルの手入れなど指先からトータルで
女性のキレイを支援します。
ネイルに関するケア商品を
販売します。

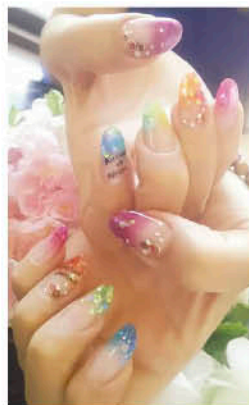

■業務内容 ネイルアート、ネイル
(予約制)

■営業時間 AM10:00～PM5:00

■店休日 日、祝日

■連絡先 070-5536-0717

■MAIL
mignon-nail@willcom.com

出店者募集中! 【お問い合わせ先】日置市商工会 TEL099-272-2222