

ひ あ 寺



特集

卵①個分が市の未来につながる!?

環境自治体会議に向けて Part1

1. 生ごみ堆肥化容器の補助制度およびモニター募集

生ごみの堆肥化でごみの減量をしよう!ということで、生ごみの堆肥化容器などの購入に対して補助を実施しています。

平成22年度までの補助基数の累計は918基。全世帯数(22,431世帯)に対して4.1%となっています。

今後も引き続きごみの減量化を推進することを目的に補助していきますのでぜひご利用ください。

また、平成24年度には、家庭からの生ごみを減らすことを目的にしたモニターを募集しています。

モニターになられた方は、水切りバケツ、EM菌を使用したバケツおよび酵素を使用したバケツのいずれかをお渡ししますので、8月末日までに個人やグループで申し込みにください。

日置市生ごみ堆肥化容器設置事業補助金交付要綱の概要

補助経費	補助率等
生ごみ堆肥化容器の購入に要する経費	1/2以内。ただし、電気式の生ごみの堆肥化容器にあっては1台につき25,000円を、その他の生ごみ堆肥化容器にあっては1基につき2,000円を限度とする。
<ul style="list-style-type: none"> ・生ごみ堆肥化容器の購入に関わる補助金の交付については、各世帯ごとに電気式の生ごみ堆肥化容器1台、その他の生ごみ堆肥化容器1基ずつを対象とする。 ・補助金の交付を受けたものは、交付を受けた日の属する年度から5年後の年度まで補助金の交付を受けることができない。 	

2. 市民団体が実施する資源回収に補助

市民団体の資源回収活動を応援しよう!ということで地域こども会、自治会やリサイクルグループなどの市民団体が実施する回収活動に対して、資源回収事業補助金を交付しています。

過去5年間の回収量の推移は、約338t～426t/年で推移していますが(2Pごみの総排出量および排出原単位の数値参照)、回収量が減少の傾向にあります。

中心は、古新聞紙・古雑誌などの古紙回収となっており、ごみ再資源化の推進のために、引き続きごみの減量化、再資源化の施策の一環として集団回収事業の補助を進めていきますので、ご協力をお願いします。

日置市再生資源回収事業補助金交付要綱の概要

補助対象者	補助金額の算定額	
市民団体：自治会または市内に住所を有する者を主な構成員とする女性団体、子供会、PTA、高齢者クラブ、スポーツ少年団もしくはこれに類すると市長が認めたもの。	品目	補助金の算定額
	古紙類	1kg当り3円
	アルミ缶	1kg当り2円
	スチール缶	1kg当り1円
	古瓶	1.8%以上 1本当り1円
		1.8%以下 2本で1円
<ul style="list-style-type: none"> ・補助金の交付の対象経費は、市民団体が再生資源の回収活動に要する経費。 ・補助金額等は、市民団体が回収した再生資源を回収業者へ引き渡した当該再生資源の量により算定するものとする。 		

環境自治体会議 Information Part1

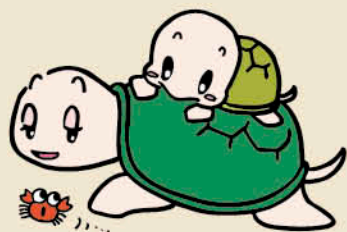

環境自治体会議は、全国の環境先進自治体、各種団体等から構成され、環境施策推進に協調して取り組む共通目標を持ち、相互の情報交換を行いながら実践活動に生かしています。

この会議に向けて、私たちが暮らす市の豊かな自然環境について、市民・事業所および団体の代表者からなる委員会を発足し進めてきました。その結果「日置市の最大の観光資源である吹上浜が、海岸景観の破壊やウミガメの産卵場の減少などさ

まざまな影響を受けている状況はどうにかしたい!という意見となりました。皆さんの生き物が住み、美しい自然景観の白砂青松「吹上浜」。これから市で生きていく子どもたちのために守り、後世に伝えていくことを目指していきたい。このようなことから、第21回環境自治体会議ひおき会議のテーマを「未来へつなごう 自然との共生」白砂青松とウミガメの里吹上浜からの発信」とし、全国の皆さまからのご意見をいただきながら、これからの環境保全に努めていきたいと考えています。

参加予定の環境自治体会議。市民の皆さんと一緒に市の環境のことを考え、取り組んでまいります。皆さんのご協力をよろしくお願いします。

未来へつなごう自然との共生

本市メインテーマ
白砂青松とウミガメの里吹上浜からの発信
開催日程 平成25年5月30日、31日、6月1日

環境自治体会議に向けて 市の環境のこと考えてみよう!! Part1

ごみ事情 特集

～卵1個分が市の未来につながる!?～

全国から毎年1自治体選ばれ、開催される環境自治体会議。来年度の開催会場に日置市が選ばれました。日置市の環境の今はどうなのか。そして日置市の今後の環境に向けてどうすべきなのか。今回の特集は、その第1回目。市のごみ事情です。知識編、実践編を通して市のごみ事情について見ていきたいと思います。



市のごみ事情

731

知識編

「731」。この数字は市のごみ事情に一番関係のある数字です。単位はg/人/日。皆さま、正体が分かりますでしょうか。これは1人1日当たりの総ごみの排出量になります(平成22年度実績)。731gを多いと思われませんか。少ないと思われませんか。実際に全国平均、県平均と比較すると、全国平均976g/人/日、県平均926g/人/日(平成22年度実績)です。皆さまざまのご協力のおかげで低い状況を保つできています。

その一方で、1年間に換算してみると…731g/人/日×365日=266,815g/人/日=約266kg/人/年となります。

1人当たり1年間で約266kgのごみを捨てていることとなります。また、可燃ごみ袋(大)の販売状況は、毎年120～125万枚であり、この袋もごみとして焼却されています。

このごみをさらに減らすことができるよう、市ではごみの減量化および資源化に取り組んでいます。その政策の一環として、さまざまな活動に対して補助金交付を行っています。

今回は次頁で、2つの補助金制度と新たな取り組みを紹介いたします。

ごみの総排出量および排出原単位の推移

区分	単位	平成18年度	平成19年度	平成20年度	平成21年度	平成22年度
行政区内人口(計画収集人口)	人	52833.0	52401.0	52148.0	51946.0	51561.0
ごみ排出量	収集ごみ	14607.0	14493.0	13943.0	13548.0	13758.0
	直接搬入ごみ	10446.0	10431.0	9999.0	10014.0	9960.0
	集団回収ごみ	3672.0	3663.0	3538.0	3172.0	3451.0
1日あたりごみの排出量(直接搬入ごみ)	t/年	426.0	339.0	406.0	363.0	338.0
1日あたりごみの排出量(直接搬入ごみ)	t/日	10.1	10.0	9.7	8.7	9.5
1人1日当たり総ごみ排出量	g/人/日	757.4	757.7	732.5	714.6	731.0
	収集ごみ	544.9	545.4	525.3	528.2	529.7
1人1日当たり総ごみ排出量(全国平均)	g/人/日	1115.0	1089.0	1033.0	994.0	976.0
1人1日当たり総ごみ排出量(県平均)	g/人/日	956.0	924.0	908.0	914.0	926.0

今日からすぐ
実践可能!!

お家でできる!!

実践編
2

目指せ卵1個分!!

家庭ごみ減量術講座～生ごみ編～

皆さまの生活とは切り離すことのできない生ごみ。実は生ごみの約80%が水分です。料理する前、捨てる前に少し工夫するだけで簡単にごみの減量ができます。さらに水分を減らすことによって、ごみのダイエットだけでなく臭さも重さも抑えることができます。今回は生ごみにスポットを当て、今日から実践できる生ごみ減量法を紹介します!!

レシビ1 まずはここから! 水にぬらさない工夫

少しの気遣いだけでとっても簡単にできて効果的なのが、まずは「生ごみをぬらさない」ことです。

野菜は皮を剥いてから洗う

野菜は皮がついたまま洗うことによって、皮に余計な水分が吸収されてしまい、生ごみの水分が増える原因に。にんじん、大根、じゃがいもなどは皮をむいてからの調理がおすすめです。

水分の少ない生ごみは、直接ごみ箱へ

もともと水分の少ないたまねぎの皮や野菜くずなどは、三角コーナーや排水口のごみ受けカゴにいれることによって、水のかかるたびに余計な水分を吸収してしまいます。水分が少ない生ごみは直接ごみ箱にポイッ!!

レシビ2 簡単だけど大違い。 水切り術

捨てる前にひと絞り!でも手で絞るのは抵抗がある場合も。そんなときはこんな道具を使って水切りができます。

ペットボトルで重しをする

生ごみを収集に出す前日の夜に、水を入れたペットボトルで水キリに。一晩置いておくだけでスッキリ!



絞れる三角コーナーを設置

台所に置く三角コーナーを一工夫。シリコン素材でできた三角コーナーを利用すれば、手を汚さずにそのまま絞れます。



レシビ3 最後に念押し。 捨てる前に乾かす!

さらにもう一工夫すればもっと減らすことができます。乾かしてから捨てることで大幅ダイエット。

新聞紙などに載せて乾燥

レシビ2で軽く水気を切った生ごみは、新聞紙に載せて水分を吸い取るだけで水分と量を大幅に減らせます。さらにごみの量を減らせるだけでなく水気を切ることで、収集日までの生ごみの腐敗やにおいも抑えることができます。

新聞紙に載せたまま室外の風通しの良い所に置いておくか、エアコンの室外機の前などに置いておくと、さらに素早く乾燥させることができますのでぜひ一度試してみてください。



本市では、平成28年度までに平成22年度比で、ごみの総排出量を約13%減量することを目標としています。これは、先ほどの知識編で学んだ市民1人1日当たりのごみ排出量で70gの減量に相当し、概ねLサイズの卵1個分の重さになります。1日当たりは少なくとも約25kg。結構な違いになります。

毎日の卵1個分の減量が市の未来につながる

皆さまが毎日生活するうえでどうしても発生してしまうごみにとっては、日々の小さな積み重ねがとても大切です。毎日出すごみが減れば、市の環境保全につながります。さらに使用するときも少なくなり、皆さまのお財布にも優しくなる。一石二鳥の家庭ごみの卵1個分の重さを減らす工夫を試してみませんか。日々の卵1個分の減量が市の未来につながっています。

実践編
1



海の環境問題を考えてみよう 「海の学校」開校!

伊作田小学校(東市来)で、「海の学校」という新しい課外授業が行われました。この授業は、NPO法人江口浜ビーチサービスマネジメント西村浩二さんが企画。事業目的は次の二つです。
①海の自然を生かした活動を行い、海の魅力を実感し、道徳観や正義感を育む。
②水の安全学習を通して「自分の命は自分で守る」意識を養うための知識と技術を身につけさせ、水難事故ゼロを目指す。
「海の学校」の一回目の授業は鹿児島大学水産学部藤枝繁教授を講師に迎え、漂着物・ごみ問題について学びました。

まず始めに、海からの漂着物については、昔のものが多く、外国から流れてくるものも多い。そのかわり、外国の方に日本から流れていく漂着物も多いという講義内容でした。



漂着物の説明を受けた後、実際に海へ行き四人一チームで漂着物を拾う係、チェックシートに種類別にどんなものを何個拾ったかをチェックする係を割り振り、どんな物が海から流れてきているか、現地で捨てられているかの確認作業を行いました。児童たちは、藤枝先生に確認しながら、漂着物・ごみの仕分け作業を行いました。ごみの種類の多さに驚いていました。

作業を終えた後、学校に戻り、藤枝先生が作った紙芝居を視聴しました。その中で親鳥がたくさん釣る餌を口に入れて小鳥に食べさせる中に、プラスチックのキャップやライターなどが混ざっており、小鳥が死んでしまう様子を、実際の写真で紹介して、児童たちは真剣なまなざしで写真を見つめていました。



いな海を維持するためには、海岸にあるごみを早めに拾い海に流さない事。そしてそのことを続けると意味がない。ごみを出さない人間になってほしい」と児童の皆さんに話して授業を終わりました。
第二回目の授業は、七月に西村氏を講師に迎え、マリンスポーツ体験や着衣水泳などを行い、海の楽しさや知識を学ぶ予定になっています。

- ①海岸でゴミ拾い
- ②藤枝繁さん(左)と西村浩二さん(右)
- ③漂流物の分別をチェック
- ④海の漂着物やごみの多さに驚きながら仕分けをする児童たち



採れたての梅はいかがですか

土橋中学校梅販売



大好評であっという間に完売

5月18日、土橋中学校（伊集院）の生徒たちが、チェスト館で学校敷地内で採れた梅の販売を行いました。

この活動は、生徒会が中心となって取り組んでいて、前日に全学年で収穫し、1年生9人が販売。販売開始からあっという間に完売しました。

学級委員長の松元李織さんは「初めは緊張したけどいろいろな方が買って来てうれしかった」、副委員長の下紗津希さんは「全部売れるか不安だったけど、完売したので良かった」と笑顔で話しました。

新茶の香りに包まれながら競う

荒茶品評会



たくさんのお茶を厳正に審査

鹿児島・日置地区茶業振興会主催の荒茶品評会が、5月23日、さつま日置農協茶研修センター（伊集院）で開催されました。

今春生産された一番茶のうち市から38点、鹿児島市から26点の荒茶が出品され、外観や香気、味などの品質を競いました。

審査結果は次の通りです（市関係者のみ）。

加工者の部	生産者の部
1位 ㈱春日園川路製茶	1位 池田 達也
2位 ㈱伊集院製茶	2位 川路 義輝
3位 ㈱池田製茶	3位 下之段純忠

東京都渋谷で初披露。故郷への思い

第15回渋谷・鹿児島おはら祭



楽しく踊りを披露

東京都渋谷でおはら祭が行われているのをご存知でしょうか。5月19、20日に開催された第15回渋谷・鹿児島おはら祭。そこに日置地区連の方々が初参加しました。

日置地区連は、関東方面に住んでいる伊集院高校OBを中心に結成され、今年は25人が参加。初参加ということで参加者の募集からハッピ製作まで全て行い、渋谷で見事な踊りを披露しました。

日置市出身の方々が、関東でも故郷を盛り上げようと頑張っています。ぜひ皆さんも応援をよろしくお願いします。

優秀な雌牛が勢ぞろい

平成24年度日置市春季畜産共進会



2部で首位に輝いた「ももか号」(久保吾郎さん出品)

鹿児島中央家畜市場で5月18日、市春季畜産共進会が行われ、市内の畜産農家が育成した優秀な和牛37頭が出品されました。

審査は黒毛和種の繁殖雌牛13カ月令未満の部と13カ月令から19カ月令の部、そして父親が同一の父系群の部で行われました。

厳正な審査の結果、5月31日に開催された鹿児島中央地区春季畜産共進会へ、各部から23頭が出品されました。

市民の方々が利用しやすい施設に

平成24年度「地域海洋センター修繕助成」決定書授与式



左から宮路高光市長、広瀬英治B&G財団理事長

5月23日、市役所で平成24年度「地域海洋センター修繕助成」決定書授与式が行われました。

日置市B&G東市来海洋センターのリニューアル費用をB&G財団が助成するもので、今年度2,080万円の助成金が決定しました。

日置市B&G東市来海洋センターは、昭和61年に竣工し、平成元年に旧東市来町に無償譲渡。建設から26年経過し、老朽化が指摘されていました。

体育館の屋根と外壁の全面改修をはじめ、漏水箇所の防水工事を行い、快適性を高め、市民の方々が利用しやすい施設として生まれ変わります。

日置市と韓国の懸け橋 !!

ひおき韓国交流事業実行委員会



熱心に勉強を行う会員

4月に発足した「ひおき韓国交流実行委員会」が、5月30日に第1回目の勉強会を行いました。

韓国交流実行委員会は、韓国語講座や文化体験交流事業などで韓国に興味関心を持った方々、会員31人で活動しています。

勉強会の始めに会長の大塚みよ子さんが韓国語であいさつ。その後に国際交流員の李さんが、韓国の概要や文化について講義を行い、会員の皆さんは熱心に勉強していました。

会長の大塚さんは「今後、市と韓国の交流の懸け橋となって活動していきたい」と話しました。

さらなる業務拡大を目指して

シチズン時計鹿児島株式会社落成式



床面積3,120.71㎡を誇る第4工場

平成23年11月に立地協定を締結したシチズン時計鹿児島(株)が、皆田工業団地(東市来)に建設していた第4工場が完成し、5月11日、同工場で落成式がありました。

同社は、平成3年12月に操業を開始し、腕時計の心臓部であるムーブメント(駆動装置)では、世界シェアの4分の1を占めるシチズングループにおいて中核的生産拠点としての役割を担っています。同社は、企業理念である「市民に愛され、市民に貢献する」企業を目指し、地域への貢献が期待されます。

県内初 !! 包括的業務協力協定を締結

包括的業務協力協定締結



宮路高光市長(左)と上村基宏鹿児島銀行頭取

5月30日、市役所で(株)鹿児島銀行と地域経済活性化や産業振興、人材育成の強化を目的とした包括的業務協力協定を締結しました。金融機関と自治体が包括的業務協力協定を結ぶのは県内で初。

販路開拓など企業の経済活動の推進をはじめ、企業誘致、職員の人的交流などを行い同行のネットワークや情報を生かしながら、市の産業基盤の強化を行っていきます。

同行上村基宏頭取は「全力でサポートし、県内のモデルケースにしたい」と話しました。

健康保険課からのお知らせ

日置市国民健康保険に加入されている皆様へ

皆さんが現在使っている国民健康保険被保険者証（保険証）および70歳以上の方の高齢受給者証（ピンク色）の有効期限は平成24年7月31日までです。

7月下旬に新しい保険証（うす緑色）を世帯主様宛てに郵送します。8月になったら、現在使用中の保険証および高齢受給者証は、ご都合の良い時に本庁または各支所の国民健康保険担当窓口へお返しいただくか、ハサミ等で裁断して処分してください。

70~74歳の方へ

平成24年8月1日より

保険証と高齢受給者証が一体化します。

これまで70歳以上75歳未満の方が医療機関等で受診をする際には、保険証と高齢受給者証の2枚を提示する必要がありましたが、平成24年8月1日から保険証は高齢受給者証と一体化になるため、保険証1枚だけで受診することができます。一部負担金の割合は保険証の中に表示されます。



保険証1枚だけで受診できるよ!!

元気な市民づくり運動
イメージキャラクター
梅太郎

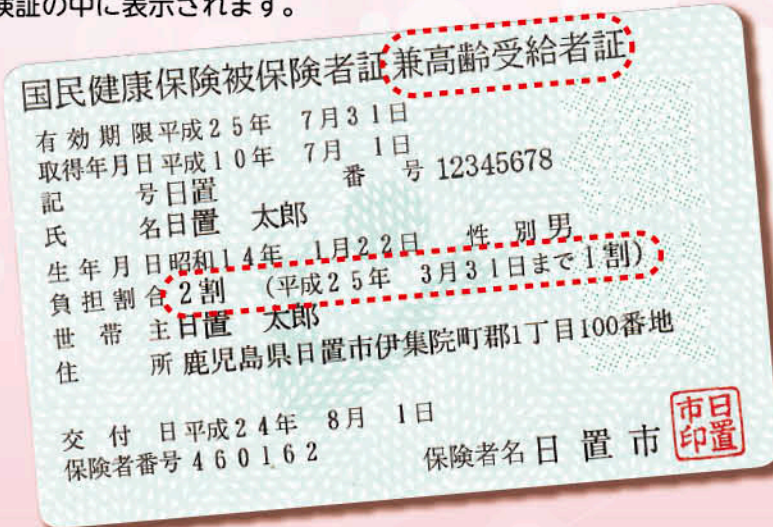

【医療費の負担割合について】

70歳の誕生日の翌月以降（誕生日が月の初日である場合はその月）、75歳になるまで所得により負担割合が1割（本来の負担割合は2割ですが、平成25年3月31日まで1割に凍結されています。）または3割になります。

【負担割合判定】

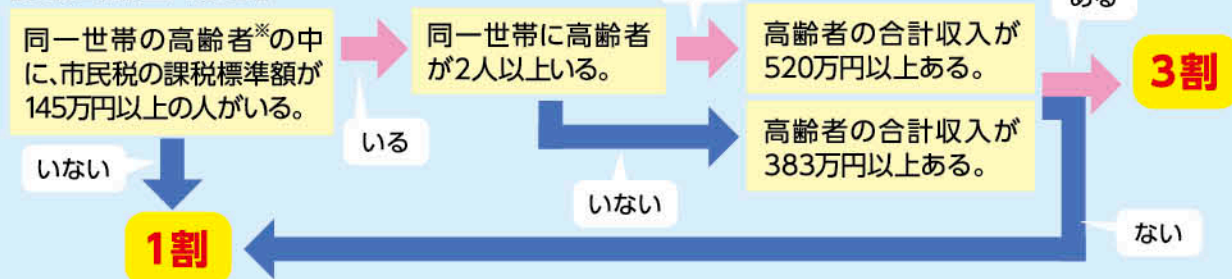

※ 高齢者とは70歳~74歳の国民健康保険加入者のことをいいます。 ※ 平成23年中の収入所得状況から判定します。

次々と水をはねるニジマスに歓声

平鹿倉ニジマス釣り大会



釣り愛好家から家族連れまで幅広く参加

5月13日、旧平鹿倉小学校プール跡（吹上）で、平鹿倉ニジマス釣り大会が開催されました。

平鹿倉青壮年部が稚魚の状態から丹精込めて育てたニジマスは、優に20cmを超える大物ばかり。100人を超える釣り愛好家や家族連れが、釣り糸を垂らせばすぐに釣れる入れ食い状態で大盛況となりました。

参加者の中には100匹を超える釣果をあげる方もいました。

室内初開催!! 熱気に包まれた会場

マルシェ日和*FUKIAGE*2012



たくさんの店舗に見所満載

5月20日、マルシェ日和*FUKIAGE*2012が、吹上砂丘荘で開催されました。

フランスの市場をイメージしたイベントも今年で5回目。例年吹上温泉広場での開催ですが、あいにくの雨で初めて室内での開催となりました。

会場内には、市内外から雑貨屋や喫茶店、創作アーティストの作品が所狭しと軒を連ね、ステージではバンド演奏やマレーシアダンス、パフォーマンスショーが行われ、会場は熱気に包まれていました。

甘~い、おいしいマンゴーは、いかが!?

マンゴー収穫祭



ぜひ味わってみて!!

5月24日、さつま日置農協果樹部会のマンゴー収穫祭が、平松昭弘さん（東市来）の農園で行われました。

マンゴー部会員の熱心な努力で作られる安心・安全な日置産のマンゴーが「かごしまの農林水産物認証」を受けた後、部会関係者などによるテープカットを行い、収穫を祝いました。

平松さんは「今年は4、5月の天気良く、太陽の光を十分に浴びて濃厚な甘みのあるおいしいマンゴーになっています。ぜひ味わってください」とあいさつし、かぐわしい香りのする完熟したマンゴーを収穫しました。

せつべとべ、にぎやかに

せつべとべ



大勢の来客で大にぎわい

6月3日、日置八幡神社および吉利鬼丸神社で田植祭りが行われました。神事が執り行われた後、各御神田でせつべとべが行われ、白装束姿の若者たちが田んぼの中で輪になって飛び跳ねました。

その後、せつべとべイベントが日吉総合運動公園多目的広場で行われ、オープニングイベントでは、いちき串木野市の薩摩天翔流五ツ太鼓が、勇壮な演奏を披露しました。また、各自治会に伝わる鎌踊りや笹踊り、虚無僧踊りといった伝統芸能が披露され、一生懸命踊る子どもたちの姿に会場は大いに盛り上がりました。

夢をもち あしたをひらく 心豊かな子どもを育てるために

少子化傾向にある中で教育環境はどうあるべきか

教育委員会では「夢をもち あしたをひらく 心豊かな人づくり」を基本目標に郷土の教育的な伝統や風土を生かした「風格ある教育」を推進しています。しかし、少子化など社会構造が変化していく中で、本市にあっても児童生徒数は一貫して減少を続けており、「風格ある教育」を推進する上で、学習環境を維持・向上させ、学校の活力を高めていくことが課題となっています。そこで、平成22年度に「日置市立学校在り方検討委員会」を設置し、少子化傾向にある中で小・中学校の在り方はどうあるべきかが調査研究され、このたび、提言が示されました。

日置市の現状

児童生徒数の減少

現在の児童数（小学校）は二六〇五人、生徒数（中学校）一四三九人で平成十七年の児童数に比べ一・二・八％、生徒数は一五・二％減少しています。

各小中学校の状況

現在、小学校が十九校、中学校が七校あり、このうち複式学級を有する小学校は九校あります。今後も児童数の減少が予想され、複式学級も増加していきます。

提言の内容

提言

平成二十四年三月、日置市立学校在り方検討委員会から「少子化傾向にある中で小・中学校の在り方について」提言が示され、内容は次のとおりです。

1 学校在り方の基本的な考え方

学校の在り方は、日置市教育委員会が掲げる基本目標および具体的な施策推進の考え方、その基礎となる教育基本法、学校教育法に

2 学校の望ましい規模

基づき、さらに学習指導要領の基本的な考え方を具現化できることを基本とする。

■小学校

学級編成は、グループ学習や体育活動などを効果的に実施するために、一学級二十人程度以上が望ましい。学校規模は、クラス替えが人との交わりを生じさせ望ましい社会性を身につけることなどを考慮すると一学年に二学級以上が望ましい。

■中学校

学級編成は、小学校と同じようにグループ学習や体育活動などを効果的に実施するために、一学級二十人以上程度以上の編成が望ましい。学校規模は、クラス替えができることに加え、教科担任制として免許教科外教科担任の解消を考慮すると、一学年に三学級以上が望ましい。

3 学校の適正配置

日置市の学校の現状、今後の児童生徒の減少に係る推移、地理的条件、地域の実情などを考慮する必要があります。

■通学区域

通学区域は、旧町域を原則とすることが望ましいが、通学の利便性、地域の実情等にも考慮する必要があります。遠距離通学には、通学路

4 小・中学校の連携・接続の在り方

の安全性や交通手段の確保が必要である。

義務教育九年間を見通し、発達段階に応じた教育を推進するとともに、いじめや不登校、問題行動等の課題解決を図るため、児童生徒一人一人に、より豊かな教育を行う新しい教育体制はどうあるべきかについて、

5 学校と地域の関係

児童生徒の地域活動は、旧町域を単位に子ども会・子ども会育成会などの青少年育

成事業、また、伝統芸能継承、異年齢交流など地区公民館活動との関連も多い。その中でも、とりわけ規模の小さな学校は、地域と密着し、地域活動を支えるとともに、地域の大きな協力を得ながら活動している。

学校配置の在り方については、通学している児童生徒の教育環境に重きを置きながら、保護者や地域住民と協議を進め、合意形成を図る必要がある。

地域説明会の開催

今回の提言の内容について、次のとおり地域説明会を開催します。各地域のご意見をお聞かせください。

児童生徒数の推移（単位：人）

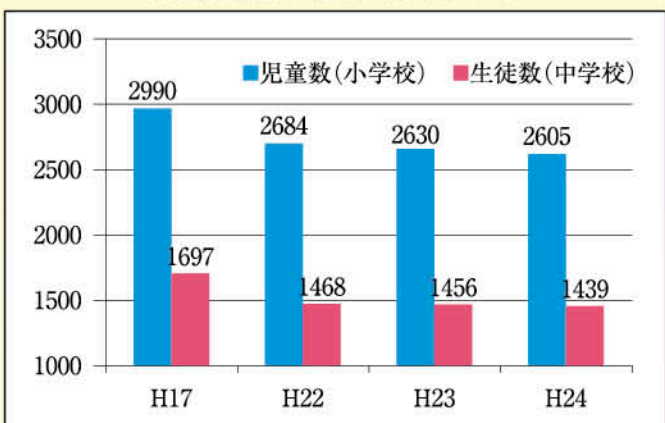

平成24年5月1日現在

各学校の児童生徒数の現状と将来の予想（単位：人）

学校名	複式学級の有無	H24年度	H28年度	増減
鶴丸小		167	167	0
伊作田小	○	57	53	△4
湯田小		248	229	△19
上市来小		64	55	△9
美山小	○	46	22	△24
伊集院小		758	811	53
飯牟礼小		66	59	△7
土橋小		54	30	△24
伊集院北小		140	127	△13
妙円寺小		408	346	△62
日置小		122	96	△26
住吉小	○	30	26	△4
日新小	○	37	25	△12
吉利小	○	42	33	△9
扇尾小	○	11	5	△6
永吉小	○	47	56	9
伊作小		255	242	△13
花田小	○	36	28	△8
和田小	○	17	14	△3
小学校計		2,605	2,424	△181
東市来中		286	274	△12
上市来中		36	28	△8
伊集院中		397	384	△13
伊集院北中		342	272	△70
土橋中		30	31	1
日吉中		146	118	△28
吹上中		202	181	△21
中学校計		1,439	1,288	△151

※H24年度は平成24年5月1日現在

※H28年度は推計

地域説明会日程

- 7月19日(木) 日置市中央公民館
 - 23日(月) 東市来中央公民館
 - 24日(火) 日吉中央公民館
 - 26日(木) 吹上中央公民館
- いずれの会場も午後7時30分から



ようこそ！
わたしの
学校へ
welcome to
My School!

湯田小学校



湯田塾での山遊び

「わくわく きらきら」に
ここにキヤッチフレーズに
子どもたちが、学校に来るのが
楽しいと思えるような学校づく
りを目指している湯田小学校
今年で創立142年目を迎え、
児童248人が学んでいます。
学校教育目標である「自ら
学ぶ意欲にあふれ、心豊かに
たくましく、強く生き抜く
湯田の子どもを育てる」を実現
するため、さまざまな教育を
行っています。

地域の教育力を生かして

特色ある教育のうち特に力
を入れているのが、湯田校区子
供を育てる会が主催して行わ
れる「ふれあい達志塾」です。
「ふれあい達志塾」とは、地
域の方々と交流しながら行わ
れる体験活動のことです。自治
会長や商工会、子ども会など地
域の有志で組織された湯田校
区子供を育てる会と交流を行っ
ています。現在100人を超え
る地域ボランティアの方々が会
に所属。小学校と地域が一体と
なって活動しています。
年に2回、夏と冬に行われ
夏は山遊びや川遊び、竹とんぼ
作りからおはじき遊びまで。冬
は凧作りやしめ縄作りなど、地
域の方々に指導者になっていた
だきながら昔の遊びを体験さ
せています。

子どもたちも「ふれあい達志
塾」を楽しみにしていて、普段
できない体験ができるだけでな
く、地域の方々と触れ合える貴
重な時間になっています。
その他の活動として、他教科
にもつながる読む力をつけるこ
とを目標に、週3回、朝に読書
の時間を設けています。地域ボ
ランティアの方々による読み聞
かせもしていただくなど、地域
の方々のご協力をいただきなが
ら学習しています。
これからの学力をつけるなど
の基本的な部分はもちろんで
すが、その中で子どもたちの体
験活動を少しずつ増やしてい
たいと思います。



読み聞かせの様子



昔の遊びを体験



「みんなが幸せな社会を」

僕は、計算をすることが好きです。正確に速く答えを導き出
せると、とてもうれしく思います。そんな僕に、母が税理士と
いう仕事について教えてくれました。
税理士とは、税に関する事務手続きなどを専門家のこと
です。税金に関して様々な計算をする必要がある仕事です。計
算の好きな僕にとって、やりがいのある仕事だと感じています。
税金は、多くの人が必要とする公共的な事業を行うために欠
かせない大切なものです。社会生活をおくるうえで必要なもの
でもあります。だからこそ、これからは計算だけでなく、社会
の仕組みも学んでいきたいと思っています。
将来、税金を管理し、みんなが幸せにいらしていただくための社
会をつくるお手伝いができたらうれしいです。

本の世界へ
飛び込もう！
~Dive into the World of Books~



日吉市立図書館 検索
http://ijuin-tosyokan.jp

地域のすみまで
巡回文庫

日吉分館は、日吉支所東側
隣の日吉中央公民館内にあり
ます。面積は88㎡と小さな小
さな図書館です。平成8年か
ら移動図書館車「ひよしま
る」を導入して、毎月第2土
曜日、日吉地域内の8ステ
ーションを巡回しています。

学校との連携

毎月1〜2回昼休みを利用
して移動図書館車で、学校を
巡回し本の貸し出しを行って
います。毎回、子どもたちや
先生方が楽しみにしていま
す。



移動図書館車ひよしまる学校巡回



読み聞かせ講習会

☆おはなし会
毎月第2土曜日、午前10時
から日吉中央公民館の和室で
「おはなし会」を開催してい
ます。ボランティアグループ
「ひよしまるおはなし会」
などが中心になり実施してい
ます。
☆読み聞かせ講習会
日吉分館では、親子読書会
や幼稚園、保育園、小学校の
保護者などの読み聞かせに感
心のある方々を対象に「読み
聞かせ講習会」を毎年開催し
ています。
今年も5月26日に「かごし
ま文庫の会」から講師を招い
て実施。年齢にあった絵本や
物語だけではなく、動物や科
学の本も紹介していただき、
選書、持ち方、読み手の手法
などいろいろ学習しました。
この講習会をきっかけに学
校や地域においても、未来あ
る子どもたちにさらなる「読
書の楽しさ」を届けていた
ければ幸いです。

今年も5月26日に「かごし
ま文庫の会」から講師を招い
て実施。年齢にあった絵本や
物語だけではなく、動物や科
学の本も紹介していただき、
選書、持ち方、読み手の手法
などいろいろ学習しました。
この講習会をきっかけに学
校や地域においても、未来あ
る子どもたちにさらなる「読
書の楽しさ」を届けていた
ければ幸いです。

日吉分館 新刊情報

出会いたい。心ときめく一冊に。

サービス&イベント情報

第3回 図書館サービス紹介!!
利用者資料検索端末って?

図書館では、資料検索端末機を利用して本
の状況や内容について検索できます。タッチ
パネル式なので子どもから大人まで画面
を触って、タイトル、人名、件名、出版社、発
売元から簡単な操作で資料を検索できます。
ぜひ実際にタッチしてみてください!!



一般向け

- ㊦ ベトロ(今野敏)
- ㊦ かすていら(さだまさし)

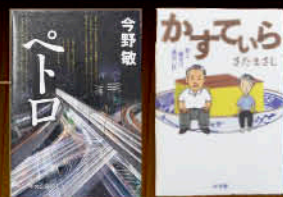

児童向け

- ㊦ 鷹のように帆をあげて(まはら三桃)
- ㊦ がたんごとん がたんごとん
ざぶんざぶん(安西水丸)

おかあちゃんがつくったる
長谷川 義史 作・絵

「おかあちゃんがつくったる」。おか
あちゃんは欲しいものを何でも作っ
てくれる。でも・・・あったかくて、せつ
なくて、でも笑える家族の絵本



給食室の日曜日
村上 しいこ 作・田中 六大 絵

せんねん町のまんねん小学校。ど
こにでもある小学校。でもちょっとちが
う日曜日の給食室のできごと・・・。日曜日
シリーズの一冊。図書室の日曜日など



イベント名	日時	場所
ぐりとぐらのおはなし会	7月25日(水) 15:15~	伊集院地区公民館
夏休みおはなし会	7月27日(金) 13:30~	中央図書館
みつばち文庫おはなし会	7月28日(土) 11:00~	
図書館友の会	7月31日(火) 9:30~	東市来図書館
夕涼みおはなし会	7月14日(土) 19:00~	
一般読書会	7月17日(火) 9:30~	日吉分館
しかけ絵本作り	7月28日(土) 9:00~	
日吉成人読書会	7月18日(水) 10:00~	ふきあげ図書館
親子ふれあい教室	7月28日(土) 10:00~	
ぼけっとファンタジーおはなし会	7月28日(土) 14:00~	おはなし会
おはなし会	8月11日(土) 14:00~	

図書館	開館時間	休館日	電話
中央図書館	(火~金)10:00~19:00	月曜と7/26	273-6886
東市来図書館	(土・日)9:00~17:00	月曜と7/26	274-2111
ふきあげ図書館		月曜と7/19	245-1711
日吉分館	8:30~17:15	日曜と7/16.21.26.8/4	292-2001

今回は、中央図書館の紹介です。

お手数ですが
50円切手をお貼りください

8 9 9 - 2 5 9 2

◎ご氏名
フリガナ _____

年齢 / 歳 性別 / 男 ・ 女

◎ペンネームまたはイニシャル _____

※記入がない場合、実名で記載させていただきます。

◎ご住所 □□□□□□□□ _____

電話 () _____

日置市役所
企画課広報統計係 行
(No.87 / 2012.7月号)

ヨコエ 読者の声
～日置市お便り板～

このコーナーは読者の皆さんからの生の声をご紹介します。本誌への感想、皆さんの日置市での出来事など、たくさんのお声をお寄せください。

◎今月のお題
『家庭ごみダイエット工夫話』
皆さんの行っているご家庭でのごみダイエットの工夫話をぜひお聞かせください!!
お便りを掲載させていただいた方に「ソマモンド」をプレゼント。応募締切りは7月25日(水)当日消印有効です。



永吉の程良いスケール感は
21世紀の街作りにぴったり。

イラストレーションの仕事を手掛ける大寺さん (撮影地:大寺さん宅アトリエ)

点線に沿って切り取ってください。(官製ハガキでも可)

ヨコエ 6月号のお題 ～先月のお題は『日置市特産と言えば話』でした～

私にとって特産物とは中川のいちごです。小学生の頃お弁当箱におにぎりを詰め、下土橋から中川までいちごをもらいに行ったものです。そして空っぽの弁当箱にぎっしりいちごを詰め込み、よるこんで帰りました。その中のいちごは、想像どおりの光景です。今ではチェスト館で孫とのいちご狩りを楽しむたびに思い出します。
(門ちゃんさん 日吉町 50代女性)

荒れた畑に手を加え、野菜作りにはまって2年になります。自分が野菜を作るようになって、日置市のあちこちでおじさんおばさん達が、生き生きと野菜を作る姿が目につきます。皆さんけっこう頑張っているんですね。この自家製野菜こそ日置市の特産品ではないでしょうか!
(吹上ヤサイさん 吹上町 50代男性)

お便りありがとうございます! すてきな思い出エピソード。その時の光景が目につくようでした。日置市のいちご本場においしいですね!! でもいちご狩りをまだ経験したことがなく。今度機会があった時にはぜひいちご狩りしてみたいと思います。

お便りありがとうございます! 自家製野菜を作られている方増えているようですね。私もちょうどミニトマトくらいでもチャレンジしようとお家の花壇を耕したところでした。いつかは吹上ヤサイさんのように畑を! 皆さんもぜひチャレンジしてみたいですか。

ヨコエ フリートーク ～日置市のこと、身近な話題等なんでもお聞かせください～

「本の世界へ飛び込もう!」のコーナーができてから広報誌が届くのがさらに楽しみになりました。本好きの司書の方々の「図書館おすすめの本」はいいですね。
どんな本が紹介されるのか毎号楽しみにしています。様々な企画を考えて下さる編集部の方々の努力にも感謝です。大変ですが頑張ってください。
(こほんさん 吹上町 50代女性)

雨にうたれる紫陽花は、とても好きです。これから続く大雨で災害のないことを祈ります。6/13介護予防ボランティア研修会が日吉町であり、19名の方が参加されました。皆さん自分の健康に気を付け、そして現在でも十分ボランティアをされている方々ばかりにお見受け致しました。「ピンピンコロリ」の最期でありたいものです。
介護保険を使うことなく、市の医療費が下がるように検診を受けて、早期発見、早期治療に心がけたいです。
(ソソッカシおばさんさん 日吉町 60代女性)

お便りありがとうございます! そしてお褒めのお言葉ありがとうございます。司書さんに伝えたら本当に喜んでいました。各地域の司書さんに助けていただきながら記事作成させていただいています。これからもオススメ紹介していきますのでぜひ楽しみにしてください!

お便りありがとうございます! 今年度から始まった介護予防ボランティア。多くの方に興味を持っていただけたらと思います。皆さまの健康が市にとっても宝。いつまでもお元気でいてくださいね! その他一緒に書いていただいたご質問などは、別のツールで回答できる体制を整えて回答しますね。もう少々お待ちください。

「永吉にはとても大きな潜在的な力があると思うんです。住んでいる方々も魅力的な方たちばかりです。その活力を引き出すことができればと思っています」と地域への思いを話してくださったのは大寺聡さん。今年発足した動く永吉の会長を務められ、永吉のために活動されています。

「永吉という町を客観視することがとても大切だと思います。長年住んで町の中にあると気付かなくなっている部分があります。看板が壊れていたり、空き地が放置されていたり、外から来る方が見た時の目線を考えると、日常的な景観を豊かにしていきたいと思っています。地元の方だけでなく、震災の影響で移住を考えている方にとっても、魅力的な空間を創出できるはずなんです」

実際に、動く永吉やプロダ、地区公民館の講演の際に具体的な提案もされている大寺さん。

「今はポケットパークを永吉につくれないか提案しています。町の空き地に緑の空間ができることによって、町に住んでいる方々や来られた方の憩いの場になれば

と考えています。永吉でいろんな人に時間を使ってほしいんです」

大寺さんが1ターンの東京から日置市に移住されて13年が経ちました。

「祖父が永吉に住んでいて夏休みに遊びに来る機会も多く、いつか鹿児島に帰りたいと思っています。ネットの普及により、イラストレーターとしてどこでも仕事ができる環境になったことも大きいです。実際に東京の仕事が8割を占め、残りの2割が鹿児島やその他の地域の仕事をしています。距離的な差別を感じたことはないです。これまでの一極集中型社会から多極分散型社会へ。技術を学んで都市に定住するのではなく、故郷に戻って生かす方が増えるとうれしいですね」

目指していきたい町の理想像を聞くと「昔のすばらしい町の感覚を取り戻しながら、今の社会の良い所を足し算で練りこんだ新しい町づくりを行っていききたいと思っています」と答えてくださいました。

豊かな自然に囲まれながら、仕事、地域活性化と活躍される大寺さんに今後も注目です。

おおてら・さとし
昭和41年、里帰り出産で鹿児島生まれ。武蔵野美術大学デザイン科卒業後、フリーランスのイラストレーターとして活動し、2000年に活動拠点を東京から日置市に移す。雑誌やウェブサイト、映画のアニメーションなどジャンルを超えた活動を展開している。



◎動く永吉会長
大寺 聡さん(46)



※このほか、5通のお便りをいただきました。広報誌以外の提案意見に関しては皆さまにわかり各課に伝えております。広報誌へのご協力ありがとうございました。
※本庁、各支所に読者の声応募BOXも設置してあります。応募BOXの場合は切手もいりませんのでぜひご利用ください!!

② ①で選択した内容をお書きください。フリートークでは、広報誌を読んだ感想、今後取り上げてほしい記事から皆さんの周りであった身近な出来事や話題まで、何でも好きなことをお書きください。

③ アンケート：好きな記事を2つ○でお選びください。
 1. 特集 2. まちの話題 3. 行政インフォメーション 4. 健幸情報ひおき
 5. ようこそ！私の学校へ 6. 本の世界へ飛び込もう！ 7. Life

キリトリ線
 プレゼント応募締切：平成24年7月25日（水）※当日消印有効

ヨミコト Readers' voice

皆さんの声 待っています。

読者の皆さんの生の声をお届けする掲示板です。「今月のお題」から「フリートーク」まで、皆さんの生の声を何でもお待ちしております。

※個人情報の取り扱い
 ・ご記入いただいた個人情報は、お便りのご紹介、プレゼントの発送以外の目的では使用しません。
 ※文書の添削
 ・掲載する文書は添削させていただく場合がありますので、あらかじめご了承ください。

田口 侑弥	森山 結平	松見陽真莉	内山 空大	内田 樹里	石牟禮 仁	宮田 陽仁	幸福 拓磨	白坂 芽衣	木下 純	岸本 蓮花	村山 佳歩	瀧脇 慎	本村 月奈	地頭江 一華	家村 直和	伊集院地域 (出生児)
直貴	倫光	俊則	裕貴	稔生	仁	雄	浩明	洋一	治	本幸	聡	寛嗣	浩太	一茂	亮	(保護者)
妙円寺9区	上神殿	徳重東	天神馬場	猪鹿倉	猪鹿倉	妙円寺2区	妙円寺9区	郡下	立野	徳重東	徳重東	妙円寺3区	瀬戸内	郡下	徳重東	(自治会)



山口 大翔	楠 恭太郎	山口 颯麻	吹上地域 (出生児)	久山 茜	堀田 花帆	石神 柚葵	末吉 音葉	宮前 芙蓉	東 愛琉	奥園 愛結	川崎 海生	本村 真葵	草原 凌空	古垣 謙也	東市来地域 (出生児)
秀一郎	真憲	真一郎	(保護者)	省吾	悠介	大樹	浩之	徹	真幸	勇介	貴史	大志	光喜	順也	(保護者)
花熟里	花熟里	湯之元	(自治会)	熊野	熊野	古市	麓下	丸牧	萩	杉之迫	徳重東	朝日ヶ丘	妙円寺9区	上之馬場	(自治会)

永井 トネ	松尾 光裕	平田 耕夫	石塚 安則	田代 サワ	上園 富男	有村 義末	松尾 清嘉	児玉 満	久保 政人	丸山 一夫	上宮田ミチ子	田淵 明美	富迫 盛男	園田春治郎	伊集院地域 (故人)
90	62	81	80	82	77	85	81	88	69	83	85	58	84	79	(享年)
平迫比良	皆田西	城之町上	元養母	下養母	田之湯	美山	丸牧	美山	萩	立和名	美山	中央	麓下	猪鹿倉	(自治会)



前原 一夫	田中 ムツ	野元 洋	坊野 重盛	小山田レイ子	堀之内盛栄	梅木マチ子	永田 スミ	田尻 ムツ	赤井田フ子	板山 玲子	倉留 昌子	西園 裕子	木村 昇	妙見 義則	坂中 清二	吉留ハツヨ	平野エミエ	日吉地域 (故人)
17	100	79	88	76	84	80	98	88	85	80	35	70	78	82	82	78	87	(享年)
東宮内	南宮内	永吉中央	坊野	西宮内	西宮内	坊野	亀原	小牧	小永吉	中田尻	日新	熊野	日新	南区	日置麓	柿の谷	自治会	

「皆様の一番好きな花は何ですか。」ここで「市特産花ソリダゴです」と答えた方。あなたは日置市民の鏡です!!笑。という冗談はさておき、私は向日葵が大好きです。同じ方いらっしやいましたでしょうか▼先日自宅の花壇を耕していると、ちょうど孫の顔を見に来ている父親から「これあげるから使ったら便利だよ」と長靴をもらいました。傍から見ればなんてことないただの長靴。でも私にはとても大切なモノに思えました▼今私が住んでいるのは、両親から受け継いだ土地です。私が生まれた時から住んでいる思い出の詰まった場所。そんな思い出もあつたからか、父親から長靴を渡された時「私たちの土地をこれからはお前たちに託すぞ」という言葉も聞かされた気がしました。今まで気付くことができなかつたけれど、父親も同じ長靴をはいて、花壇を、大切な土地を守ってきたのかな。そして両親に恥じないようにこれからは私がしっかりと受け継いでいきたい▼そんなことを考えているうちにあつという間に花壇は耕し終わっていました。もちろん植えたのは向日葵。太陽に向かって大輪の華を咲かせた姿を父親に見せたいです。そして息子にも。夏がすぐそこまで来ています。(真)

今月のプレゼント!
 お便りを掲載させていただいた方に
そばクッキー「ソマモンド」をプレゼントします。

市では、吹上地域を中心に約130ヘクタールのそばを生産しています。今回、地元産のそばを手軽に味わってもらうため「ソマモンド」を新しく作りました。製造にあたっては、有限会社ヤナギムラさんに協力していただき、地元にごだわった内容に仕上がっています。ぜひご賞味ください。
 ※ソマモンドは、市内の直売所で販売予定です。

商品お問い合わせ先:あじのふるさと館 ☎099(299)3570

※読者プレゼントを提供して下さる方を募集しています。企画課広報統計係 ☎(248)9403 までご連絡ください。

今月の表紙
「せっぺ(精一杯)、とべ!!」
 6月3日、市でも大きな行事に数えられるせっぺとべが行われました。朝から焼酎が振舞われすでにできあがっている方も。参加者は精一杯跳んで泥を上げて豊作祈願しました。

撮影データ
 Sony SLT-A55V レンズ55~200mm F4~5.6 絞り優先 200mm 1/1250 F/8 ISO800

◎市の人口(住民基本台帳)
 6月1日現在(前月比)
 総人口 / 51,126人(+25)
 男性 / 23,950人(+7)
 女性 / 27,176人(+18)
 世帯数 / 22,626世帯(+19)

◎地域別人口
 東市来地域 12,331人
 伊集院地域 24,659人
 日吉地域 5,370人
 吹上地域 8,766人

市章
 鹿児島県日置市
 市の面積 253.06km²

◎広報誌に広告を載せませんか?
 市民の方への企業紹介と、市の財源確保や企業の発展に貢献するために広報誌有料広告を行っています(最終頁参照)。希望の企業は下の広告代理店までご連絡ください。
 ■平成24年度 日置市有料広告代理店
 (株)鹿児島新生社印刷 ☎099(261)0111

◎広報誌を定期購読しませんか?
 市外在住の方を対象に、定期購読をお勧めしています。(年間購読料2,000円)

◎広報誌に関するお問い合わせ先
 日置市役所 企画課 広報統計係
 日置市伊集院町第一丁目100番地
 ☎099(248)9403
 FAX:099(273)3063

高地環境 低圧室



「けあふ」とは

- け 健康
- あ アスリート
- ふ フィットネスの造語です。

低圧室「けあふ」は、富士山8合目と同じ高度3,500mの低圧環境を作り出し、その気圧の変化を活用して「高地順応」状態を作ります。

- 特徴**
- ◎広々とした清潔で開放感のある室内
 - ◎おだやかな減圧と復圧による圧力制御で安心・安全な高地体験

こんな方が利用しています!

★スポーツをされる方 ★体力づくりに! ★健康維持・美容に!

普段着のまま、室内で45分間
座って過ごすだけです!



日本体育大学 水野増彦 准教授から推薦状をいただきました!

入室料金
1回/45分

500円

9:00~20:00スタートまで
日・祝 18:00スタートまで
定休日/第2・4火曜日

お得な回数券(11回分)5,000円もあります!

日置市伊集院町野田1557番地

ゆすいん 1Fエントランス
ココ

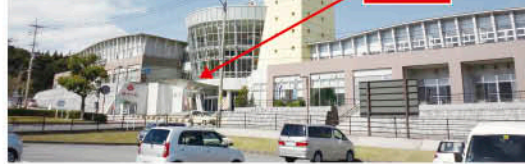

電話 099-273-2272
携帯 080-5200-1238

予約の方を優先いたします!



ゆすいん温泉も是非ご利用下さい

入浴料/大人 300円・子ども 150円

ご先祖様のお写真、 痛んではいませんか?



古く痛んだ写真を
最新機材と長年の技術で
きれいに再生します。
詳しくはご来店の上で相談ください。



ビデオからDVDへのダビングも
お受けしています。(1,260円~)



写真は永遠の思い出

山口写真館



日置市伊集院町猪鹿倉

ニシムタ **099-272-4477**
伊集院店近く

東日本大震災復興チャリティー公演



東北出身の2人が故郷の復興を願って熱唱!

千昌夫・新沼謙治

8/10 日置市伊集院文化会館
開演時間 / 18:30
料金 / S指定席 6,000円 (税込)

**10組20名様 ペアチケット
プレゼント!!**

【応募方法】
ハガキに〒・住所・氏名(フリガナ)を明記の上、下記住所「広報ひおきチケットプレゼント係」まで。締切は7/20。当日消印有効。発表は当選ハガキの発送をもって。当選にもれた方も更に抽選で優待ハガキをプレゼント。

◆宛先・お問合わせ / ソワード(株)
〒892-0847 鹿児島市西千石町14-10-101
☎099-223-8005 ※いただいた個人情報は抽選にのみ使用します