

# ひ あ 寺



特集

## 休日のお出かけにいかが？ 日置市の癒しスポット紹介



## 新しい生命

日置市有数のパワースポットでもある千本楠。新緑の季節になり、新しい命が宿ってきています。800年を越える年月を静かに見守ってきた姿には堂々たる貫禄が感じられます。

日置市の癒しスポットをピックアップ!

# 日置市癒し図鑑



日置市にもあるんです

自慢できる癒しスポット

近年起こったパワースポットブームに代表されるように、現代社会には癒しが必要とされています。しかし、わざわざ遠くにある癒しスポットに行くのは大変だなどお考えの皆さま。日置市にもあるんです。ほかの町に負けない自慢できるようなとっておきのスポット。

県内でも有数のパワースポットから、森の中を歩き森林浴を楽しめるところや、心が落ち着くきれいな景色を見ることが出来る空間まで、市の数ある癒しスポットの中から厳選して5つのスポットを紹介します。

## 日置市癒しスポット5



# 1 吹上 千本楠

日置市が誇る  
大自然の代表スポット



吹上町観光ガイド協会会長  
まえだ かずゆき  
前田 和之さん

千本楠は、楠の群生日本一を誇る場所です。その迫力は素晴らしいものがあります。百聞は一見にしかず。ぜひ実際にご覧になってください。そこには訪れることでしか感じる事の出来ない感動が皆さまを待っているはず。そしてぜひ癒されてください。

県内でも有数のパワースポットとして有名な千本楠。20数株の大楠の森があり、その樹齢は800年以上とされています。神話によると大汝牟遲命下向の時、楠の杖を地にさしたところ、これが根づいて大木になったと伝えられています。神秘的な生き物に出会うことができそうな幻想的な雰囲気味わうことのできるスポットです。



千本楠の入り口。階段の先には幻想的な空間がお出迎え



# 2 吹上 大汝牟遅神社



① 大汝牟遅神社殿  
② 潮浜参りで奉納された赤貝



大汝牟遅神社宮司  
くしくもりや  
國生 護矢さん

近年パワースポットを目的に参拝される方も多く来られています。パワーを感じる場所は、参拝された方によって違い、それぞれの方にあった場所があるようです。ぜひ皆さまもパワーを感じる自分だけの場所を探しにいらしてみませんか？お待ちしております。



県内有数の  
パワースポット神社

新緑の季節  
お出かけしませんか？

このページでまず紹介するのは、千本橋から徒歩1分の位置にあり、千本橋と並び県内有数のパワースポットとして紹介されている大汝牟遅神社(2)。伊作島津家の宗社として歴代当主からご加護が厚く、日新公、貴久、義弘などの造営の記録も残っています。

社殿右側にある大楠は、御神木です。優しく3度まで願い事を念じ、体の悪い箇所はその手を当て健康を願うと効果があるとされています。見えない力が感じられるかも？

次に紹介するのは伊集院森林公園とすぐそばにあるツリーハウスです(3)。伊集院森林公園はキャンプ場にもなっていて、家族みんなでキャンプファイヤーを楽しむことができます。

森林公園のすぐそばにあるツリーハウスは、NPO法人「ふく松」が中心になり造られた遊び場です。木の上に建てられた小屋で自由に遊ぶことができ、子どもにはたまらないスポットです。新緑の時期には葉が生い茂り、本当に秘密基地のようです。

4つ目に紹介するのは「尾木

# 3 伊集院 伊集院森林公園 & ツリーハウス



NPO法人 ふく松  
かどた れいこ  
門田 玲子さん

野外での遊びの楽しさを伝えるチャンスになればとの思いで、木の上に鳥の巣のような家を作りました。季節ごとに情景が変わり、いつでも楽しめると思います。ぜひお水とおにぎり持参でのんびりと静かな時間をツリーハウスと共に過ごしてみてください。



子どもから大人まで  
みんなで遊べる公園



① 森林公園のすぐそばにあるツリーハウス  
② 森林公園の小道を抜けるとそこには雄大な景色が

# 4 東市来 尾木場めだかの里



①尾木場自慢の棚田  
②きれいな花が咲く休憩所で一息



高山地区公民館長

さめしま いくろう

鮫島 育朗さん

やはり棚田が一番の見所だと思います。他にも自然のめだかが住んでいることも魅力です。11月に行われる高山祭りでは、尾木場のめだかを無料でプレゼントしたり、尾木場見学ツアーも行ったりしています。さまざまな体験もできる尾木場に遊びに来てください。



山菜狩りなど  
体験できる癒しの里

皆さま長旅お疲れ様でした。今回の癒しの旅のご案内は、広報担当松永がさせていただきます。さまざまな魅力にあふれる日置市の癒しスポット。今回は5つ紹介させていただきますが、ほかにも隠れたスポットはたくさんあります。暑い夏が来る前に癒しの旅に出かけてみませんか。

「黒川洞穴」です(5)。縄文時代から平安時代に至るまで長期間使用されていた巨大な洞穴で、約3000年前とされる埋葬された女性の骨も発見されるなど、県指定文化財の認定を受けている歴史的にも価値のあるスポットです。黒川洞穴の駐車場から鳥居をくぐると川のせせらぎが聞こえてきます。川のせせらぎと神秘的な雰囲気、今までにない癒しの空間を感じさせてくれます。

場めだかの里(4)。きれいな棚田の景色を見ることができ、ことで有名なスポットです。また棚田だけではなく、山菜狩りやタケノコ掘りも体験することができます。ちよつとした休憩所もあり、棚田散策で疲れたときの一休みにもってこいです。10月の稲刈りが終わり、干されている景色は絶景の一言です。癒し凶鑑の最後を飾るのは「黒川洞穴」です(5)。縄文時代から平安時代に至るまで長期間使用されていた巨大な洞穴で、約3000年前とされる埋葬された女性の骨も発見されるなど、県指定文化財の認定を受けている歴史的にも価値のあるスポットです。



①洞穴の中にある祭壇  
②洞穴までの通り道にはきれいな川



坊野地区公民館長

ぼうの りょういち

坊野 良一さん

地区民にとって「黒川洞穴」は何物にもかえがたい宝です。神秘的な部分もありながら考古学的にも非常に価値のある場所です。これから来ていただく方に喜んでもらえるよう地区で守っていきたいと思います。神秘的な場所にぜひ一度お越しください。



川のせせらぎが誘う  
神秘的な洞穴の祭壇

# 5 吹上 黒川洞穴

## 新入学児童に犯罪被害防止を

新入学児童見守り活動



武者との記念撮影!!

4月6日、伊集院小学校の入学式に合わせ、日置地区防犯協会主催の「入学式日の子ども見守りキャンペーン」が行われました。

このキャンペーンは、新入学児童とその保護者に対し「いかのおすし」と記載されたチラシ等を配布し、犯罪被害防止を訴えるものです。

陣羽織姿やよろいかぶと姿になった防犯ボランティアが、チラシを手渡し。多くの親子が記念撮影を行い、忘れられない一日になりました。

## 故郷の偉人をしのぶ

有馬新七150回忌法要



多くの地域の方が参加

4月22日、光壽寺(伊集院)で有馬新七150回忌法要が行われました。有馬新七血縁者を含む80人を超える人が参加し、故人をしのびました。

明治維新の志士である有馬新七は、寺田屋事件での「おいごと刺せ!」という壮絶な最期が有名で、そのイメージが定着していますが、維新には欠かすことのできない原動力となった志士です。

式では、「歴史を語る会」帖佐秀人さんの有馬新七についての講話も行われ、参列者は聴き入っていました。

## 鹿児島県知事賞受賞!!

吉利小 4年 立宅優真くん



とてもうれしかったと笑顔

第48回MBCラジオ私たちの作文コンクールで、吉利小学校4年(受賞時は3年)立宅優真くんが、鹿児島県知事賞を受賞しました。

立宅くんが書いたのは「ぼくは、踊り子3代目」。日吉町の伝統行事で行われる鎌踊りを3代目として引き継ぎ、地域の方々のおかげで踊りきった様子を作文にしました。立宅くんは、「3代目と呼ばれるのは少し恥ずかしいと思ったけど、今は3代受け継がれている伝統を守っていきたい」と話しました。

## 九州大会で優勝目指して

城西高校優勝報告



優勝おめでとうございます!!

第130回九州地区高校野球鹿児島県大会で見事優勝した城西高校野球部が、市長を表敬訪問しました。

捕手で主将を務める恵大樹選手は「去年の九州大会では1回戦で負けているので、今年の九州大会では神村学園を倒して優勝を目指して頑張りたいです」と九州大会に向けて意気込みを話しました。

その後の九州大会では、惜しくも負けましたが、今後ますますの活躍が期待されます。

## 立派な保安林に育ってほしい

吹上浜植林ボランティア



みんなで協力し植林作業

3月21日、九州電力(株)鹿児島支社主催による植林ボランティアが、吹上浜で行われました。

これは、九州電力(株)が主催する植林活動「九州ふるさとの森づくり」の一環で、吹上中学校の生徒も参加。約700人が集まりました。

近年、潮風や砂により海岸保安林の浸食が問題となっており、参加者も立派な保安林に育ってほしいという思いを込めながら、一本一本丁寧に苗木を植え、4000本の抵抗松の苗木を植樹しました。

## 地域ぐるみでの防犯対策を

全国交通安全運動・地域安全運動出発式



関係者が一堂に参加

4月6日、市庁舎中庭で全国交通安全運動・地域安全運動出発式が開催されました。式では、八丸宏明日置警察署長があいさつ。安全運転と地域ぐるみでの防犯対策の必要性を話しました。また、交通安全いきいきクラブ0.0コンテスト部門で2団体、優良運転者および交通安全功労者部門で個人3人が表彰を受けました。

出発式終了後は、東市来江口浜沿いで街頭キャンペーンを行い、警察署・交通安全協会・交通安全母の会などがドライバーに対し安全運転を呼び掛けました。

## 高く空を舞うこいのぼり

鹿実OB会地域起こし運動



たくさんのこいのぼりが鮮やかに

つつじヶ丘団地にたくさんのこいのぼりが元気に泳いでいます。地域を明るくしたいという思いから、つつじヶ丘団地鹿児島島実業OB会が中心となり企画。設置には自治会、行政も加わり、地域が一丸となって行いました。団地の子どもたちにも大好評です。

OB会会長川口八洲さんは「東日本大震災もあり暗くなっているなか、地域を明るくしたい、何かできればと思い企画しました。提供していただけるこいのぼりが集まれば、もっと数を増やしていきたいです」と話しました。

こいのぼりは6月10日まで泳いでいる予定です。

## 「帯刀の里 お茶いっぺ館」完成!

コミュニティーセンター完成式



子どもがステージ上がるハブニングも

4月12日、生産者と消費者の交流や出品者同士の情報交換の場として、吉利物産店の隣に建設されていたコミュニティーセンターの完成式が行われました。

式では吉利保育園の園児によるお遊戯が披露され、施設名称が発表されました。一般公募で選ばれたのは「帯刀の里 お茶いっぺ館」。吉利物産店利用組合の山下富雄組合長は「小松帯刀公の地元として共に発展し、『お茶いっぺ飲みやんせ』というほのぼのとした雰囲気になりたいということで選びました」とあいさつしました。

## 湯之元温泉街でシャンシャン馬躍動！

### 湯之元馬頭観音馬踊り



きれいな飾りと音で春の訪れを実感

4月8日、湯之元温泉街(東市来)で「湯之元馬頭観音馬踊り」が開催され、終日多くの人出でにぎわいました。

この祭りは、牛馬の供養や無病息災の祈願祭として明治から始まった伝統行事で、地元湯之元クラブが中心となって開催しています。

花飾りできれいに彩られた鈴掛け馬が、太鼓や三味線、おはやしに合わせて「シャンシャン」と音を鳴らしながら足踏みをする光景はとても華やかで、踊り連の踊りとともに見物人を魅了しました。

## 春の尾木場大満喫

### 棚田散策&山菜狩り体験



家族みんなで山菜狩り

尾木場地区(東市来)で4月1日、「棚田散策&山菜狩り」が行われ、市内をはじめ鹿児島市などから20グループ72人が自然あふれる春の尾木場を楽しみました。

今年は家族連れの参加者も多く、袋を片手に山菜狩りを行い、あちこちに広がっているワラビやツツなどを袋があふれんばかりに摘み取っていました。

散策後は、おいしい棚田米と地元産野菜たっぷりの豚汁、漬物が振る舞われ、参加者から笑顔で「おいしい!」「参加して良かった。」という声が上がっていました。

## 九州の頂点を目指して

### 第25回硬式少年野球春季九州選手権大会



一球入魂の勝負

3月24日から25日の2日間、第25回硬式少年野球春季九州選手権大会が、市内各地域の野球場などで行われました。

この大会は、市と吹上町施設利用促進協会が中心となって開催しており、九州各地から加盟チームが参加。小学部に8チーム、中学部に16チームがエントリーし、優勝を目指して熱戦を繰り広げました。

優勝 小学部 オール筑紫ベースボールクラブ  
中学部 佐賀藤本ベースボールクラブ

## 商店街で地域活性化

### 永吉蓑笠市



大勢の来客で大にぎわい

4月17日、永吉蓑笠市が永吉商店街で行われました。

昔ながらの商店街のスケールを生かしつつ、地域の活性化を図ろうと、「動く永吉」が主催となって企画。フリーマーケットや豪華賞品が当たる抽選会も行われ、市内外から多数の出店がありました。

また無料運行バスも運行され、400人あまりの人出でにぎわいました。



# 実感・実践・共生・協働



## 市内26地区公民館で 第2期地区振興計画 (平成24～26年度) が策定されました。

平成23年度に各地区公民館で取り組まれていた地区振興計画がこの3月、全ての地区で策定されました。この計画は、平成24年度から26年度までの、地区内の身近な基盤整備（ハード）や地区公民館活動の充実、新たな仕組みづくり（ソフト）を取りまとめたもの。各地区公民館では、1年をかけて、自治会や団体から寄せられた多種多様な課題を丹念に検討。まちあるきで現場を確認し、話し合いを重ね、地区の事業費枠（表1参照）に基づいて、3

計画書に掲載しました。地区ごとの計画内容は、地区公民館便りなどで、お知らせされることになっていきます。詳細は地区公民館にお問い合わせください。限られた財源を有効に

地区振興計画に記載された課題は、地域づくり推進事業という公共事業で解決されます。一般的な公共事業と異なる点は、地区が改修箇所などを選定し、事業費枠内で財源を割り当てることです。その財源には、地域づくり推進基金が充て

られます。26地区が3年間で解決したいと掲げた課題は780件。内訳は道路の整備関係がおよそ400件で件数の半分以上を、事業費では約67割を占めています。第1期と比べると、市道に関する改修が若干増えています。事業費枠にもよりますが、1件当たりの平均事業費を比較すると、35万円～100万円とバラつきがあり、少しでも多くの課題を解決したり、大きめの整備を重点的に進めたりと、地区の特性が表れています。市から原材料を支給し、地区住民が労務を提供して課題を解決するという、限

られた財源を有効に活用する取り組みも、ほとんどの地区で計画されました。右上の写真は、市からアスファルトの支給を受け、地区住民が集落道補修をしている様子です。また、事業費枠の20%以内を地区への交付金として、ソフト事業に充てられます。地区で新たに取り組む行事や自治会の伝統芸能の継承、高齢者対策など、この交付金の生かし方も、地区の地域づくりに関わります。地区振興計画は、地区公民館で共生・協働を実感、実践する契機です。

地域	地区名	事業費枠
東市来	高山	5,000
	上市	6,700
	皆湯	4,300
	美山	6,700
	伊作	4,100
	鶴丸	5,400
伊集院	伊集院	16,100
	伊集院北	7,900
	妙円寺	6,400
	土橋	4,700
	飯牟礼	4,600
日吉	住吉	5,100
	日新置	4,700
	日利尾	6,900
	吉扇	5,900
吹上	伊作	4,100
	花田	6,500
	野首	4,500
	藤元	4,400
	平鹿倉	5,300
	和田	4,500
	吹上	4,900
	永吉	4,400
坊野	6,300	
合計	4,800	150,000

【表1】地区別事業費枠（1年度分） 単位：千円

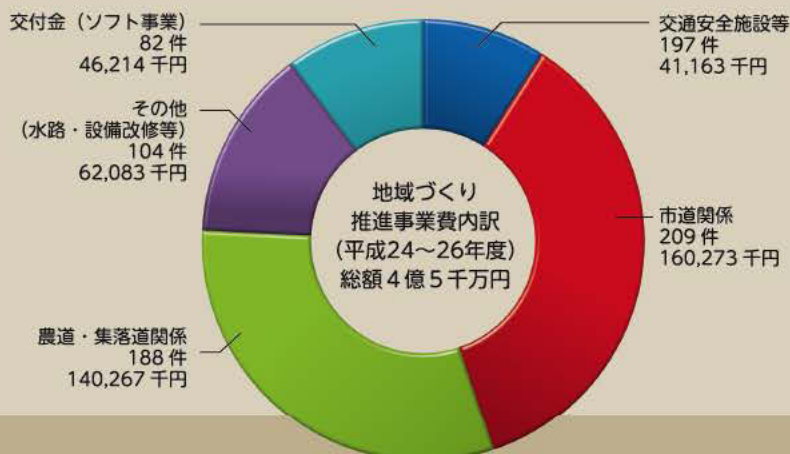

# ふるさとへの応援ありがとうございました!!

～82件 約2,320万円の寄附金をいただきました～

平成23年度中、「ふるさと納税制度」により、市に82件の個人・団体の皆さまから総額2,320万8,064円の寄附金をいただきました。

市では、皆さまからいただいた寄附金を、「健康・福祉の増進」「環境・産業の振興」「市民との協働によるまちづくり」の事業に活用させていただく予定です。

寄附金のお申し込みの際に、「福祉の増進」や「小中学校の図書購入費」など、用途を指定していただいたものは、寄附していただいた方の意向を反映させていただきます。

今後も「日置市」をより応援していただくために市民の皆さまのご協力が必要です。市外で活躍されるご家族やご友人への呼び掛けをお願い致します。

## 23年度にいただいた寄附金の主な使途

事業名	事業内容
休日保育事業	日曜祝日等に保護者の勤務等により、児童が保育に欠けている場合の休日保育の需要への対応を図り、児童福祉の向上を図る。
観光看板作成事業	観光看板の作成により、日置市の観光宣伝と観光客の誘致、観光の普及啓発を図り、日置市のPRを行う。
社会教育行事案内看板作成事業	社会教育行事の案内看板作成により、日置市の社会教育行事への参加と集客を図り、日置市のPRを行う。
伊集院総合運動公園備品購入事業	伊集院総合運動公園に、テントおよびハードルを購入し、施設の充実を図る。
協働の地域づくり事業助成事業	地域資源や市民の創意を活かした個性的で魅力的な地域づくりを推進するために市民自らが企画し、取り組む、協働に資する公益性の高いモデル的な事業を支援する。

その他、寄附者の指定があった事業へ活用しています。

### ふるさと納税制度ってどんな制度？

「生まれ育ったふるさとを応援したい」「ふるさとに貢献したい」という方々の思いから始まった制度です。ふるさと納税制度には2種類あります。

- ① 日置市寄附金・・・日置市に直接寄附する寄附金
- ② かごしま応援寄附金・・・県と県内市町村が一体となって取り組む寄附金。県が窓口となり、寄附額の6割が市町村に分配されます。

市内の方も、また県外など遠くに離れた所からも地元を応援することができる制度です。



### 平成23年度中にいただいた寄附者の紹介 (寄附受付順・敬称略)

- |   |   |                                |                 |
|---|---|--------------------------------|-----------------|
| ◆こけけ特産品販売組合 会長<br>原田 耕治 日置市東市来町           | ◆切手 久夫 東京都小金井市                              | ◆牧之内繁男 福岡県福岡市                  | ◆坂口 健治 東京都江東区   |
| ◆川畑 綾子 東京都品川区                             | ◆満富 和郎 千葉県千葉市                               | ◆大森 康宏 大阪府豊中市                  | ◆大森差喜子 大阪府大阪市   |
| ◆大森 正一 兵庫県尼崎市                             | ◆竹之内美代子 大阪府枚方市                              | ◆加藤 誠 福岡県北九州市                  | ◆田代 正行 三重県四日市市  |
| ◆下笠幸四郎 千葉県八街市                             | ◆原口酒造株式会社 代表取締役<br>原口 俊一 日置市吹上町             | ◆井之上善行 東京都西東京市                 | ◆藤井 勝己 鹿児島市谷山中央 |
| ◆鮫島 廣海 和歌山県岩出市                            | ◆株式会社本坊商店 代表取締役<br>本坊松一郎 鹿児島市錦江町            | ◆西酒造株式会社 代表取締役<br>西 陽一郎 日置市吹上町 | ◆堀之内優子 東京都世田谷区  |
| ◆上奥 亮治 大阪府大阪市                             | ◆株式会社南九州ファミリーマート<br>代表取締役 吉田 武司<br>鹿児島市真砂本町 | ◆牧之内隆久 東京都三鷹市                  | ◆上園 剛生 東京都世田谷区  |
| ◆小寺 隆 大阪府豊中市                              | ◆本田 勝彦 東京都目黒区                               | ◆大森 正和 兵庫県西宮市                  | ◆東 泰秀 埼玉県さいたま市  |
| ◆貴田田鶴子 兵庫県神戸市                             | ◆谷川 吉美 神奈川県大和市                              | ◆松尾 俊一 千葉県館山市                  | ◆横手浩二郎 東京都世田谷区  |
| ◆千田 哲生 東京都日野市                             | ◆渡邊 泰子 神奈川県小田原市                             | ◆坂口 三郎 栃木県宇都宮市                 | ◆高田 邦男 千葉県船橋市   |
| ◆徳重 勝法 兵庫県西宮市                             | ◆山下 佐明 山梨県甲府市                               | ◆藏元 隆雄 北海道札幌市                  | ◆上奥 智彰 福岡県大宰府市  |
| ◆中間 勉 兵庫県神戸市                              | ◆松下ひとみ 鹿児島市上荒田町                             | ◆久木崎スズ子 日置市吹上町                 | ◆田代 孝之 三重県四日市市  |
| ◆野間口光典 千葉県我孫子市                            | ◆泊 隆義 愛知県津島市                                | ◆田畑 克弘 東京都東村山市                 | ◆館 博哉 三重県東員町    |
| ◆岩橋 健二 大阪府堺市                              | ◆石田カズ子 東京都中野区                               | ◆徳留 義晃 兵庫県神戸市                  | ◆宮下 充昭 兵庫県神戸市   |
| ◆豊辻 智則 栃木県下野市                             | ◆東福 清徳 茨城県取手市                               | ◆中串喜比子 大阪府池田市                  | ◆福島 康彦 大阪府大阪市   |
| ◆松崎 俊典 東京都日野市                             | ◆和田 紘 千葉県四街道市                               | ◆中串 孝志 大阪府池田市                  | ◆満蘭 秀彦 東京都世田谷区  |
| ◆医療法人 人天会<br>鹿児島こども病院 理事長<br>奥 章三 日置市伊集院町 | ◆宮崎 葉子 神奈川県小田原市                             | ◆今村 武夏 東京都品川区                  | ◆恒吉 五男 兵庫県加古川市  |
| ◆畠中 優子 沖縄県糸満市                             |   | ◆下茂 忍 大阪府河内長野市                 | ◆森 忠明 大阪府大阪市    |
|   |   | ◆桑木野守人 東京都あきる野市                |                 |
|   |   | ◆鳩澤 正人 千葉県市原市                  |                 |

※ほかに公表を希望されない14件の個人・団体の皆さまからも寄附をいただきました。



# STOP!

特別滞納整理課からのお知らせ

# 「STOP滞納!!」計画



手軽で便利なコンビニ納付

## 24年度「公平公正、適正な債権管理を目指します」

### 「コンビニ納付」開始!! **NEW**

平成24年4月（新年度分）から、全国のコンビニエンスストアでも市税等の納付ができるようになりました。これまでの各金融機関・郵便局・市役所の窓口に加え、便利な窓口が仲間入りしました。

休日、夜間等に関わらず、営業時間内であればいつでも納付可能。手数料もかかりません。

### 差押えなどの法的措置の強化

督促状を送付した後、再三の催告にもかかわらず、相当の期間が経過しても納付がされない未納者については、滞納処分による差押えや裁判所の関与が必要となる支払督促、強制執行などの法的措置を厳正に実施していきます。

### 「市税等のお知らせセンター」開設!! **NEW**

各債権の徴収率を向上させるためには、「滞納された債権の回収」と「新たに滞納される債権を減らす」という二つの取り組みがあります。新しく開設する「市税等お知らせセンター」では、後者の新規未納者への電話催告業務を専属オペレーターにより行います。

#### 【設置によってどんな効果が?】

- 1 新規の未納者抑制による滞納総額の削減
- 2 「うっかり忘れ」の方に、指定期日内納付のお願い
- 3 口座振替やコンビニ納付などのご案内

### 滞納の状況に応じた対応

未納原因や生活状況を速やかに調査し、結果に基づいた今ある未収金の整理を図ります。特に滞納者の生活が困っている場合は、関係部署・機関と連携し、滞納者の自立を支援します。

#### 総合相談窓口



病気や失業、事業の廃止や経営不振など、やむを得ない理由で自主的に税金や保険料、市営住宅の家賃などを期限内に納めることが困難な場合は、そのまま放置せず、それぞれの担当課または特別滞納整理課までご相談ください。

《お問い合わせ先》

本庁 特別滞納整理課 248-9413

# うたごよみ

日置市  
文化協会  
(氏名敬称略)

## 短歌

### 日吉短歌会

協会の木の椅子左右に並べられ  
パーズンロード華やぐを待つ  
阿多貞子

亡き夫と新婚の日に求めたる  
椅子は我が家の縁側にあり  
黒葛恵子

見舞にと親子三人友と来て  
車椅子乗り元氣もらいぬ  
谷川サダ

### 伊集院短歌講座

長老の布の重さはキャラバンの  
部族の命ヒマラヤを行く  
上平田志保子

大雨の那智の瀑布は怒り狂う  
飛竜のしぶき遠近とばす  
佐藤康子

### 短歌

### 俳句

### さつま狂句

姑のしまい置きたる機を立て  
布織りたりき終戦の年  
西園ミエ子

### 東市来かん短歌会

久しぶり会ひたる友は立ちしまま  
口疾に語るを羨しみ聞く  
西田ヒメ

銀座より届きし白き封書は  
をぐらき曇天晴らして光る  
福田るり子

右足の一步一步がままならず  
杖にすがりてリハビリに行く  
下茂千鶴子

## 俳句

### 伊集院俳句会

見送るや忘れな草は海の色  
久保野千代子

平田舟舳先に桜分け入りて  
福元さゆり

彼岸会や薩摩法話に大笑ひ  
横井キヌエ

### 吹上砂丘俳句会

振る舞いの甘酒美味し初詣  
月野ミチ子

麦畑かすかに青き年の暮  
永田さつき

初夢に亡き母の声なつかしや  
原田圭子

### 日吉町俳句会

日向ぼこ心安まる若二人  
伊堂寺重義

下萌えの微かな息吹足裏に  
野上政人

天車の日がな音立てまわりけり  
江田真知子

## さつま狂句

### 飯牟礼狂句会

一日中猛烈飲だやツケがきつ  
上ノ園章

猛烈いきポニーも駆しい浜競馬  
馬場恵三郎

気易す言つヤボ医者猛烈虫歯抜つ  
益満富治

### コケケ狂句会

育えた子が全部都会ち出て農業が荒れつ  
上池達男(醉人)

今ん地位全部失すゆ飲酒事故  
井之上洋一(一洋)

全部食て皿造い舐むつ伸つ盛り  
外菌敏子(湯之香)

### 吹上さざなみ会

棟上げん餅ちや爺が額い跳ねっ飛つ  
松清奏華(幸子)

将来か安堵一升餅つば笑て背負つ  
池上歌子(良子)

器械搦つ籠を噛ん込だ餅つ探つ  
入来院彦六(元彦)

みんなでひろげよう！「元気な市民づくり運動」

# 6月4日～6月10日は歯の衛生週間



元気な市民づくり運動  
イメージキャラクター  
梅太郎

皆さんは、歯の定期検診を受けていますか？市では毎年、総合健診とあわせて歯周疾患検診を実施しています。受診者へのアンケートや健康実態調査の結果をまとめてみました。

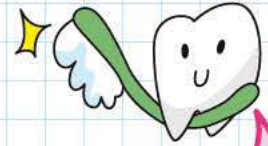
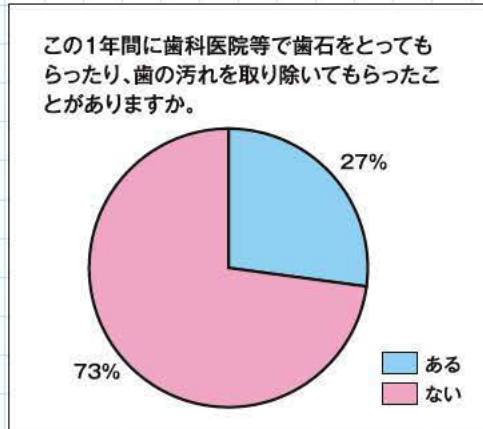
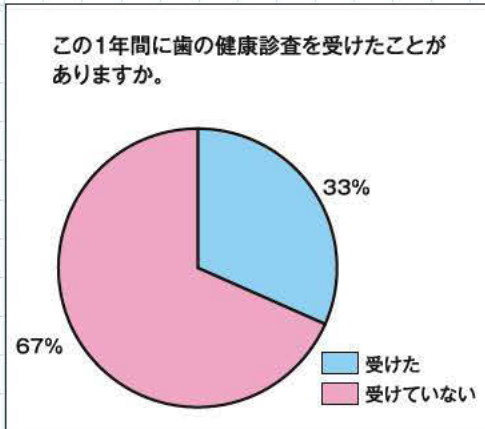

市では、歯の定期検診の受診者が少なく、歯科医院を受診している人も少ないという結果が出ました。

(歯周病検診受診者アンケートより)

「歯科の定期検診を受けていますか？」  
と「何本自分の歯が残っていますか？」  
を掛け合わせた調査

歯の定期検診を受けている人ほど自分の歯が多く残っている事が分かりました！  
ぜひ、定期検診を受けましょう！



平成23年度の歯周疾患検診の結果から受診者の3人に1人が歯周病になっていました。自覚症状の少ないうちに「歯周病」は進行していきます。歯周病は感染症ですので、細菌が血液や唾液などに混じって全身をめぐる、体の臓器に感染症や障害を引き起こしたり、心内膜炎・動脈硬化・糖尿病などの引き金になる割合が高いと言われています。

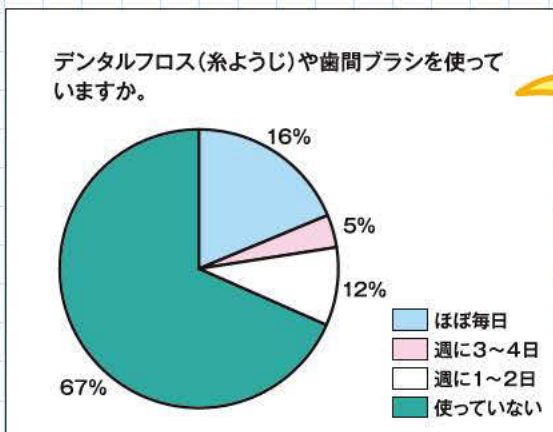

歯と歯の間の歯垢除去の効果は、歯ブラシのみでは、約5割がありません。歯ブラシに合わせてデンタルフロスや歯間ブラシを活用すると除去効果が約9割にアップします！  
毎日使うように心掛けましょう。

※市では、デンタルフロスなど使用していない人と週に1~2日使用の人で約8割を占めています。(歯周病検診受診者アンケートより)

## ☆☆歯周病検診☆☆

総合健診とあわせて、実施しています。  
(対象:30~70歳までの5歳刻み)



大好評のオペレッタ

ようこそ！  
わたしの  
学校へ  
Welcome to  
My School!

扇尾小学校



「小さな学校の大きな教育」をキャッチフレーズに、家庭や地域に開かれた学校づくりを目指している扇尾小学校。創立137年目を迎え、現在11人の児童が家族のように仲良く学んでいます。

全国へき地教育研究大会鹿児島大会の会場校や市、地区の研究協力校に指定されるなど、教師と子どもたちがお互いに頑張りながら、子どもたち一人一人を大切に、扇尾小ならではの特色ある教育活動を行っています。

**たくさんの活動で自分を表現**

特に力を入れているのが、自分を表現するための活動です。地域行事や多くの発表の場に参加し、表現もさまざまな方法で行っています。

「オペレッタ」は類を見ない特色ある活動で、地域の祭りや市の音楽祭などで披露しています。昨年度は「環境」をテーマにした本校オリジナルシナリオで行いました。ゴミや空気の汚れが集まるようになり、太陽が見えなくなってしまう小さな王国。王国の子どもたちが手紙や風船を飛ばして協力してもらい、一緒にきれいな王国に戻していく歌劇にチャレンジしました。

その他にも、南さつま市で開催される一輪車の大会や、かなべ青の俳句コンテストに参加。一輪車や俳句を通して自分の気



**「世界中の笑顔のために」**

「薬剤師になりたい」わたしの小さいころからの夢です。

薬剤師の仕事は、病気やケガをした人が元気になって笑顔になれるよう研究したり、薬をわたしたりする仕事です。人の手助けをして、だれかの役に立つ人になりたいと思っていた私にぴったりな仕事だと思いました。でも、薬剤師になるには、たくさん勉強をしなければならないことも知りました。だからこそ、今からしっかり勉強をして、少しでも夢に近づきたいと思います。薬剤師になるのは、かん単なことではないかもしれませんが、わたしの研究で作りました薬で、世界中のだれかが元気になると思うと、大変なことでもがんばろうという勇気ができます。「おかげで元気になったよ。ありがとう」世界のどこかで一つの笑顔をさかせるために。

持ちを表現する活動を行っています。作文や俳句では、学校賞やコンテスト最高賞を受賞した児童もいます。

また、子どもたちの食農教育や体験学習、地域とのつながりを大切にしてほしいことから、地域の方々と田植えから稲掛まで行い、できあがったお米と一緒に食べました。樗木集落で明治初めから続いている伝統行事「坪刈り」にも参加しています。

これからも子どもたちに自信と誇りを持ってもらえるような教育活動を推進していきます。そして子どもたちが毎日「喜んで登校、満足して下校」することができるような学校を目指します。



田植えを体験



一輪車で華麗な技を披露

一口メモ：オペレッタとは…セリフと歌や踊りのある歌劇のこと。イタリア語で「小さなオペラ」を意味。



ふきあげ図書館玄関口



温かみのある館内

吹上支所から吹上浜の方向に歩いて3分の場所にある「ふきあげ図書館」。平成18年5月に開館し丸6年が過ぎました。館内は、旧吹上町有林材を使い木の温かみを感じることが出来る造り。書架を低く設置し、全体が見渡せる開放感のある施設です。

**自慢のサービスを紹介**

☆自動貸出機

本にICタグが装備され、カウンターに持っただけでも自分で読みたい本を貸出できる機械があります。

**本の世界へ飛び込もう!**  
~Dive into the World of Books~



日置市立図書館

検索

<http://ijuin-tosyokan.jp>

子育てにやさしい  
ふきあげ図書館

☆DVD&ネットコーナー  
映画や映像資料を個別に閲覧できるコーナーを6席完備。また、インターネットを利用できるパソコンコーナーもあります。

☆おはなしのへや

定期的に開催されるおはなし会やみんなで映画鑑賞ができる部屋になっています。また、赤ちゃん向けの絵本や大型絵本・紙芝居なども置いてあります。

☆ティーンズコーナー

ここには、十代の利用者によく利用される本や、学習に使える参考図書などを配置してあります。

ほかにも一般向けのコーナーや児童向けのコーナーなどがあります。絵本や児童書も充実しています。児童コーナーには、小さい子ども向けのトイレもあります。また、障がい者用のトイレも完備しています。

サービス&イベント情報

出会いたい。心ときめく一冊に。

ふきあげ図書館 新刊情報

第2回 図書館サービス紹介!!

予約サービスとは?

図書館では、借りたい本や雑誌が貸出中の時や、他の図書館にある時に貸出の予約ができるサービスがあります。予約は各図書館の窓口ですることができます。予約すると、貸出の準備が完了次第電話で連絡がきます。

また、受け取りを希望する図書館も指定できますので自分が住んでいる地域の図書館でも受け取ることができます。

※禁帯出の表示のある本は予約できません。

※雑誌の最新号は予約できませんが、貸出は次の号が入ってからになります。

一般向け

- ㊦ 葬神記(化野 燐)
- ㊦ 紅に輝く河(濱野 京子)



児童向け

- ㊦ おりがみ手紙(寺西 恵理子)
- ㊦ おはようぼくだよ(森田 ミリ)



イベント名	日時	場所
ぐりとぐらのおはなし会	5月23日(水) 15:15~	中央図書館
みつばち文庫おはなし会	5月26日(土) 11:00~	
図書館友の会	5月29日(火) 9:30~	
土ようおはなし会	6月2日(土) 11:00~	東市来図書館
こけけおはなし会	5月12日(土)、26日(土) 6月9日(土) 9:30~	
読み聞かせ実技講習会	6月9日(土) 9:00~	日吉分館
読み聞かせ講習会	5月26日(土) 10:00~	
おはなし会	6月9日(土) 10:00~	
ぼけっとファンタジーおはなし会	5月26日(土) 14:00~	ふきあげ図書館
おはなし会	6月9日(土) 14:00~	

図書館	開館時間	休館日	電話
中央図書館	(火~金)10:00~19:00 (土・日)9:00~17:00	月曜と5/31・6/4~6/11	273-6886
東市来図書館		月曜と5/24	274-2111
ふきあげ図書館	8:30~17:15	月曜と5/17・5/28~6/4	245-1711
日吉分館		日曜と5/19・6/2	292-2001

鹿児島県謎解き散歩

今吉 弘/徳永 和喜 著

歴史的な魅力、最先端の分野でも存在感を放ち続ける鹿児島。歴史と自然、現代がうまく共存する鹿児島の魅力が溢れた一冊。



スイスイスイーツ

さいとう のぶ 著

3世代女子が繰り広げるわいわい楽しくかわいい、スイーツワールド絵本。昔、日本ではどんなお菓子を食べていたのかも史実に基づき紹介しています。

次回は、東市来図書館の紹介です。



# 夢は叶うもの 目標として少しずつ実行を

バッティング練習のトスを行う小牧さん（撮影地：鴨池球場）

「夢は叶うもの。夢を現実にするためにはどのようなようにすればいいか考え、少しずつ実行していく。やりたいことに対しての下積みが大仕事です。」とプロ野球選手を目指している日置市の子どもたちへアドバイスしてくださったのは、今回インタビューした小牧雄一さん。日本ハム、西武に所属された元プロ野球選手で、現在は韓国プロ野球チーム「斗山ベアーズ」のブルペンコーチをしています。

小学4年生から野球を始め、東市来の少年野球チームに所属。日置市での幼少期の思い出、外に出られたからこそ分かる日置市の良さを聞いてみました。

「現代の都会と違って、川とか田んぼとか遊ぶ道具が身近にたくさんありました。山もあり、少し行くと海もあり。直接ボールを手で打ったり、竹で打ったりして、どうやったら飛ぶのかなど考えていました。遊ぶ中で自然と体が鍛えられ、基礎も学んでいました。田舎ならではの培った部分だと思っています。」

野球選手を目指す子ども

たちに指導を行っていた時期もあった小牧さん。その時に子どもたちに伝えていた大事な心得を特別に教えていただきました。

「子どもたちに『ご飯を食べなさい。よく寝なさい。学びなさい』といつも話していました。ほかにもとても大事なことが2つあります。ひとつは『野球を好きなこと』。もうひとつは『親の言うことを聞くこと』。好きなことは言うまでもないですが、道具を買ってくれたのは誰なのか。親には感謝の気持ちを忘れずにいるということが一番大切です。野球の基礎ですが、人としての基礎も本当に大切です」

今後の目標を聞くと、「教えることが好き、子どもが頑張っている姿が好きというところもあり、アカデミーなどを作って子どもたちの手助けをしていきたいと思っています。第二のイチローのような子どもたちを育てていけたらと思います」  
海外の地で活躍する小牧さん。日置市から第二の小牧さんが出ることを楽しみにしています。

こまき・ゆういち

昭和42年生まれ。日置市東市来町湯之元で育ち現在45歳。プロ野球選手（日本ハム・西武在籍）を引退後、コーチ業へ。現在は、韓国プロ野球チーム「斗山ベアーズ」でブルペンコーチを行っている。



小牧雄一さん(45)

◎元プロ野球選手。  
現在は海外でコーチとして活躍  
韓国プロ野球チーム  
「斗山ベアーズ」ブルペンコーチ

【 かわいい生き方を学ぶ 】  
*Life*



お手数ですが  
50円切手をお貼りください

8 9 9 - 2 5 9 2

日置市役所  
企画課広報統計係 行  
(No.85 / 2012.5月号)

◎ご氏名  
フリガナ \_\_\_\_\_

年齢 / \_\_\_\_\_ 歳 性別 / 男 ・ 女

◎ペンネームまたはイニシャル \_\_\_\_\_

※記入がない場合、実名で記載させていただきます。

◎ご住所 □□□-□□□□ \_\_\_\_\_

電話 ( \_\_\_\_\_ ) \_\_\_\_\_ - \_\_\_\_\_



このコーナーは読者の皆さんからの生の声をご紹介しますページです。本誌への感想、皆さんの日置市での出来事など、たくさんの声をおきかせください。

◎今月のお題  
『広報誌こんな企画あったらな話』  
皆さんの広報誌にこんな企画があったらおもしろいかも!?などの提案・感想をぜひ教えてください!! お便りを掲載させていただいた方にひおき茶をプレゼント。応募締切りは5月23日(水)当日消印有効です。

△点線に沿って切り取ってください。(官製ハガキでも可) X キリトリ線

ヨロイ 4月号のお題 ~先月のお題は「日置市の絶景情報話」でした~

私が幼い頃から一番好きな絶景ポイントは、東市来にある遠海番山です。そこからの景色は絶景で沿岸の曲線美は何とも言えません。桜の季節は遠海番山までの道のりを桜がお出迎えしてくれ、その背景には湯之元の町が一望できます。お腹の赤chanが無事に生まれてきてくれたら一番に見せてあげたい絶景ポイントです。人も少ないので穴場ですよ(^\_^)  
(康太のママさん 東市来町 30代女性)

私が好きな絶景ポイントは、東市来の江口浜そばの大きな岩肌が雄大な「江口ほう来」です。「ほうらい館」の名前の由来にもなっているその切り立った大きな岩場は自然が作り出した圧倒的なスケールで存在しています。東シナ海の海岸線とのコントラストも不思議な感じがして、何度眺めても面白いです。パワースポットという言葉が流行ですが、まさにそんな感じの場所です!  
(中森英樹さん 東市来町 20代男性)

お便りありがとうございます!東市来は絶景ポイントの宝庫ですね。今度取材の時に私も見に行ってみたいと思います。子は宝。お体に気を付けて元気なお子さんを産んでくださいね!!

お便りありがとうございます!江口浜周辺は日置市で1.2を争う絶景ポイントだと思います。他にも江口浜周辺を書かれていた方がいらっしゃいました。今月号の特集もパワースポットに近い特集ですのでぜひ出かけてみてください!!

ヨロイ フリートーク ~日置市のこと、身近な話題等なんでもお聞かせください~

質問ですが、うぶ声とおくやみ欄はなくなったんですか?それとイラストの絵がかわいいですね。名前はあるんですか?我が家の孫も1才4カ月になり、やっと1人でヨタヨタと歩き出しました。編集のほうもがんばって走り出してくださいネ。「ちょっくら書いてみました(^\_^)」  
(はるきのパパ 伊集院町 50代女性)

情報収集の少ない主婦の私にとって自分が住んでいる一番身近なひおきの事がよくわかる一冊の本として、とてもありがたく読んでいます。地域の出来事、行政からの報告仕事など、特に健幸情報ひおきのページでは、難く現状のお知らせで、次は夫婦の会話と納得して見やすかったです。まちの話題では来月(これから)の出来事も教えてください。そして出かけてみたいと思います。これから先もずっと楽しみに待っています。  
(門ちゃんさん 日吉町 50代女性)

ちょっくらお便りありがとうございます!その気持ち本当にありがたいです。ご質問の件ですが、うぶ声とおくやみは、3月受付分を今月号掲載し、今後も引き続き掲載を行っていきますのでよろしく願います。また、キャラクターも褒めていただきありがとうございます。他の方々からもかわいいなどお便りいただき、きっと喜んでと思います。皆様に愛されるキャラになれるよう頑張りますので今後もぜひかわいがってあげてください!! 名前はまだまだなく、よろしければ皆様から募集などできたら面白いのかなと画策中です!!

お便りありがとうございます!広報ひおきを担当する者として、このようなお便りが何よりの励みになります。やる気うなぎ上りです(笑)また、先取り情報はお知らせ版に掲載があるのでそちらもぜひよかつたら活用してください!!

# 皆さんの声 待っています。

読者の皆さんの生の声をお届けする掲示板です。「今月のお題」から「フリートーク」まで、皆さんの生の声を何でもお待ちしております。

※個人情報の取り扱い

・ご記入いただいた個人情報は、広報誌でのお便りのご紹介、プレゼントの発送以外の目的では使用しません。

※文書の添削

・掲載する文書は添削させていただく場合がありますので、あらかじめご了承ください。

① 話題の内容に○をお願いします。

1. 今月のお題

2. フリートーク

② ①で選択した内容をお書きください。フリートークでは、広報誌を読んだ感想、今後取り上げてほしい記事から皆さんの周りであった身近な出来事や話題まで、何でも好きなことをお書きください。

③ アンケート：好きな記事を2つ○でお選びください。

1. 特集 2. まちの話題 3. 行政インフォメーション 4. うたごよみ 5. 健幸ひおき  
6. ようこそ！私の学校へ 7. 本の世界へ飛び込もう！ 8. Life

✂ キリトリ線

プレゼント応募締切：平成24年5月23日（水）※当日消印有効

今月の  
プレゼント!

## お便りを掲載させていただいた方に 新茶「ひおき茶」を プレゼントします。

市では、300ヘクタール近い茶畑から年間800t前後の荒茶が生産されています。市の若手茶生産者で組織する日置市茶業研究会では、新茶を持ち寄り配合して仕上げた「ひおき茶」を製造・販売しています。新茶の旨味が詰まったひおき茶をぜひご賞味ください。

※ひおき茶は、A コープまつもと店で常時販売しています。

商品お問い合わせ先：日置市茶業研究会 ☎099(273)4787



※読者プレゼントを提供して下さる方を募集しています。企画課広報統計係 ☎(248)9403 までご連絡ください。

今月の  
表紙

### 「春を告げるシャンシャン馬」

4月8日に行われた湯之元馬頭観音馬踊り。元気よく踊るシャンシャン馬が春の訪れを告げていました。この日、湯之元には春の音色が一日中響きました。

撮影データ  
Nikon D7000 レンズ18～105mm F3.5～5.6 絞り優先 18mm 1/320 F/9 ISO250



### ◎市の人口(住民基本台帳)

4月1日現在  
総人口 / 50,701人(▲433)  
男性 / 23,694人(▲270)  
女性 / 27,007人(▲163)  
世帯数 / 22,318世帯(▲129)

### ◎地域別人口

東市来地域 12,287人  
伊集院地域 24,418人  
日吉地域 5,378人  
吹上地域 8,618人



市章

鹿児島県日置市  
市の面積 253.06km<sup>2</sup>

### ◎広報誌に広告を載せませんか？

市民の方への企業紹介と、市の財源確保や企業の発展に貢献するために広報誌有料広告を行っています(最終頁参照)。希望の企業は下の広告代理店までご連絡ください。

■平成24年度 日置市有料広告代理店  
(株)鹿児島新生社印刷 ☎099(261)0111

### ◎広報誌を定期購読しませんか？

市外在住の方を対象に、定期購読をお勧めしております。(年間購読料2,000円)

### ◎広報誌に関するお問合せ先

日置市役所 企画課 広報統計係  
日置市伊集院町第一丁目100番地  
☎099(248)9403  
FAX:099(273)3063



# おめでとう

三月受付分(敬称略)

伊集院地域	(出生児)	藤田 真大	(保護者)	学 瀬戸内
坂元 莉翔	和行	妙円寺九区		
鶴田 悠乃	荘太	駅前		
山下 楓直斗	太一	中川		
税所 春陽	宏充	徳重東		
日渡 隆太	耕正	妙円寺七区		
中江 光希	沙智代	下神殿一区		
福山 蓮木	進一	天神馬場		
御領園 陽	勉	下神殿一区		
馬場口 一聖	真一	郡下		
宮路 貴太郎	寿和	銀天通		
池田 唯人	篤志	天神馬場		
阿部 隼弥	浩一	妙円寺七区		
榎園 快士	智昭	向江町		
川畑 遥希	浩大	猪鹿倉		
松元 陽幸	健	つじヶ丘三三三		
遠藤 蒼琉	辰昌	瀬戸内		



東市来地域	(出生児)	國武 廉俊	(保護者)	俊 中央
-------	-------	-------	-------	------

日吉地域	(出生児)	丸野 一咲	(保護者)	雄一 草原
加藤 華菜美	美咲	八幡		
川畑 利空	和彦	八幡		

吹上地域	(出生児)	江口 大空	(保護者)	太一 東宮内
松元 凛々聖	宏樹	新川原		
黒葛 希来々	篤志	上与倉		
鈴木 愛空	航貴	西本町		
本山 蓮	祐也	東宮内		
田中 優羽	寿志	南宮内		

# お悔やみ

三月受付分(敬称略)

伊集院地域	(故人)	山下 満雄	(享年)	78	(自治会)	上方限
宮下 悟	朝日ヶ丘					
中島 美代子	寺脇					
西 フヂエ	麦生田					
奥 行夫	下神殿一区					
池野 正夫	善福					
小田原 等	つじヶ丘三三三					
松元 年安	下神殿四区					
平峯 アキ子	中福良					
大迫 和則	清藤					
有馬 貴大	妙円寺三区					
梶 ミ子	つじヶ丘三三三					
橋口 勝人	銀天通					
車田 文子	妙円寺七区					

東市来地域	(故人)	米丸 クミ	(享年)	87	(自治会)	中伊作田
山口 巖	神之川					
重水 達義	杉之迫					
若松 ヒサエ	元湯					
前田 カズエ	川北					

日吉地域	(故人)	妙見 良丸	(享年)	87	(自治会)	北區
山内 嘉太郎	柿の谷					
馬場 昌子	西郷					
神川 辰男	北區					
原村 ヨシ子	草原					

大茂 宏子	諏訪
中島 一洋	毘沙門
下田 平ムツ	扇尾
迫 ミツノ	中区

吹上地域	(故人)	堀 敦男	(享年)	84	(自治会)	小野
前畑 智恵子	下草田					
徳満 ムツ	草田原					
重信 由希乃	浜田					
黒川 ミキ	川中					
長野 義郎	川中					
山下 ヒロ子	今田					
松元 マリ子	野首					

※訂正とお詫び  
 広報ひおき4月号の記事中に誤りがありました。次のとおり訂正してお詫びします。

P45 大規模事業表内  
 10伊作小学校危険校舎改築事業

P56 財政健全化計画と財政指標表内  
 歳出扶助金 平成25年度 4,557  
 平成26年度 4,644

正 歳出扶助金 平成25年度 4,546  
 平成26年度 4,630

誤 歳出公債費 平成25年度 3,835  
 平成26年度 3,575

正 歳出公債費 平成25年度 3,846  
 平成26年度 3,589

P9 「彼岸相撲大会」上段三行目  
 誤 第39回彼岸相撲大会  
 正 第40回彼岸相撲大会

**編集 たいむ**

これまで広報の仕事をしていただいて、こんなにも嬉しいことはありませんでした▼力足らずな私の広報誌が皆様に読まれているのだろうか、役に立っているのだろうかと自問する日々もありました。しかし、その思いが吹き飛ばすほど県内外の皆様から予想以上に本当にたくさんのお便りをいただきました。感謝してもきれません。読んでくださる皆様がいるからこそその仕事であり、支えてもらっていると感じて実感しました。本当にありがとうございます▼紙面の関係上残念ながら掲載できなかった方々本当にすみません。市ホームページか他ツールを利用して、ネット上で見ることができるよう現在内部で調整しています。必ずいただいた全てのお便りを掲載、返信させていただきますので、もう少しだけお待ちください。また、本庁・各支所に広報誌キヤラクターが目印の読者の声応募BOXを設置予定です。ちよつと寄った際にもご活用ください(この場合切手はいりません)▼これからも読者の声のお便りなどを通して皆様からご意見、ご提案をいただきながら、一緒に楽しく読んでいただけるような広報誌作りを頑張りたいと思います!!

(真)





# クリーニングのまえの

## 伊集院店

# オープン

# いたしました!



## 特 急

AM11:00迄に持ち込み PM5:00にお渡し

会員様 Yシャツ 1枚 180円  
通常価格220円(税込231円) 税込189円(内消費税9円)

日置市役所 永田石油 セブンイレブン 伊集院高校 日置市消防本部 日置警察署

クリーニングのまえの 伊集院店

☎ 272-5259 日置市伊集院町郡1丁目90番地  
営業時間AM8:00~PM7:00 (祝日AM9:00~PM6:00) 定休日:日曜日

# 太陽ガス ふれあい リフォームフェスタ2012

100年先まで安心を。ハートフルエネルギー太陽ガス

日時:5/27(日) AM9:00~PM5:00 場所:太陽ガス伊集院営業所

日置市伊集院町徳重11 TEL099-273-2651



### イベント案内

### 受付・総合案内

案内状を持参の上、受付までお越しください。直火で使えるタジン鍋をご来場の皆さまへプレゼントいたします!  
※案内状をお持ちでないお客様も用紙へ記入して頂ければ大丈夫ですのでお気軽に。

### 愛犬家住宅コーナー

専門の愛犬家住宅コーディネーターが、愛犬とご家族の健やかな暮らし作りのお手伝いをさせていただきます!今回は、①DVDの上映②洗浄・除菌・消臭スプレーAIブレイクワン体験会③ワンちゃん写真コンテスト:愛犬とご家族の写真をお持ち下さい!7月のチラシに掲載いたします!

### ガス器具展示コーナー

ガス器具の買換えをお考えのお客様必見!!  
お買い得なガス器具特価販売ライフスタイルに合わせた、フェスタ限定パックプランなど展示、販売いたします。  
この機会を見逃すな!

### 日曜大工コンテスト

フェスタおなじみの日曜大工!今年は便利なキーフック作成。みんなでキレイに飾ってみよう!ニテンドー3DS等の景品もご用意。

### お楽しみ出店コーナー

おしゃれ雑貨、たこ焼き、ホットスナックなどの屋台や出店がやってきます。ゆっくり見ていってくださいね。

### 新エネルギーコーナー

今注目の再生可能エネルギー、ご家庭で発電できるエネファーム、ハイブリッド給湯システム『エコワン』などの展示説明会をいたします。CMでおなじみのエネゴリくんもやって来るので楽しみに!

### 新茶・ポイントコーナー

日置市茶業研究会による新茶の試飲即売会や太陽ガスのポイント商品交換会。Oryzaの野菜試食販売も行います。

### おもてなしコーナー

株式会社Oryzaの高糖度ミニトマトの特製ゼリーや健康に良い黒糖ゼリーで来場のお客様をおもてなし。ゆっくりしていただきね。

### リフォームコーナー

超お得なリフォームセットはシステムキッチン・洗面化粧台・トイレ・省エネ給湯器・換気扇・ガスコンロの破格の6点セット!驚きの在庫処分セールは、ユニットバスなど。ご契約特典(5万円相当)もご用意!

### 生活エッセンス講座会場

時間:10:00~12:45  
「家庭で簡単手作りソーセージ」  
先生: 園田 真紀子先生  
MAKIKOクッキングスタジオ主宰  
定員12組 要予約

時間:13:15~14:35  
「暮らしを彩るアロマセラピー」  
先生: 藤井 志帆先生  
桐がトウリア代表取締役  
定員30名 予約優先

時間:15:00~16:30  
「色の力を借りて上手にリフォーム」  
先生: 鳥丸 尚子先生  
定員30名 予約優先

講座のご予約は最寄りの太陽ガス営業所まで!

【発行】日置市役所 総務企画部企画課 http://www.city.hioki.kagoshima.jp/ 日置市伊集院町郡一丁目100番地 TEL 099-248-9403 FAX 099-273-3063 2012.5.11 発行

【印刷】デザイン株式会社 鹿児島新生社印刷 TEL 099-261-0111