

2009. 8

HIOKI-City <http://www.city.hioki.kagoshima.jp/>

Vol.52

ひ お ま

主な記事

消費生活相談	2
国保シリーズ3	4
共生・協働の地域づくり2	5
市内小学校水泳記録会	6
局地的大雨から身を守るために	7
まちの話題	8
うたごよみ	15
市民の広場	18



定額給付金の申請期限が迫っています!



日置市では、定額給付金の申請を受け付けています。申請期限の10月7日までに申請されない場合は、定額給付金を受け取ることができませんので、申請がお済みでない方は、お早めに申請をお願いします。

給付対象者

給付対象者は、平成21年2月1日(基準日)現在において、下記(1)または(2)のいずれかに該当する方

- (1) 日置市の住民基本台帳に記録されている方
- (2) 日置市の外国人登録原票に登録されている方(短期滞在の在留資格で在留する方、不法滞在者を除く)

※ただし、お一人世帯(住民記録上)の方で、申請をされるまでの間に亡くなられた方は、申請できません。

給付額

- (1) 18歳以下の方(平成2年2月2日以降に生まれた方)……20,000円
- (2) 65歳以上の方(昭和19年2月2日以前に生まれた方)……20,000円
- (3) 上記以外の方……12,000円

申請方法

郵送による申請、または申請窓口(本庁・各支所)へ提出してください。

申請窓口・お問い合わせ先

名称	所在地	電話番号
本庁 商工観光課	日置市伊集院町郡1-100	273-2111
東市来支所 地域振興課	日置市東市来町長里87-1	274-2111
日吉支所 地域振興課	日置市日吉町日置377-1	292-2111
吹上支所 地域振興課	日置市吹上町中原2847	296-2111

定額給付金を装った「振り込め詐欺」にご注意ください。

日置市や総務省などの職員が「定額給付金」の給付のために、ATMの操作をお願いしたり、手数料の振り込みを求めたりすることはありません。

「振り込め詐欺」と思ったら日置警察署(099-273-0110)まで連絡してください。

だまされないで!! 悪質商法

日置市には消費生活に関する相談が多く寄せられています。今回は、相談の中から「パチンコ攻略法」の事例を紹介します。



《日置市に寄せられた相談事例》

雑誌の広告で「情報料無料!副収入まちがいなし!」というパチンコ攻略法の広告を見つけた。簡単に稼げると思い電話をかけた。登録料35万円を振り込めばその日から稼げると言われ、消費者金融会社からお金を借りて振り込んだ。攻略情報が届き、手順通りにやったが大当たりは来ない。登録料の返金を求めたいが、どうしたらよいか。

相談員からワンポイントアドバイス

- ・「絶対もうかる」「すぐに元がとれる」など、消費者心理につけてこんで勧誘しますが、安易にもうかる話はありませんので、気をつけましょう。
- ・パチンコ・パチスロはギャンブルであり、もうかるかどうかは不確定です。
- ・指定したパチンコ台を打つだけで日当3万円などと派遣労働であるかのように偽って、契約金を振り込ませる被害も出ています。
- ・不確定な要素を含むギャンブルの利益などについて、「必ず勝てる」「確実にもうかる」などの表現で勧誘することは、「断定的判断の提供」にあたり、消費者契約法違反になります。このような勧誘で契約してしまった場合には、文書で取消通知を出して、返金を求めましょう。

ただし、詐欺的な業者が多く、返金交渉は極めて困難です。中には事業者と連絡が取れなくなることもあります。被害に気づいたら、弁護士や司法書士など法律の専門家に早めに相談しましょう。



【消費生活相談窓口】

本庁 商工観光課 273-2111
 東市来支所 地域振興課 274-2111
 日吉支所 地域振興課 292-2111
 吹上支所 地域振興課 296-2111

※本庁商工観光課では土・日、祝日を除く毎週月・水・金曜日は、消費生活相談員が対応します。

国保シリーズ3

特定健康診査(検査内容)

日置市の国民健康保険(以下、国保)の
本市の国民健康保険(以下、国保)の
状況を知ってもらうために、国保の内容
を中心に6回シリーズで掲載します。
今回は、3回目です。特定健康診査・特定
保健指導についてお知らせします。

- 基本的な健診
身体測定・問診・血圧測定・
尿検査・血液検査(中性脂
肪・HDLコレステロール・
LDLコレステロール・血糖・
ヘモグロビンA1C・尿酸・
GOT・GPT・r-GTP)・診察
- 詳細な健診
※医師が必要とした人のみ
貧血検査・心電図・眼底検
査

特定保健指導対象者選定



梅太郎

検査結果から
腹囲またはBMIで
肥満と判定
腹囲
男 85cm以上
女 90cm以上
BMI 25以上
(体重÷身長÷身長)

特定保健指導

肥満+Aの内いずれか1つ
↓
「動機付け支援」
メタボリックシンドローム
のリスクが出現し始めた人
↓
原則1回の保健指導を
受け、6カ月後の健康目標
を設定し、6カ月後にメタボ
撃退

肥満+Aの内2つ以上
↓
「積極的支援」
メタボリックシンドローム
のリスクが重なっている人
↓
健診結果を改善するた
めに6カ月後の目標を自分
で設定し、目標に向けて保
健指導を通して必要なサ
ポートを受けられます。

- A +
1. 血糖に異常有り
 2. 血圧に異常有り
 3. 脂質に異常有り
 4. 喫煙習慣有り

- ① 平成21年度の65歳以上のお達者健診(特定健康診査・介護予防健診)は8月11日をもって終了しました。
- ② 平成21年10月から40歳以上64歳以下の総合健診(特定健康診査)が始まります。(30歳以上39歳以下の方も早期予防対象です) ☆お申込みをされていない方も受診できますので、本庁および各支所へ連絡してください。
- ③ 社会保険の被扶養者の方も受診できますが、加入されている保険者の発行する「特定健康診査受診券」が必要です。

『特定健康診査・特定保健指導を受診しましょう!』 ~40歳から74歳までの国民健康保険被保険者が対象です~

特定健康診査は・・・メタボリックシンドローム(内臓脂肪症候群)に着目した健診で、肥満を伴う高血圧症・高脂質症・糖尿病などを早期発見し、生活習慣を改善することで、将来の脳卒中・心臓病・糖尿病などの発症を予防し、医療費の抑制に努める
※内科疾患(高血圧症・脂質異常・糖尿病・心臓病・脳梗塞など)により通院・治療・服薬中の方は、医療機関の主治医の指導が優先されますので、特定健康診査は受診できません



温もりあふれる
共生・協働の地域づくり

日置市では、小学校区や旧小学校区を地域づくりの範囲に設定して、その拠点として地区公民館を整備しました。
地区公民館では、社会教育事業のほか、地区を活性化するためのさまざまな活動も行われています。これらの活動が、共生・協働を進めることにつながります。

地区振興計画の策定

地区公民館は、日置市内に26カ所設置されています。農山村地や漁村地、商業地、住宅地など、その地域特性もさまざまです。地区の規模も、人口約一万二人から百五十人まで幅広く、過疎高齢化や自治会未加入者の増加など、それぞれの課題を抱えています。

これらの課題解決に向けて、各地区公民館では平成二十年度、地区振興計画を策定しました。この計画は、地区民自らが地区の足元を見直し、地域資源の再認識や地域課題の把握を行い、その解決策を取りまとめたものです。

課題は道路等社会基盤をはじめ、生活環境や産業・経済など

項目ごとに記載されています。地区では、改善方法や事業の実施主体、地区内での優先順位などを話し合い、計画書に載せました。
26地区から挙げられた課題は、およそ一、八〇〇件。この課題の解決には、個人や家族で行う「自助」、地区や自治会で取り組む「互助」、行政が担う「公助」が盛り込まれています。相互の役割分担を明確にしながら、ひとつでも多くの課題を解決していかねばなりません。

課題解決に着手

平成二十一年度はその解決のために、国の地域活性化・生活対策臨時交付金を活用して、地域づくり振興基金を造成。市で



自治会長、自治会担当職員が地区の課題解決について話し合いました(伊集院北地区)

は、その全額(一億二、五〇〇万円)を、地域の身近なインフラ整備に充て、計画の推進を図ることにしました。
基金は交付金の趣旨に沿って、過疎地区に配慮。平均約四七〇〜四八〇万円を地区に配分、地区はその範囲内で解決すべき課題を選択し、市が公共事業として実施したり、原材料の支給を受けて地区で作業を行ったりして、懸案を解消していきます。
この取り組みは、地区公民館を中心に、自治会や市と連携して行います(下図)。
地区が選択した課題は、九月議会上程後、議決を経て、十月から実施予定です。また、次年度に向けた計画の見直し作業も行われます。

地域づくり振興基金を活用した課題解決の流れ(イメージ)

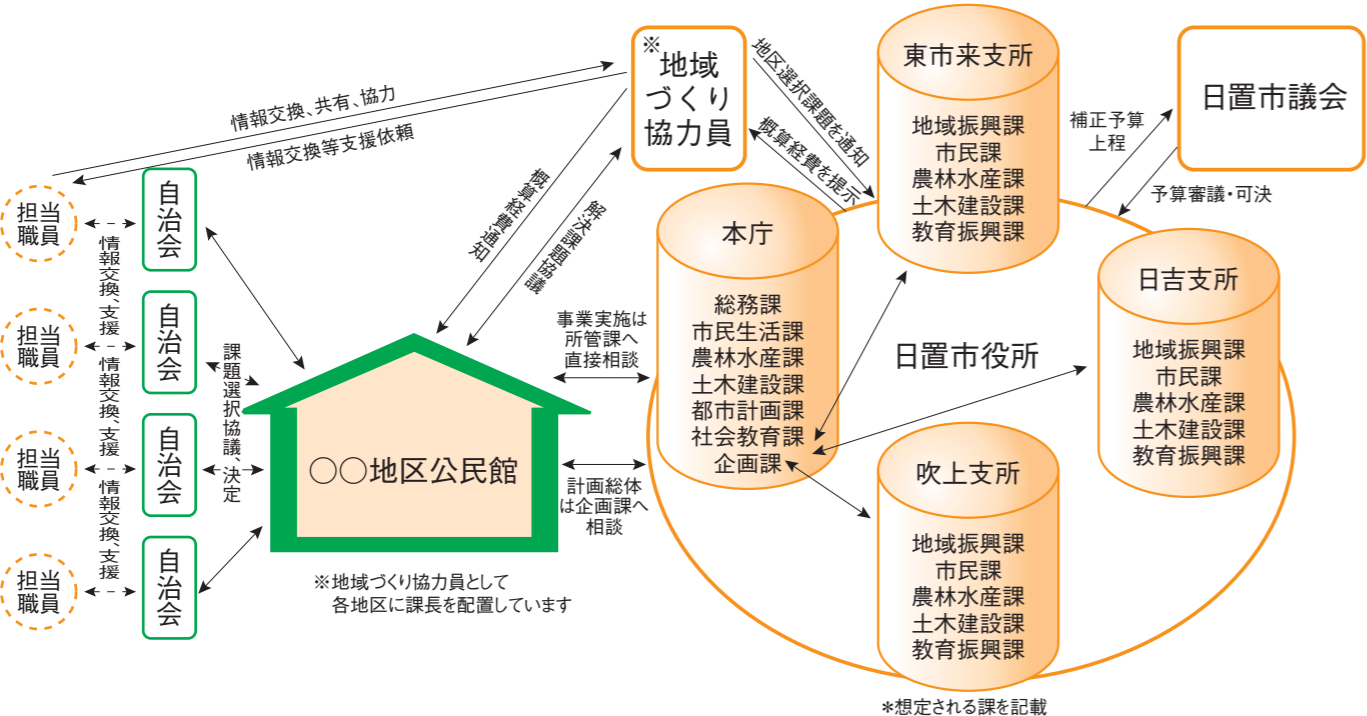

次回シリーズ4 ジェネリック医薬品 について紹介します。

問い合わせ先 本庁健康保険課 TEL 099・273・2111	東市来支所市民課 (内線 1132) TEL 099・274・2111	日吉支所市民課 (内線 2133) TEL 099・292・2111	吹上支所市民課 (内線 4133) TEL 099・296・2111
---------------------------------------	---	--	--

局地的大雨から身を守るために



水位は10分間で
約1m30cmも上昇

局地的大雨によって、平成20年7月28日、兵庫県神戸市灘区の都賀川が急激に増水し、河川内の親水公園で水遊びをしていた子どもたちなどが流され、その内5人が亡くなった。(写真:神戸市)

局地的大雨から身を守るための3要素



局地的大雨では、積乱雲(雷雲)によって急に強い雨が降り、降った雨が低い場所へ一気に流れ込むため、総雨量は少なくても、十数分で甚大な被害が発生することがあります。どのような場所でどのような事故や災害が発生するのか、被害をイメージできることが重要です。

もし、このような場所にいたら…

- 川釣りや川原でバーベキュー
- 親水公園で水遊び ●溪流 ●河川工事
- アンダーパス ●地下街 など (くぐり抜け式通路)

局地的大雨によって…

このような事故や災害が、十数分で発生することがあります。

- 川の急な増水で中州に残される
- 地下街や地下鉄の駅に雨水が流れ込む
- アンダーパス冠水 など

遊んでいる子供たちや工事中の作業員は、周囲の状況の変化に気付きにくいものです。保護者や監督者は、最新の気象情報を確認するとともに、空や川の変化の様子を観察し、危険を感じたら、すぐに避難を指示するようにしましょう。

こんなときは要注意!

- 最新の天気予報で…「大気の状態が不安定!」
- 低地の路上で…「危険を知らせる看板」
- 水辺の近くで…「サイレンの音が聞こえる」
- 気象情報で…「大雨・洪水警報発表中」
- 川の様子は…「水かさが増えてきた」「水が濁ってきた」
- 空を見上げると…「積乱雲(雷雲)の近づく兆し」

危険を感じたら、ただちに避難

鹿児島地方気象台 TEL099-250-9919
HP) <http://www.fukuoka-jma.go.jp/kagoshima/>
本庁総務課 TEL099-273-2111 (内線1215)

16の新記録誕生

各地域で日ごろの練習の成果を発揮!

夏休みに入って間もない7月23日、市内4地域ごとに、平成21年度日置市小学校水泳記録会が行われました。

出場した児童らは、プールサイドで見守る児童や保護者からの声援を受けながら日ごろの練習の成果を発揮し、日置市全体で16の新記録が誕生しました。

なお、紙面の都合で各地域の個人種目の1位記録だけの掲載となっています。

日置市内小学校水泳記録会 記録(各地域 個人種目1位のみ)

*赤で記載されているものは新記録です。

種目	東市来地域	伊集院地域	日吉地域	吹上地域
6年男子100m	切手 海斗(湯) 1'25"0	平 仁一郎(伊) 1'24"4		
6年女子100m	大石みのり(湯) 1'50"2	木場 佳音(妙) 1'26"8	下内 七海(吉) 1'37"4	亀川 綾夏(伊) 1'31"0
6年男子50m	池満 仁司(伊) 36"6	川路 龍成(土) 40"7	朝来野 司(新) 38"4	榎野 佑斗(花) 42"5
6年女子50m	内野 千紘(鶴) 40"5	川路彩理紗(北) 40"4	諸正 優蘭(扇) 42"5	宇田 愛(花) 39"7
5年男子100m				
5年男子50m	柿本偉太郎(伊) 43"6	川路 裕貴(土) 42"7	平川 嵩士(新) 43"9	久保夢輝(伊) 47"3
5年女子50m	松比良まどか(湯) 42"2	朝倉 優香(伊) 41"8	桑原希世美(置) 33"8	宮下 真歩(伊) 44"9
6年男子25m	宮尾 宏哉(伊) 17"0		松元 佳樹(置) 21"4	
6年女子25m	川畑 菜友(伊) 19"4		原田 奈美(住) 20"0	
5年男子25m	久留須祐大(湯) 21"6	境 藍人(伊) 20"1	大西洗太郎(新) 17"0	姜 慎敏(花) 20"7
5年女子25m	徳永 菜月(湯) 22"2	村場 杏奈(北) 19"9	森永裕希乃(吉) 18"2	森 美葉(和) 20"9
4年男子25m		宮下 環伍(北) 18"4	朝来野 龍太(新) 21"8	眞竹 俊輔(伊) 17"2
4年女子25m		上村 紗世(妙) 20"7	尾花 京佳(置) 24"3	富高 美紀(伊) 17"8
6年男子100m	木山翔太郎(湯) 1'51"5	新山 純斗(妙) 1'26"6	安山 樹(置) 1'46"8	岡元 敏基(花) 1'57"0
6年女子100m	永山 華子(伊) 1'54"5	大迫日奈子(伊) 1'52"9	勝田 愛美(置) 1'54"4	
6年男子50m	比良幸史朗(湯) 51"8	新山 純斗(妙) 41"0	安山 樹(置) 47"5	左近允寿伎(伊) 42"4
6年女子50m	徳田 華奈(鶴) 54"5	川路彩理紗(北) 49"5	堀 美優(置) 59"1	平田 夏海(伊) 52"1
5年男子50m	奥園 泰雅(鶴) 59"1	西園 勇希(北) 56"9	赤鹿 敬尚(置) 1'04"1	姜 慎敏(花) 1'02"0
5年女子50m	宮水 萌香(鶴) 48"6	朝倉 優香(伊) 57"7	赤間 純奈(置) 56"9	川原菜々子(伊) 1'22"8
6年男子25m			萩田 知弥(吉) 28"3	
6年女子25m			中屋敷朋美(吉) 27"6	
5年男子25m	東市来地域 (鶴)⇒鶴丸小 (伊)⇒伊作田小 (湯)⇒湯田小 (上)⇒上市来小 (美)⇒美山小	柳田 瑛祐(北) 26"7	西留 航平(吉) 30"5	舞田 翼(和) 29"0
5年女子25m		新山 良菜(土) 24"8	草原 春紀(住) 30"5	森 美葉(和) 25"9
4年男子25m		宮下 環伍(北) 24"2	朝来野 龍太(新) 26"7	城ヶ崎真也(伊) 23"6
4年女子25m		梶 美空(北) 27"8	神山 愛奈(置) 33"6	宇都さきり(伊) 27"2
6年男子50m	馬場口 眞(湯) 57"3	帖佐 直彦(伊) 49"0	湯之上 蓮(置) 54"8	左近允寿伎(伊) 40"6
6年女子50m	大石みのり(湯) 53"6	木場 佳音(妙) 49"0		亀川 綾夏(伊) 48"2
5年男子50m	濱田 一期(美) 1'16"0	浦田 萌(伊) 1'04"4	大西洗太郎(新) 56"1	
5年女子50m	瀬戸口萌香(鶴) 58"5	平岡 佑華(伊) 51"8	桑原希世美(置) 40"4	
6年男子25m			岡村 拓弥(置) 27"3	
6年女子25m		伊集院地域 (伊)⇒伊集院小 (飯)⇒飯牟礼小 (土)⇒土橋小 (北)⇒伊集院北小 (妙)⇒妙円寺小	下内 七海(吉) 25"1	
5年男子25m			前花 竜馬(吉) 26"4	有馬継士郎(伊) 26"9
5年女子25m			赤間 純奈(置) 22"2	窪園 華林(永) 27"4
6年男子50m	切手 海斗(湯) 46"8		湯之上 蓮(置) 47"2	
6年女子50m	宮前えみり(湯) 52"8		牧浦めぐみ(置) 1'01"2	
5年男子50m				吹上地域 (永)⇒永吉小 (伊)⇒伊作小 (花)⇒花田小 (和)⇒和田小
5年女子50m	宮水 萌香(鶴) 44"3			
6年男子25m			朝来野 司(新) 17"5	
5年男子25m				
6年男子200m			日吉地域 (置)⇒日置小 (住)⇒住吉小 (新)⇒日新小 (吉)⇒吉利小 (扇)⇒扇尾小	
6年女子200m	宮前えみり(湯) 4'09"7			左近允寿伎(伊) 1'26"1
6年男子100m				亀川 綾夏(伊) 1'42"7
6年女子100m				
5年男子200m				
5年女子200m	松比良まどか(湯) 4'29"6			
5年男子100m				佐々木大雅(伊) 2'24"7
5年女子100m				森 美葉(和) 2'16"0



市内小学校 水泳記録会

きれいな浜になったよ！吹上浜

吹上浜クリーン作戦

日本三大砂丘の一つであり、「日本の渚百選」にも選ばれている吹上浜の美しい景色を守るため、七月十一日に東市来地域、同月十九日には日吉、吹上地域でそれぞれ吹上浜クリーン作戦が行われました。

何気なく捨てたゴミが、浜辺の景観や海の生物の生態系に影響を与えます。ゴミのポイ捨ては、絶対にやめましょう。

クリーン作戦には、早朝からの作業に、一、七五七人（東市来地域六四九人、日吉地域六九〇人、吹上地域四一八人）が参加、海岸に打ち上げられた流木や空き缶、空き瓶、プラスチックなどを分別しながら清掃していました。

この作戦で集まったゴミは、三地域で可燃物一、一七〇結、不燃物一、〇四〇結でした。



▲東市来地域



▲吹上地域



▲日吉地域

平成21年度 環境保全活動表彰

野上侑子さん(伊集院)



地球環境を守るかごしま県民運動推進会議総会が六月三十日、かごしま県民交流センターで開

催され、野上侑子さん(伊集院)が環境保全活動に功績があったとして表彰を受けました。野上さんは、伊集院地域生活学校の代表として、ボカシを使用した生ゴミ減量運動に取り組んでいます。

また、同学校では、平成六年から、EMボカシ作りを年間通して行い、地域への普及活動を行っています。

清藤工業団地に工場新設

(株)てまひま堂日置工場新築工事安全祈願祭

(株)てまひま堂日置工場新築工事安全祈願祭が七月十七日、清藤工業団地内(伊集院)で関係者七十七人が出席し行われました。

同社は、健康食品の製造および販売を行う企業として、平成十四年四月に設立され、主にニンニク卵黄の製造から販売までを行っています。

今回の移転進出は、平成十八年度に設置したコールセンター稼働により、現工場での生産能力が限界であるとし、平成二十年二月二十日、日置市との企業



立地協定を締結、平成二十二年四月の操業を予定に着工されたものです。

雨中の奉仕活動

東市来建栄会奉仕作業



東市来建栄会(野間口秀世会長、十六団体)による遠見番山自然公園周辺の草払い作業が七月五日、行われました。

この活動は毎年恒例となっており、今回で八回目になります。

当日は、あいにくの小雨にもかかわらず、会員のおおのが慣れた手つきで重機や草払い機を使用し、手際よく作業していました。

作業前には副市長、支所長も駆けつけ、作業を行う会員を激励しました。

約二時間の作業で雑草が生い茂っていた道路は、見違えるほどきれいになり、見通しのいい開けた道路となりました。

犯罪や非行のない地域をつくるために

社会を明るくする運動

「社会を明るくする運動」が、今年で五十九回目を迎えました。この運動は、すべての国民が、犯罪や非行の防止と罪を犯した人たちの更生について理解を深め、犯罪のない地域社会を築こうとするものです。

この運動の高まりを期して七月三日、日置市保護司会(谷口正行代表)が宮路市長に法務大臣のメッセージを伝達しました。また、「更生保護の日」である七月一日からの一カ月を強調

月間として、各地でさまざまな取り組みが展開されました。

吹上地域では七月一日、吹上地域の保護司と吹上地域更生保護女性会員が参加してキャンペーン活動が行われました。

同会会員は運動のシンボル、ひまわりがデザインされたそろいのシャツを着用し吹上支所で出発式を行った後、運動月間を知らせる横断幕を着けたバスで地域内を巡り運動への理解と協力を訴えました。



▲吹上地域の出発式

DVの実態にもっと理解を！

日置市男女共同参画推進懇話会

国の提唱する男女共同参画週間(六月二十三〜二十九日)の初日、今年度第一回目の日置市男女共同参画推進懇話会が開催されました。

懇話会では、平成二十年度に策定された本市男女共同参画基本計画を具体化するための年度別実施計画について協議。委員は、男女共同の視点に基づき、「市内事業所の女性の労働条件を調査すべき」、「市に専門の相談員を」など、施策の取り組みや今

平成二十一年度日置市異業種交流懇話会総会が六月十九日、十四企業の会員をはじめ三十二人が参加し開催されました。総会では、同会会員企業による吹上高校訪問、奈良県企業との交流など昨年度の事業報告および決算が報告され、今年度も、高等学校との意見交換や県内企業訪問、「曾於市企業懇話会」との交流などの事業計画および予算が提案され承認されました。その後、産業タイムズ社新事

異業種間交流で市の活性化を図る

日置市異業種交流懇話会総会

業開発室長(吉満大輔氏)から日本はもとより世界のリアルタイムな製造業などの情勢について、情報提供などがありました。

また、京都市の(株)OYM大山繁喜社長を招き「儲かる企業の経営革新・中小企業が生き残るためのアドバイス」と題して講演が行われました。

同懇話会は、異業種間の交流により日置市全体の発展につながるよう平成十七年に設立され、積極的な活動をしています。



市民総ぐるみの読書活動の推進

第1回日置市子ども読書活動推進大会

日置市子ども読書活動推進大会が六月二十七日、中央公民館で開催されました。本事業は、日置市教育委員会の本年度重点施策である「市民総ぐるみの読書活動推進」を具現化するために、学校教育課と社会教育課が協力して行ったものです。

当日は、市内で活動する二十五団体の中から、鶴丸小学校家族読書会、妙円寺母親クラブ親子読書会、ぐりとぐらのおはなし会、日新小学校親子読書会、和田小学校ひまわり親子読書会の五団体が、ロールシアターやペープサート、劇、紙芝居などで絵本や民話を紹介しました。中には、鹿兒島弁だけで演じられたものもあり、親子二百人を超す参加者から、大きな拍手が送られました。

また、本年度「子ども読書活動優秀実践校等文部科学大臣表彰」を受けた住吉小学校への伝達式や英米文学翻訳者として活躍されている金原瑞人先生の講演も行われました。

わずか三時間の大会でしたが、本の世界に浸り、読書の大切さを感じる事ができた大会となりました。



▲文部科学大臣表彰を受けた住吉小学校への伝達式



▲和田小学校ひまわり親子読書会の発表

トップアスリートに学ぶ

トップアスリート派遣指導事業

子どもたちに、スポーツの楽しさや魅力を知ってもらおうと、元全日本女子ソフトボール監督の宇津木妙子さんを講師に招いた、トップアスリート派遣指導事業が七月八日、日新小学校（日吉）で行われました。

講話では、北京オリンピック



子どもたちに、スポーツの楽しさや魅力を知ってもらおうと、元全日本女子ソフトボール監督の宇津木妙子さんを講師に招いた、トップアスリート派遣指導事業が七月八日、日新小学校（日吉）で行われました。

講話では、北京オリンピック

大勢の人数で楽しく学びました

和田小・花田小集合学習

複式学級で学んでいる和田、花田両小学校児童が共に学びあう「集合学習」が六月十七日、和田小学校で行われました。

集合学習は、小規模校の児童が多数の学習体験を通して、多様な考え方に触れ、学習への興味や意欲を高めることなどがねらいです。

この日、児童数二十二人の和田小に、三十四人の花田小の児

童が合流し、出会い式で、お互いの先生を覚えたり、ゲーム形式で自己紹介などをしたりしました。

二時間目からは、学年別にそれぞれ授業が行われました。一年生は、両校合わせて六人でしたが、みんな大きな声で発表するなど教室内は、元氣と笑顔があふれていました。



親子で作るそうめん流し

鶴丸小三年生自主活動

鶴丸小三年生とその保護者による自主活動の一環で、手作りのそうめん流し体験が七月十一日、同小校庭で行われました。

当日は炎天下の中、準備した竹を使い自分たちの使う器造りからスタート。子どもたちは慣れない作業で悪戦苦闘していましたが、保護者に手伝ってもらいながら一生懸命、器造りに取り組んでいました。

完成後は、事前に作っておい

さの竹台を使って早速そうめん流しが始まりました。

子どもたちは、次々と流れてくるソーメンと一緒に流れてくるミニトマトなどに大はしゃぎしながら、ひとときの涼を感じていました。

また、そうめん流し終了後は、保護者による紙芝居や「我が家の家族自慢」と題して子どもたちの作文発表なども行われ、とても充実した内容の自主活動となりました。



ウミガメを保護しよう

ふるさとの吹上浜に上陸するウミガメを通して自然環境保護に対する心を育てようと七月三日、「かめさん祭り」が伊作小（吹上）で開催されました。

この祭りは毎年実施されており、各学年ごとに祭りに向けてウミガメの生態の学習などさまざまな活動に取り組みました。

祭りでは四年生が「去年、伊作小でウミガメは何匹ふ化したでしょう」、「ウミガメのオスとメスの違いは」などのウミガメに関する三択クイズを出題し全



伊作小かめさん祭り

校児童が挑戦しました。

最後に全員で「吹上音頭」を踊った後、各学年に分かれ本町通りをパレード。それぞれプラカードを手に、「海にゴミを捨てないで」と訴えました。



よろこびを力に いつでも前向きに

宝くじ文化講演会

元プロマラソンランナー（パルセロナ、アトランタ五輪の女子マラソン競技メダリスト）の有森裕子さんによる宝くじ文化講演会が七月九日、伊集院文化会館で行われました。

有森さんは「よろこびを力に」という演題で講演、陸上を始めたいきかけから、どの大会にも出場できなかった高校時代の話や夢をあきらめずそれに向かって努力をすることの重要性を話されました。

参加者は、情熱あふれる話にどんな状況でも前向きに生きてきた有森さんの姿に感動しているようでした。



皆既日食について学ぶ

皆既日食の事前学習会

皆既日食の事前学習会が七月十一日、中央公民館で行われました。

当日は百人が参加、皆既日食が起こる仕組みや太陽、月の特徴などを学びました。

また、皆既日食を観察するために厚紙でめがねを作り、観察用フィルムをはり、観察グラスを作りました。

参加者は、太陽、月、地球の位置によって皆既日食が起こる現象や木漏れ日に三日月の太陽が見られることなど、自然の不

思議さを学ぶことができ、皆既日食への興味や関心が高まっていました。



夏の夜を彩る手作り灯ろう

とうろう祭り&飲食店組合夏祭り

七月二十五日、「がんばろう湯之元会」主催による「湯之元温泉とうろう祭り」が、翌二十六日には「東市来町飲食店組合」主催による「夏祭り」が、日置市商工会東市来支所前広場でそれぞれ開催されました。

両日ともあいにくの雨模様で開催が心配されましたが、祭り開始前には雨もやみ、手作り灯ろうの明かりに包まれた会場は多くの人でにぎわいました。ステージでは、灯ろうの審査



発表やちびっこスイカ早食い競争、郷土芸能、カラオケ大会など多くのイベントが行われました。祭りの最後にはお楽しみ抽選会もあり、当選番号が読み上げられるたびに会場からは歓声があがりました。



波の上で華麗な技を披露!

江口・ロングボードフリースタイル2009

江口・ロングボードフリースタイル2009が七月十八日、江口浜(東市来)で行われました。前年は波のコンディション不良により中止。今大会も開催が危ぶまれましたが、天候や波の状況にも恵まれ県内外から百人を超える参加があり大変盛り上がりしました。

選手は、江口浜特有の変わりやすい風と波に苦戦しながらも鮮やかなテクニックでボードを操り華麗な技を披露していました。大会終了後は、自然を守る活動として参加者で海岸清掃を行いました。また、同日は江口浜海浜公園で海開きがあり、きれいに整備された海水浴場は、大勢の遊泳客でにぎわっていました。海水浴場は八月三十一日までオープンしています。



甘くておいしいぶどう狩り

東市来地域の観光ぶどう農園開園式が七月二十二日、「かんとりいばあく」で開催され、ぶどう部会会員、妙円寺保育園児ら多くの関係者が出席しました。農園には大きなぶどうがたくさん実っていて、甘い匂いに包まれていました。

式では、ぶどうの出来について、「かんとりいばあく」の園主の下茂孝喜さんが「今年は晴天の日が多かったため、粒が大きく色づきも良く、甘くておいしいぶどうが実っています。大勢の方に来園していただきたい」とあいさつ。



開園! 観光ぶどう農園



必見! 発想豊かな作品の数々

のびのび空間 めい



湯之元温泉街(東市来)の空き店舗を利用してオープンした、ふるさと学園(知的障害者更生施設)のギャラリー「のびのび空間めい」。

「園生の想いを形に」をコンセプトに園生の活動をもっと知ってもらうために、店内には、園生手作りの木工や裁縫、新鮮野菜などを展示、販売しています。七月六日からは「ファミリィ展くぼつかぼかハート」と題した園生とその家族の作品展覧会を開催。今回は榎山さん家族



▲作品を作る榎山さん

のツールペイントや写真、イラストなどが展示されました。支援員の浜崎さん、鳥越さんは「ギャラリーには、園生の発想豊かな作品がたくさんあります。ぜひ多くの方に来ていただき、作品を見て、触って楽しんでほしい」と話していました。

復活! 幻のすいか

「養母すいか」の食味会および即売会が七月十八日、江口蓬萊館前特設テントで行われました。

鹿児島の伝統野菜にも選定されているこのスイカは、昭和四十年ごろから次第に生産されなくなり、現在では「幻のスイカ」となっています。今回、東市来地域の四人の生産者によって復活しました。

また、白黄色の果肉が鮮やかな独特の風味としゃきしゃきとした食感が特徴で、試食されたお客さんからは「あっさりとして美味しい」という声があがっていました。



安全を祈願して

吹上浜キャンプ村が開村した七月十日、今シーズンの無事故祈って安全祈願祭が市や観光協会、森林管理署など関係者が出席し行われました。

バンガローや台座付テントが整備され、本格的なアウトドアが体験できる吹上浜キャンプ場は、昭和二十四年に国設野営場として開所し、県内でも老舗的存在となっています。

「養母すいか」食味会

今回の食味会には約七十個を準備していましたが、わずか二時間ほどでほぼ完売し、生産者も喜びの表情を浮かべていました。

五穀豊穣を願って

宮内鎌手踊り

宮内鎌手踊り保存会(鳥越満寿夫会長)のお田植踊りが六月二十一日、大汝牟遅神社に奉納されました。

この踊りは今から約四百五十年前、島津日新公の時代に、世の平和と豊作を願い奉納した踊りだと伝えられています。

今では、三宮内(南宮内、西宮内、東宮内)の自治会の小・中・高校生が受け継ぎ一年おき

に奉納されています。

今年の踊り子は二十六人、五月から練習を積み重ね、五人の大人も踊りました。鎌やなぎなたを持った踊り子は、唄と地突きの竹に合わせ威勢よく掛け合い踊ります。勇壮活発な踊りに境内をうめた観衆からは、大きな拍手が送られていました。





▲朝日ヶ丘友々会

▲東市来支部学習会

元気いきいき健康づくり

高齢者クラブ健康ウォーキング

日置市高齢者クラブ伊集院支部と東市来支部が健康ウォーキングを行いました。これは、健康づくりモデル支援事業として本年度、県内のモデル地区となっている伊集院支部、東市来支部が三月まで二回の健康ウォーキングを実施するものです。東市来支部は、事前に保健師を講師に招いて学習会を行い、ウォーキング当日の七月二日は七十人を越える参加者が、元気に東市来総合運動公園の外周

を歩いていました。伊集院支部は七月十四日、朝日ヶ丘友々会の会員二十一人が参加し、市高齢者クラブ大西早苗会長の激励のあいさつの後、ウォーキングを行いました。高齢者クラブでは九月九日、高齢者の健康づくり、体力づくりの研修会と体力測定を中央公民館で計画しており、同クラブ会員と併せて会員以外への参加も呼びかけ、高齢者の健康増進や高齢者クラブの組織強化と活動の活性化に取り組む予定です。

地域間交流で活動内容膨らむ

民生・児童委員交流会(伊集院 日吉)

民生・児童委員による地域間交流会が六月十五日、日吉総合運動公園を主な会場として開催されました。交流会は、地域間の連携および委員の資質向上を目的に毎年二地域を対象に開催されているもので、今年には伊集院地域と日吉地域の委員約六十人がグラウンドゴルフで交流を深めました。

グラウンドゴルフの後は、意見交換会を行い、個人情報保護や要援護者の見守り活動などについて意見を交わしました。今回の交流会を主催した日吉地域民生・児童委員協議会の松村耕一会長は「交流することで活動内容が膨らむ。今後問題点などをいっしょに解決していければ」と話されました。



すばらしい演技で観客を魅了

マーチング基本動作コンクール県大会



マーチング基本動作コンクールの県大会が六月二十一日、日吉総合体育館で三十九団体が参加し開催されました。蒸し暑い中、どの団体も緊張感が伝わってくるような白熱した演技を披露。大会は、バトンやカラーガードなど六部門が行われ、会場を訪れた観客は、すばらしい演技に熱心に見入っていました。

生け花で高齢者もイキイキ

日吉地域 諏訪いきいきサロン

「話し合い、教え合い、助け合い」をモットーとして実施している日吉地域の「諏訪いきいきサロン」では、六月十日、生け花講習会を実施しました。会場となった日置郵便局には、講師、ボランティアを含む約三十人が集まり、自宅から持ち寄ったアジサイ、アヤメなど季節の花々を一つ一つ丹念に飾りつけていきました。

花瓶や花器に飾られた生け花二十作品は、約一週間日置郵便局ギャラリーに展示され、郵便局を訪れた地域の方々の目を惹かせてくれました。



うたよみ

日置市文化協会

(氏名敬称略)

短歌

短歌・俳句・さつま狂句

しきなみ短歌講座(東市来)

朝まだき空腹に覚め腹の子へ
「お腹すいたの」と嫁は問うらし

益満 和子

お年玉そつと袋をのぞいてる
孫のしぐさの愛らしきこと

樋場ツユ子

ふわふわと春の日ざしにただよいて
真白に散りゆく雪柳の花

萩 朝子

伊集院短歌講座

忙しなく過ぎ行く日々を止まりて
時間なき空にわれ遊びたし

上平田志保子

轆轤師の削る急須の素陶くす
紙縫と立ちて丸まり散れる

隈部 操

俳句

伊集院俳句会

ランドセル負ふま屈む蟻の道

川添 雅子

挿し木する薔薇の新芽に夢あずけ

高山 清子

寄り添ひし二人静の仏道

福元さゆり

日吉町俳句会

青空に雲を残して梅雨晴れ間

米丸 節子

日に雨に色を加えて七変化

松村スミ子

吹上砂丘俳句会

いろは歌読みゆく小道木下闇

池上 悠子

甘藷植う手の平ほどの畠にも

月野ミチ子

植え終えし田の面に映ゆる空の青

永田サツキ

さつま狂句

コケケ狂句会(東市来)

元氣じゃがハイタコロヨが癖になつ

御供田久ちゃん(久照)

せすかれつ女房は五杯目ん爛のしつ

出口アヤメ(アヤ子)

消し忘れ失敗たじやすまん小火さわつ

有馬 風骨(昭典)

土橋狂句会(伊集院)

むくれ亭主てど温りビールを揺すつだせ

宮田 隆翔(隆)

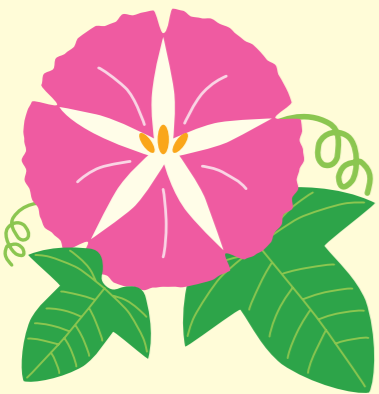

吹上さざなみ会

仕事ちやせじ娑婆が悪りでち愚痴を言つ

池畑 鉄亀(哲也)

夫婦喧嘩犬猫家族中亭主吠えつ

入来院彦六(元彦)

一呼吸置けば喧嘩も冗談きなつ

池上 歌子(良子)

不景気で男は黙つ発泡酒

松尾 酔石(澄則)

上棟祝えビールと焼酎が加勢い来つ

尾堂 一髪(敏昭)



このコーナーに掲載を希望されない方は手続きのときに、お申し出ください。

おめでとう

7月受付分(敬称略)

伊集院地域

(出生児)	(保護者)	(自治会)
黒木 美結	浩一	飯牟礼中
仁禮 百菜	成人	妙円寺三区
加治木 悠斗	陽介	瀬戸内
園田 遥心	剛志	郡下
川畑 大翔	浩大	下方限
堀之内 優衣	博信	下神殿一区
新川 稜太	賢修	郡下
宇都 愛翔	良明	郡下
尾堂 武蔵	武志	朝日ヶ丘
藤井 心空	雄大	妙円寺三区
林 琉煌	稔	上土橋
今和泉 美咲	林平	四郎園
鹿倉 由香	俊次	郡上

東市来地域

(出生児)	(保護者)	(自治会)
飯牟禮 菜帆	貴幸	麓上
角 ひなた	直人	古市
新村 成司	帯宏	田代
東瀬戸 彩夏	稔	坂之上下
小永吉 耀久	正仁	麓下
福永 一颯	康行	皆田西

おぐやみ

7月受付分(敬称略)

伊集院地域

(出生児)	(保護者)	(自治会)
角之倉 雄貴	重行	日新
吹上地域		
(出生児)	(保護者)	(自治会)
垣本 稔文	恭秀	多宝寺
松下 空翔	真央樹	南湯之元
川野 悠	智洋	川中
橋口 真帆	忠治	新川原

東市来地域

(出生児)	(保護者)	(自治会)
久場 貞夫	寺脇	平古
藤崎 久雄	平古	猪鹿倉
有馬 ハルエ	猪鹿倉	向江町
牧迫 進	向江町	四郎園
定榮 真一郎	中央通	中央通
家村 タノ	中央通	中央通
吉村 哲雄	中央通	中央通
永井 貞枝	麓東	飯牟礼下
重信 良直	飯牟礼下	飯牟礼下
新村 重夫	飯牟礼下	飯牟礼下
前村 シン子	飯牟礼下	飯牟礼下
大隈 秀俊	飯牟礼下	飯牟礼下
加世田 徹	飯牟礼下	飯牟礼下
直谷 福隆	飯牟礼下	飯牟礼下

おぐやみ

7月受付分(敬称略)

伊集院地域

(出生児)	(保護者)	(自治会)
久場 貞夫	寺脇	平古
藤崎 久雄	平古	猪鹿倉
有馬 ハルエ	猪鹿倉	向江町
牧迫 進	向江町	四郎園
定榮 真一郎	中央通	中央通
家村 タノ	中央通	中央通
吉村 哲雄	中央通	中央通
永井 貞枝	麓東	飯牟礼下
重信 良直	飯牟礼下	飯牟礼下
新村 重夫	飯牟礼下	飯牟礼下
前村 シン子	飯牟礼下	飯牟礼下
大隈 秀俊	飯牟礼下	飯牟礼下
加世田 徹	飯牟礼下	飯牟礼下
直谷 福隆	飯牟礼下	飯牟礼下

東市来地域

(出生児)	(保護者)	(自治会)
久場 貞夫	寺脇	平古
藤崎 久雄	平古	猪鹿倉
有馬 ハルエ	猪鹿倉	向江町
牧迫 進	向江町	四郎園
定榮 真一郎	中央通	中央通
家村 タノ	中央通	中央通
吉村 哲雄	中央通	中央通
永井 貞枝	麓東	飯牟礼下
重信 良直	飯牟礼下	飯牟礼下
新村 重夫	飯牟礼下	飯牟礼下
前村 シン子	飯牟礼下	飯牟礼下
大隈 秀俊	飯牟礼下	飯牟礼下
加世田 徹	飯牟礼下	飯牟礼下
直谷 福隆	飯牟礼下	飯牟礼下



みんなでひろげよう!「元気な市民づくり運動」
~認知症になっても安心して暮らせるまちづくり~

認知症はだれにも起こりうる脳の病気によるもので、85歳以上では4人に1人にその症状があるといわれています。認知症の人は記憶障害や認知障害から不安に陥り、その結果まわりの人との関係が損なわれることもあり、家族が疲れきって共倒れしてしまうことも少なくありません。しかし、周囲の理解や支援があれば、穏やかに暮らしていくことは可能です。

** 日置市での取り組み **

★認知症サポーターの養成
“認知症のよき理解者”を示す認知症サポーターが、日置市でも現在300人近く養成されました!皆さんの地域でも認知症の和を広げませんか?
(※1時間程度養成講座を受講していただくと、認知症サポーターになれます!)



オレンジリングは認知症サポーターの証

みんなそれぞれ悩んでるんだな……
つらいのは自分だけじゃなかったんだ!



★平成21年度認知症家族のつどい
同じように認知症の人を介護している家族や関心のある方たちで集まって、情報交換や学びあいをする場を設けています。
*毎月1回 第3木曜日(10月のみ第4木曜日)
*日置市中央公民館
*13:30~15:30(受付13:00~)

☆9月21日は世界アルツハイマーデーです。

※詳しくは、地域包括支援センターへお問い合わせください。☎099-273-2111(内線1183)

☆リボンシリーズ☆ 8月のリボンは…ピンクリボンです
ピンクリボンは「乳がんに対する理解と支援」を表しています。ピンクリボンはアメリカの乳がんで亡くなられた患者さんの家族が、「このような悲劇が繰り返されないように」との願いを込めて作ったリボンからスタートした、乳がん啓発運動のシンボルマークです。日本人女性のうち、乳がんを発症する割合は約20人に1人とされており、また、乳がんで死亡する女性の数は年間約1万人弱とされています。ピンクリボンの願いは1つ「乳がんで悲しむ人をなくす」ことです。



コミュニティスポーツクラブ「チェスト伊集院」
日置市に「チェスト伊集院」が設立されて三年目になりました。今年度は、すでに百四十人が入会し、いつまでも健康であるために、一歩一歩確実に前進しています。
四月から新しく硬式テニス教室、ストレッチポールを使ったコアコンディショニング教室などが開設されました。子どもから高齢者まで「動ける体」を目指して初心者から楽しくがんばっています。あなたも一歩踏み出してみませんか。



びおき市で婚活しよう
日置市では、独身担い手農家などに独身異性との出会いの場を提供する「ふれあい交流会」を開催します。
日置市の豊かな自然と魅力ある農業を体験しませんか!
参加希望の人は、日置市農業委員会事務局までお問い合わせください。
☎099-273-2111
(内線二九二)

☆開催期日
平成二十一年十月十七日(土)十月十八日(日)
☆宿泊先 吹上砂丘荘(吹上)
☆参加資格および募集人員
男性は市内居住の独身担い手農家または兼業農家。女性は独身で住所は問いません。(おおむね二十五歳から五十歳まで)
・男女それぞれ二十五人が定員
☆参加費
・男性 八千円
(宿泊なしの場合は五千円)
・女性 三千円
☆内容
さつまいも・アスパラガスの収穫体験、薩摩焼きの体験、焼酎工場見学など



ギャラリー 私の作品展
『書道』



吉永 陽子さん(54歳) 伊集院町下神殿

子育てに追われていたころ、心を落ち着かせる時間を持ちたいと書道講座に通い始めて17年目になります。

「月に1回の講座ですが、自分の成長を楽しみに、仲間と学んでいます。また、文化祭などの後、それぞれの作品の鑑賞会をするのも楽しみです」と吉永さん。「有名な先生の作品展を見に行くときはこんな作品を書いてみたいと意欲がわいてきます」とも。「書道には、終わりが無いと思います。これからも仲間と楽しみながら長く続けていき、いつかは、自分の好きな歌詞を調和体(自由な字体)で書いて家に飾りたいですね」





ウォッチまちの文化財 51
大明寺跡の石塔

東市来地域湯田の稲荷神社の近くに、高さ約1.7m、幅約45cmの石製の角柱があります。元禄10(1697)年に建てられたものです。これには、大明寺という寺院が貞享元年(1684)年に、石碑のある場所に転移してきた経緯が記録されています。

大明寺は真言宗の寺院で、東市来地域長里の大日寺(現在の鶴丸小学校のところ)の末寺でした。いつ頃できたのかは不明です。大明寺は大日寺の末寺であると同時に、稲荷神社の別当寺でもありました。別当寺とは、神社に付属している寺院のことです。江戸時代までは、神社の神は仏の化身であるという考えがあり、寺院と神社が同じ敷地にあるのは珍しいことではありませんでした。江戸時代に書かれた三国名勝図会(1843)に稲荷神社の絵が記載されていて、稲荷神社の敷地の中の建物に、「大明寺」と書いてあります。

明治元年前後に、明治新政府から神仏分離令が出され、神社と寺を分けることになりました。鹿児島ではこれが激しい廃仏毀釈になり、多くの寺院が破壊されました。大明寺もその中で廃寺になったとおもわれます。

Access
本庁から車で20分
東市来支所から車で10分

夢チャレンジ
わたしの夢



伊集院北中学校 三年 石川 優里さん

私にはあこがれている夢があります。それは、ホテルウーマンになるという事です。私の叔父は、ホテルマンです。叔父が働いているホテルは、とても大きなホテルで、なんとも美しいホテルで、叔父はその電気や棚の輝きに負けないくらい笑顔の輝きにまいていました。どんなお客さんにも笑顔で対応している叔父を見て「かっこいいなあ」と思いました。たとえ、それが仕事であっても、笑顔を惜しまずに人と接する事のできる叔父のような人になりたい

母に将来の夢を話すと、母はうれしそうに「遊びに行くから安くて泊まらせてね」と言います。「安くて」なんていう母の言葉に少し呆れてしまいますが、なんだかとても新鮮で、とても母らしい優しい言葉でした。私のやりたい職業を認めてくれてるんだと強く感じる事ができ、夢に向かってがんばろうと思つ事ができるので、私、私は、自分の将来を夢み、実現するために精一杯毎日を生きたいと思っています。

いきいき
シリーズ51

人

イベントを通して地域を元気にしたい

「会長は名前だけ、会員のみんなが、積極的にがんばってくれています」と話す徳永さんは、東市来地域で炭火焼の店を営み、湯之元馬頭観音馬踊りを主催する「湯之元クラブ」の会長を務めて三年目になります。

明治二十五年に牛馬の供養や無病息災の祈願祭として始まったこの馬踊り、一時途絶えた時期がありました。昭和二十三年に復活し現在まで続いている伝統ある行事です。

「多いときで四十人以上いた会員、現在は二十五人と踊り子の後継者不足が心配されますが、馬踊りが途絶えることがないように活動を続けていきたいです。今年の十一月には、長崎県の佐世保市で馬踊りを披露することになりました。県外では初めてとなりますが、大勢の人に見てもらいたいです」と意気込みを話します。

湯之元地区でのプロ野球の春季キャンプがなくなったことから、少しでも地区の活気を取り戻したいと、地元飲食店組合や旅館組合と協力しながら、県外の実業団や大学の野球チームの誘致活動をしています。今年も二月から三月にかけて、二チームがキャンプを行いました。また、自分でもソフトボールチーム「串樽マリーンズ」を結成しており、野球が好きで時間があれば、千葉県や福岡県までプロ野球観戦に行くといいです。

「地域には、棒踊りや太鼓踊りなど、いろいろな伝統行事があります。それらを一堂に集めて祭りを開催すれば、地域も今以上に活気が出てくると思います。これからも、活気のある地域づくりに貢献していきたいです」



とくなが としひさ
徳永 利久さん[52歳]
東市来町湯田(田之湯自治会)
●湯之元クラブ会長

わんぱく直送便

元気のあるお子さんの写真を募集しています。

市内に住む6歳以下のお子さん
①氏名②生年月日③保護者氏名④お子さんの近況(お子さんへのコメント)
⑤広報へのご意見⑥連絡先を添えて、市役所総務課企画課(住所は未だまで送付ください)。

原口 七来ちゃん(1歳2か月)
父 亮一さん 母 小百合さん (伊集院町下谷口)
■おかあさんから
七来ちゃん、1歳の誕生日おめでとう。これからも、その明るい笑顔で、みんなに幸せを運んでね。

原口 叶琉くん(10か月)
父 和人さん 母 ちえみさん (吹上町永吉)
■おかあさんから
これからも、元気よく健康に大きく育つね。



鹿児島県日置市

市の人口(住民基本台帳)

総人口 52,003人(△37)
 男 24,340人(△19)
 女 27,663人(△18)
 世帯数 22,518 (△18)
 8月1日現在 ()は前月比

市の面積 253.06km²

今月の表紙



宇津木妙子監督から指導

元ソフトボール日本代表の宇津木監督指導の下行われた「トップアスリート派遣指導事業」で、子どもたちはソフトボールの楽しさを体感しました。
 (「トップアスリート派遣指導事業」P10 関連記事)

No.52 平成21年8月号

発行/日置市役所
 総務企画部企画課

〒899-2592
 日置市伊集院町郡一丁目100番地

TEL 099 (273) 2111
 FAX 099 (273) 3063

東市来支所
 TEL 099 (274) 2111

日吉支所
 TEL 099 (292) 2111

吹上支所
 TEL 099 (296) 2111

<http://www.city.hioki.kagoshima.jp/>

平成十八年四月に古里東・古里・中牟礼・中牟礼西・上の馬場・堀込・諏訪・鵜狩の八集落が統合して新たに発足した諏訪自治会。日吉地域の北東に位置し、平成二十一年八月一日現在で百九十八世帯四百五十四人が暮らしています。
 山から流れ出る豊かな水、四季折々にあやなす草花や木々の若葉や紅葉、そして向江山のの中腹から眺める夕日の美しさなど住環境として、とても恵まれたところだ。

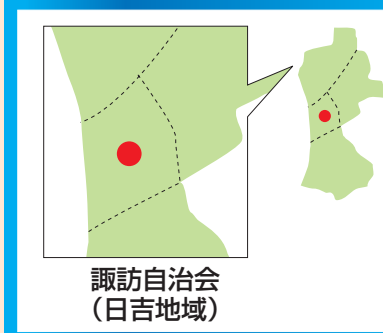

わが地域

諏訪自治会 (日吉地域)



▲田植え笹踊り



▲赤間孝一会長

一人ひとりが「和」を持って豊かで平和な地域づくり

諏訪自治会 (日吉地域)



▲太鼓踊り

諏訪自治会は、集落が統合して丸三年が経ちますが、自治会活動や伝統芸能など地域住民一体となって取り組んでいます。
伝 統芸能としては、「田植え笹踊り」と「太鼓踊り」があります。
 「田植え笹踊り」は、地域の小学生が五月から練習を重ね、毎年六月に行われるお田植祭りにあります。

「せつぺとべ」で八幡神社に奉納されます。
 「太鼓踊り」は、八月の最終日曜日に諏訪神社に奉納されます。そのため約三週間、子どもから大人まで踊り子は一生懸命練習します。
 また、当日は、猛暑の中、約三十カ所を踊りを披露します。
 二つの踊りとも昔から地域に伝承されており、この伝統芸能は、絶やさずに後世に伝えていきたいと思えます。

こ のほかに、日吉地域の体育祭や豊年相撲にも参加しています。また、健康づくりや交流の場としての、いきいきサロンは、月二回実施しています。
こ れからの自治会活動も、地域住民一人ひとりがお互いに手を取り合い、各集落間の意見交換を十分に図りながら、「和」を持って活動していきたいです。



▲環境美化活動

環境をつくる意識を育てるための美化活動や高齢者との親睦を図るためのグラウンドゴルフ大会などを行い、地域の指導者による、しめ縄作りは、五年目となり、みんな上手に作れるようになりました。
 諏訪自治会には、日置校区と住吉校区の二つの育成会がありますが、これらの活動は、一緒にやって行います。