

ひ お き

2007. 5

Vol.24

HIOKI-City <http://www.city.hioki.kagoshima.jp/>

主な記事

- 市職員の状況 2
- 梅雨・台風シーズン到来! 4
- 市役所の組織が変わりました 6
- 地区コミュニティ連絡所設置 7
- まちの話題 8
- 市民の広場 18



1. 人件費の状況

市の職員には市長や市議会議員などの「特別職」の職員と、市庁舎や支所などの各施設で働く「一般職」（消防・医療職なども含む）の職員がいます。現在、これらの職員に支払われている人件費（給与や報酬など）の総額は17年度普通会計予算で31億2,829万円、一人当たり給与費は約605万円となっています。

①人件費の状況（普通会計）

区分	住民基本台帳人口 (17年度末) (単位:人)	歳出額 A (単位:千円)	実質収支 (単位:千円)	人件費B (単位:千円)	人件費率 (B/A) (単位:%)
17	52,668	24,046,943	1,520,928	4,400,185	18.3

②職員給与費の状況（普通会計）

区分	職員数 A (単位:人)	給与(単位:千円)				一人当たり 給与費 (B/A) (単位:千円)
		給料	職員手当	期末・ 勤勉手当	計 B	
17	517	1,972,456	312,895	842,941	3,128,292	6,050

③職員給与費の状況（公営企業会計）

事業	区分	職員数 A (単位:人)	給与(単位:千円)				一人当たり 給与費 (B/A) (単位:千円)
			給料	職員手当	期末・ 勤勉手当	計 B	
水道事業	17	14	60,416	20,896	25,324	106,636	7,616
病院事業	17	28	111,623	36,932	42,920	191,475	6,838

(注) 1. 職員手当には退職手当を含みません。
2. 職員数は平成17年4月1日現在の人数です。

3. 職員の平均年齢、平均給料月額、平均給与月額の状況（平成18年4月1日現在）

一般行政職と技能労務職（用務員、給食調理員、自動車運転手）、教育職の平均年齢と平均給料月額等を国と比較すると、次のようになります。

①一般行政職

区分	平均年齢	平均給料月額	平均給与月額
日置市	42.4歳	325,800円	359,215円
鹿児島県	42.9歳	355,400円	427,700円
国	40.4歳	328,477円	—
類似団体	43.4歳	345,483円	404,225円

②技能労務職

区分	平均年齢	平均給料月額	平均給与月額
日置市	49.1歳	298,900円	314,126円
うち用務員	48.5歳	305,200円	327,944円
うち給食調理員	52.2歳	293,100円	301,407円
うち自動車運転手	51.0歳	333,700円	357,300円
鹿児島県	44.6歳	336,100円	391,600円
国	48.4歳	286,500円	—
類似団体	47.8歳	318,854円	348,468円
民間事業者平均	50.0歳	—	337,640円

③教育職（幼稚園）

区分	平均年齢	平均給料月額	平均給与月額
日置市	38.8歳	298,200円	326,382円
鹿児島県	43.7歳	394,247円	431,673円
類似団体	43.8歳	349,486円	373,182円

(注) 1. 「平均給料月額」とは、平成18年4月1日現在における職種ごとの職員の基本給の平均です。
2. 「平均給与月額」とは、給料月額と毎月支払われる扶養手当、地域手当、住居手当、時間外勤務手当などのすべての諸手当の額を合計したものであり、地方公務員給与実態調査において明らかになっているものです。

4. 職員の初任給の状況（平成18年4月1日現在）

区分		日置市	鹿児島県	国
一般行政職	大学卒	159,700円	166,796円	170,200円
	高校卒	138,400円	135,632円	138,400円
技能労務職	高校卒	140,300円	142,198円	—
	中学卒	120,200円	125,146円	—

2. ラスパイレス指数の状況

この指数は、国家公務員の給与水準を100とした場合の地方公務員の給与水準を示す指数で、日置市（旧4町平均）は96.6となっています。

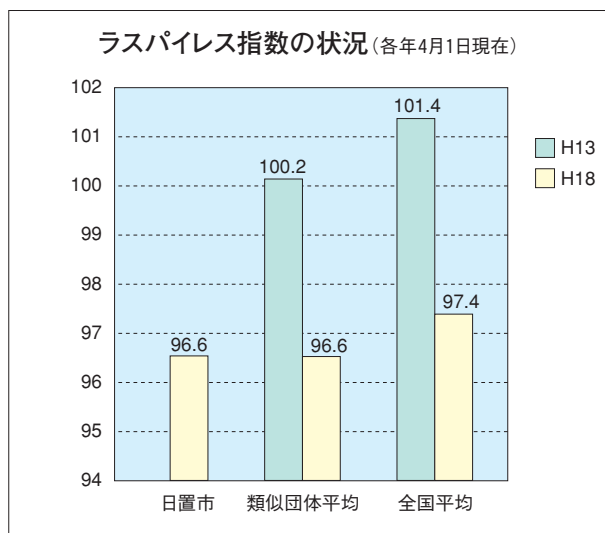

(注) 1. 類似団体平均とは、人口規模、産業構造が類似している団体のラスパイレス指数を単純平均したものです。

市職員の給与・職員数等の状況

市民一人ひとりが快適な生活を送れるように市の職員があらゆる分野の仕事に携わり、住みよいまちづくりの実現に向けて働いています。「市の職員数は？」「給料はどれくらい？」そんな声に答えるために、今月は給与や職員数などをお知らせします。

5. 職員手当等の状況(平成18年4月1日現在)

期末・勤勉手当(民間のボーナスにあたるもの、支給割合は国と同じ)

	1人当たり平均支給額 (17年度)	17年度支給割合	
		期末手当	勤勉手当
日置市	1,770,000円	3.0月分 (1.6)月分	1.45月分 (0.75)月分
鹿児島県	1,814,000円		
国	—		

退職手当(勤務年数と退職時の給料月額に応じて支給)

区分	日置市	国	
自己都合	勤続20年	23.50月分	23.50月分
	勤続25年	33.50月分	33.50月分
	勤続35年	47.50月分	47.50月分
	最高限度額	59.28月分	59.28月分
勲奨・定年	勤続20年	32.76月分	30.55月分
	勤続25年	41.34月分	41.34月分
	勤続35年	59.28月分	59.28月分
	最高限度額	59.28月分	59.28月分

扶養手当・住居手当・通勤手当

区分	内容
扶養手当	支給内容は国と同じ <ul style="list-style-type: none"> ・配偶者 月額13,000円 ・配偶者以外の扶養親族2人まで1人につき 月額6,000円 ・配偶者がいない場合の1人目 月額11,000円 ・扶養していない配偶者がいる場合の1人目 月額6,500円 ・その他の扶養親族 月額5,000円 なお、満16歳から満22歳までの子は1人につき5,000円が加算される
住居手当	1) 借家・借間居住者 <ul style="list-style-type: none"> ・月額家賃が23,000円以下の場合 月額家賃-12,000円 ・月額家賃が23,000円を越える場合 (月額家賃-23,000円)×1/2+11,000円で、27,000円を限度 2) 持ち家居住者 月額2,500円
通勤手当	2km以上に支給。2km~3km未満2,000円で、以後1kmごとに400円加算し、限度額24,500円

8. 年齢別職員構成の状況

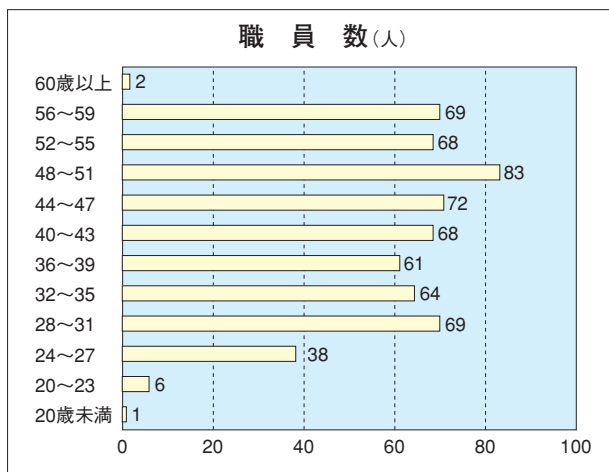

6. 特別職の給料・報酬等の状況

区分	給料・報酬月額	期末手当
市長	775,800円	17年度支給割合 3.3月分 (15%加算措置あり)
助役	624,150円	
収入役	—	
議長	391,880円	17年度支給割合 3.3月分
副議長	313,310円	
議員	290,030円	

9. 部門別職員数の状況

部門	職員数	
普通会計部門	議会	5
	総務	106
	税	33
	民生	73
	衛生	30
	農林水産	50
	商工	9
	土木	36
	下水道	5
	その他	33
	計	380
	教育部門	109
消防部門	67	
小計	556	
公営企業等会計部門	病院	26
	水道	19
	小計	45
合計	601	

職員に適用される「給料表」は、職種および仕事の難易や責任の度合いに応じて1級から7級に区分されています。職務の区分と級別の職員数(給料を支給している)は次のとおりです。

区分	1級	2級	3級	4級	5級	6級	7級	計
標準的な職務内容	主事補(技師補)・主事(技師)	主任	主査・係長	係長・主幹	課長補佐	課長	部長・支所長	
職員数(人)	25	33	175	130	59	45	9	476
構成比(%)	5.0%	7.0%	37.0%	27.0%	12.0%	10.0%	2.0%	100%



▲平成18年7月の豪雨による日吉町日置での土砂災害

備えは大丈夫？

・備えをもう一度確認しましょう。

【停電に備える】

ロースク、懐中電灯、携帯用ラジオ、マッチなど

【浸水・強風に備える】

①屋根や窓、雨戸など老朽化している場合は必要に応じて補強や修理しておく。

②雨水の逃げ道を確認するために排水溝を掃除するなど、家の周りを点検しておく。

梅雨・台風シーズン到来!



これから本格的な夏を迎えるまでの期間は、雨の多い日が続き、浸水やがけ崩れが発生する危険性があります。また、梅雨が過ぎるとそれまでの長雨に加え、暴風を伴う大雨、高潮や突風などにより大きな災害が発生するおそれがあります。予想が難しい地震などの災害と違って、事前にしっかりとした情報収集ができていれば、余裕をもった行動をとることが出来ます。日ごろからの心構えや準備をしておくことが大切です。

【避難に備える（非常持出品）】

非常食、懐中電灯、携帯用ラジオ、救急医薬品、衣類、貴重品など

・気象情報に注意しましょう。テレビやラジオ、市の防災行政無線の放送などから伝えられる気象情報等を普段から確認する習慣をつける。

・お住まいの近所の危険箇所などを知っておきましょう。

「山の斜面に家がある」「近くががけがある」など、自分の家のまわりにはどんな危険があるのか、また、どのような災害が

発生しやすいか、普段からよく確認する。

・避難場所や避難する道を確認しておきましょう。

日ごろから、家族でそれぞれの役割や避難する場所、そこまでの道順を確認し話し合っておく。

避難する時の注意

テレビやラジオ、市の防災行政無線の放送などから伝えられる最新の気象情報等に注意して、浸水やがけ崩れなど災害のおそれがある場合には、早めに避難し、災害から身を守りましょう。

・周りの状況をよく見て、危険と判断した場合には、避難の勧告や指示がなくても、自主的に避難をしましょう。

・お年寄りや子ども、病气やケガなどで体の不自由な方がいる家庭では、特に早めに避難しましょう。また、これらの方々には、家族だけでなく、近所の人も気配りを心がけ、協力してみんなで行動するようにしましょう。

・避難する前に、もう一度火の元の確認と戸締りを確認しましょう。

・避難時の服装は長袖、長ズボンなどの行動しやすく安全な服とヘルメットや底の丈夫な運動靴を着用するようにしましょう。

・何よりも、あわてず落ち着いて行動しましょう。

大雨や台風が去っても 注意が必要です

大雨や台風が去っても、土砂災害など二次災害が発生するおそれがあります。

引き続き注意をするよう心がけ、いつもと違う現象（普段わき水がながいところから水が噴き出す、がけの斜面を小石が転がり落ちるなど）を見かけたら、市や防災関係機関へ連絡をお願いします。

災害時の避難所一覧

地区	避難所	電話番号	
東市来地域	一次	高山地区交流センター	274-9856
		東市来農業構造改善センター	274-3665
		東市来保健センター	274-2111
		東市来総合福祉センター	274-6565
		伊作田地区活性化センター	274-9870
	二次	皆田地区公民館体育館	274-2152
		美山小学校体育館	274-2203
		上市来小学校体育館	274-9302
		鶴丸小学校体育館	274-2103
		湯田小学校体育館	274-2043
	伊作田小学校体育館	274-2718	
	川原記念館	274-2111(支所)	
伊集院地域	一次	日置市中央公民館	273-1919
		飯牟礼児童館	273-1632
		土橋児童館	273-9130
		伊集院北児童館	273-0769
		妙円寺児童館	272-4550
	二次	伊集院地区公民館	273-0315
		伊集院武道館	273-2111(本庁)
		伊集院総合体育館	273-1033
		伊集院小学校体育館	273-4852
		伊集院北小学校体育館	273-4858
		土橋小学校体育館	273-9331
		飯牟礼小学校体育館	273-2580
		妙円寺小学校体育館	273-1822
		伊集院中学校体育館	273-4851
	伊集院北中学校体育館	272-4996	
	土橋中学校体育館	273-9230	
日吉地域	一次	中区集会施設	292-2111(支所)
		扇尾小学校体育館	292-2080
		日吉老人福祉センター	292-2321
	二次	日吉中央公民館	292-2001
		山田公民館	292-2111(支所)
		住吉小学校体育館	292-2022
	日吉総合体育館	292-2056	
吹上地域	一次	吹上中央公民館	296-2124
		吹上勤労者体育センター	296-3074
		藤元地区体育館	296-2111(支所)
		平鹿倉地区公民館	296-2889
		永吉地区体育館	297-2005
		坊野支部消防詰所	296-2111(支所)
	二次	吹上老人福祉センター	296-2394
		花田小学校	296-2149
		野首地区公民館	296-2127
		和田小学校	296-2134
		吹上地区公民館	296-2083
		永吉保育所	297-2559
		永吉小学校体育館	297-2110
	吹上浜公園体育館	296-3077	

※二次避難所は、一次避難所では対応できない場合に開設します。

特に次のことに注意しましょう

①土砂災害を受ける可能性のある立地条件

- 急なげや山が家の裏にある→げ崩れに注意する。
- 谷川に沿った地域や出口がある→土石流に注意する。
- 川や海に沿った低地→風と洪水(冠水)に注意する。

②前兆現象

☆がけ崩れ

- 斜面の途中から水が吹き出す。
※地中の水が新たな水の道を作ったか、普段は流れない水の道に水が流れ始めたことが予想されます。
- 普段流れているわき水が、急に増えたり、急に止まる。
※水の道が大きくなるか、逆にふさがったことが予想されます。
- 小石が「ばらばら」と落ちてくる。
※土の粘着性が弱まっていることが予想されます。
- 樹木が揺れたり、倒れたりする。
※がけの上部で地面が動いていることが予想されます。
- 地鳴りや山鳴りがする。
※地中や山奥で山崩れ等の異常が発生していることが予想されます。

☆土石流

- 谷川の水が濁る。流木が混ざる。
※上流で山が崩れ、その土砂で水が濁り立木や流木が巻き込まれていると予想されます。
- 普段流れているわき水が、急に増えたり、急に止まる。
※上流で山が崩れ、一時的に水をせき止められていて、一気に流れ出す可能性が高く、極めて危険です。
- 遠雷のような異音がする。地鳴りや山鳴りがする。
※岩同士がぶつかる。木が折れる。斜面が崩れる等による異音が予想されます。
- 何かが焦げたような異様な匂いがする。
※岩や石同士が衝突により火花を散らし、焦げたような匂いがすることが予想されます。

③注意報・警報

- 降雨時における気象情報には十分注意し、テレビ・ラジオ・インターネット・電話等による情報収集に努めてください。
- 土砂災害の多くは「雨」が原因で発生していることから、「大雨・洪水警報」にも注意するよう努めて下さい。

④自主避難

- 豪雨や降雨が続いている場合には、家の周囲を見回り、②の「前兆現象」を発見したら、土砂災害の発生が懸念され、身に危険を及ぼす可能性があります。市役所・消防署が行う避難指示等を待つことなく、周辺の方々を伴って「自主的」に安全な場所へ避難しましょう。なお、避難される際は、飲料水や携帯食、身分証等の必需品を必ず持って避難しましょう。

4月1日から

市役所の組織が変わりました

市では、職員数の縮減により簡素で効率的な組織づくりを推進し、新たな行政需要や多様化する市民サービスに対応できる組織の整備を図るため、平成十九年四月一日に機構改革を行い、市役所の課・係の一部を変更しました。

会計管理者の設置

改正地方自治法（平成十九年四月施行）に基づき、「収入役の事務を兼掌する助役（兼掌助役）」を廃止し、「会計管理者（課長級）」を新たに設置、併せて「出納室」の名称を「会計課」に改称しました。

ねんりんピック推進係の設置

「ねんりんピック鹿児島2008（第二十一回健康福祉祭かごしま大会）」に対応するため、福祉課に「ねんりんピック推進係」を設置しました。

組織の充実、統廃合および係名の改称

新たな行政需要や多様化する市民サービスに適切かつ迅速に

対応し、より一層の行政運営を進めるとともに、市民に親しみやすい窓口を実現するため、次のとおり組織の充実、統廃合および係名の改称を行いました。

①係の充実および課の統合

■本庁福祉課障害高齢者福祉係を分割し、障害福祉係と長寿福祉係を設置。

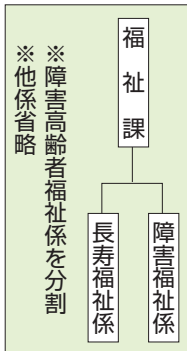

■本庁合併プロジェクト室を企画課に統合し、企画課に行政改革推進係を設置。

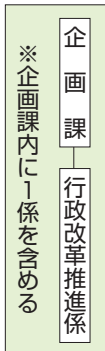

■東市来支所都市計画課を土木建設課に統合し、土木建設課に都市計画係と区画整理係を設置。

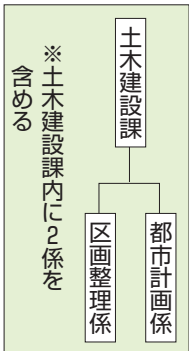

■東市来支所社会教育課スポー

ツ振興係を分割し、スポーツ振興係とB&G海洋センター指導管理係を設置。

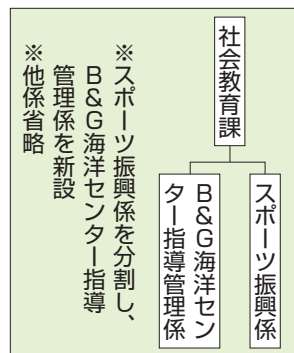

②係名の改称

■本庁児童地域福祉係を子ども福祉係に改称。

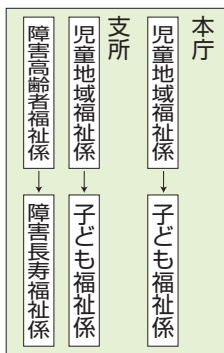

■各支所児童地域福祉係を子ども福祉係に、障害高齢者福祉係を障害長寿福祉係に改称。

事務の移管

本庁総務企画部総務課消防交通係の分掌事務であった消防団業務を、消防本部総務課に移管し、消防本部総務課に消防団係を新設。そのため、同係を廃止し、防災、災害救助、危機管理等の業務については、総務企画部総務課総務係の分掌事務となりました。

地域包括支援センターは、高齢者の生活を地域と協働しながら支えていくための中核拠点として、四月から業務を開始しました。

地域包括支援センターには、保健師、社会福祉士、介護支援専門員などの専門的なスタッフを配置し、介護予防マネジメント、高齢者の総合相談、虐待の防止・早期発見など、介護保険法に基づく次の包括的支援事業を行います。



▲4月に開設された地域包括支援センター

地域包括支援センターを開設しました

～介護や高齢者福祉の総合相談窓口～

地域包括支援センターが行う主な事業

- ① 包括的支援事業**
 - ① 介護予防ケアマネジメント
介護予防対象者の介護予防ケアプランの策定、評価などを行います。
 - ② 総合相談・支援事業
高齢者やその家族からのさまざまな相談を受け、高齢者などが抱える生活課題を的確に把握し、保健・医療・福祉の各種のサービスが受けられるよう必要な援助を行う。
 - ③ 権利擁護、虐待早期発見・防止
高齢者の人権や財産を守る
 - ④ 包括的継続的ケアマネジメント
介護支援専門員のネットワークの構築や、困難事例に対する助言などを行います。
- ② 要支援者のケアプラン作成**
介護認定審査会で「要支援1」「要支援2」と判定された方のケアプラン作成について、これまでは居宅介護支援事業所の介護支援専門員が作成していましたが、四月以降は地域包括支援センター（指定介護予防支援事業所）で作成します。

6月1日から、一部の証明書等が

お近くの地区公民館や郵便局で受け取れます

市では、平成十八年度に整備しました光ケーブルを利用して、市内の二十一地区公民館と三郵便局で次のサービスを始めます。

合わせてそれぞれの地区公民館をコミュニティ連絡所と位置付け、次の業務を取り扱いますので、市民の皆さんの積極的な参加をお願いします。

日置市地区コミュニティ連絡所の設置

目的

地区公民館を地域づくりの拠点として位置付け、地域の活性化を図るとともに、合わせて市民の利便性を向上させるために各種証明書を発行する事務所(以下「連絡所」という)を設置します。

連絡所の業務

- ① 地域づくりのための振興計画の策定に関すること。
 - ② 地域の共生・協働や市民参画の推進に関すること。
 - ③ 申請者本人または同居の家族の次の証明書等の発行に関すること。
- ア 住民票の写し
 - イ 印鑑登録証明書
 - ウ 所得証明書
 - エ 納税証明書

- オ 公課証明書
- カ 資産証明書

職員

地域づくり指導員(社会教育指導員並びに主事補)を配置します。

証明書発行事務の取り扱い

- ① 業務日
毎週火曜日と木曜日(ただし、十二月二十九日から翌年一月三日までの日と国民の祝日に関する法律(昭和二十三年法律第178号)に規定する休日を除く)
- ② 業務時間
午前八時三十分から午前十二時まで
- ③ 平成十九年六月一日(金)から

郵便局での証明書発行业務

らスタートします。(扇尾地区公民館を除く)

- 1 市内の郵便局での業務
- ① 平成十九年六月一日(金)から
- ② 月曜日から金曜日の午前九時から午後四時まで
- 2 取り扱う証明書の申請者本人または同居の家族の次の証明書等。

- ア 住民票の写し
- イ 印鑑登録証明書
- ウ 所得証明書
- エ 納税証明書
- オ 公課証明書
- カ 資産証明書

設置施設の名称と場所

日置市高山地区公民館	東市来町養母15819-4
日置市上市来地区公民館 (東市来農業構造改善センター)	東市来町養母11393-1
日置市長里地区公民館 ※証明書発行事務は除く。	東市来町長里184
日置市伊作田地区公民館 (伊作田地区活性化センター)	東市来町伊作田4318
日置市皆田地区公民館	東市来町湯田4477-2
日置市湯田地区公民館 (東市来総合福祉センター)	東市来町湯田3264
日置市伊集院地区公民館	伊集院町下谷口1857
日置市飯牟礼地区公民館	伊集院町飯牟礼910
日置市土橋地区公民館	伊集院町土橋793
日置市伊集院北地区公民館	伊集院町下神殿1147-1
日置市妙円寺地区公民館	伊集院町妙円寺一丁目 2200-793
日置市住吉地区公民館	日吉町日置11241
日置市日新地区公民館	日吉町山田343
日置市扇尾地区公民館	日吉町吉利7275
日置市野首地区公民館	吹上町田尻6037
日置市平鹿倉地区公民館	吹上町湯之浦5356
日置市吹上地区公民館	吹上町入来290
日置市永吉地区公民館	吹上町永吉5947
日置市坊野地区公民館	吹上町永吉10227
日置市藤元地区公民館	吹上町与倉3127-8
日置市花田地区公民館	吹上町花熟里250
日置市和田地区公民館	吹上町和田2104
日置市伊作地区公民館 ※証明書発行事務は除く。	吹上町中原2568

取り扱う郵便局

下伊集院郵便局	美山
伊集院北郵便局	つつじヶ丘団地入口
吉利郵便局	吉利

郵便業務開始から136年を記念

郵政記念日および記念イベント



▲日ごろの感謝を込めてポストを清掃



▲文書決裁事務を行う金さん



▲松島輝雄局長が「一日郵便局長」委嘱状を交付

郵政記念日となっている四月二十日、伊集院郵便局で第七十四回郵政記念式典および記念イベントが行われました。

日本郵政公社では、新式郵便業務が開始された明治四年三月一日（太陽暦四月二十日）を記念して、この日を郵政記念日と定め、本社、支社、郵便局など全国各地で式典を開催しています。

当日は、松島輝雄局長が市国際交流員の金信愛さんに「一日郵便局長」委嘱状を交付。その後金さんは一日郵便局長の業務として、少し緊張した面持ちで文書決裁事務を行いました。式典では、関係者約二十人が参加。局長式辞をはじめ、各種表彰が行われました。引き続き行われ

た記念イベントでは、伊集院幼稚園の園児ら七人が郵便局前のポストを清掃。園児らは、日ごろの感謝を込めてポストをきれいにしていました。

待望の弓道場が完成

東市来総合運動公園内弓道場落成式



▲宮路市長のあいさつ



▲新屋周七範士八段の場固め・天地お払い儀式



▲東市来中弓道部員による祝射

四月二十二日、東市来総合運動公園内に完成した弓道場の落成式が行われ、宮路市長、宇田市議会議長を始め弓道関係者約百人が出席しました。

落成式では、宮路市長が「施設を十分に活用し、愛好者のより一層の活躍を期待します」とあいさつ。宇田議長は「来賓あいさつのもと、新屋周七範士八段の「場固め・天地お払い儀式」や東市来中学校弓道部員による「祝射」などが厳粛に執り行なわれました。

この弓道場は、市総合計画に基づき（旧東市来町総合振興計画に登載）整備されたもので、平成十八年七月に着工平成十九年一月に完成し、総事業費は、一億二百四十一万一千円。施設は、木造（一部鉄骨）平屋建て（建築面積八二七・七七平方メートル）で、それぞれ六人立の近的射場と遠的射場、師範控室など配置され、県内でも有数の射場となります。

弓道場使用料（単位：円）

使用区分		1時間あたり使用料
専用使用	児童・生徒	180
	上記以外の者	300
一部使用	児童・生徒	1人につき30
	上記以外の者	1人につき30

※児童・生徒は高校生まで。

※使用者が入場料を徴収するときは使用区分ごとにそれぞれの使用料の2倍の額となる。

県公安委員会が平成十八年九月一日から平成十九年二月二十八日までの期間に実施した「交通安全いきいきクラブ0・0コンテスト」で、麓東（伊集院）と下方限（伊集院）の交通安全いきいきクラブが全クラブ員の期間中の無事故・無違反を達成し、四月十六日、定信彦日置警察署長から表彰の伝達を受けました。定日置警察署長は「これからも交通事故のない地域を目指して活動してください」と激励しました。



クラブ員の無事故・無違反で表彰

交通安全いきいきクラブ0・0コンテスト



独居老人宅を訪問

建具家具木工組合

四月十日、『良い戸』の日にちなんで、日置市・いちぎ串木野市建具家具木工組合の職人さんらが、高齢者宅を訪れ、雨戸やふすまの補修などボランティア活動を行いました。

思いがけないサービスに、東市来町湯田の黒崎シマさんは、「今まで台風がきても、雨戸が閉められず恐い思いをしていたけど、これで安心です」と大変喜んでいました。

地域の交通事故防止に二役

春の交通安全街頭キャンペーン



日吉中学校が、日置警察署から自転車安全モデル校として指定され、四月九日、同校で伝達式が行われました。

これは、自転車の安全な利用の交通安全意識を高め、学校と地域で、子どもの事故防止を目的としています。

伝達式のあと、日置警察署の當房交通課長から、自転車安全利用について講話があり、子どもたちは自転車のマナーについても熱心に聞き入っていました。また、当日は日吉地域交通安全

全協会の会員が、日吉駐在所前で春の交通安全街頭キャンペーンを実施。通勤・通学車両を対象に安全運転を呼びかけました。



久しかぶいの、よかひととき

平成19年度関東東市来会総会

四月十四日、品川区の三州倶楽部にて、平成十九年度関東東市来会（前田国次会長）が開催されました。出席者は約百名。日置市からは宮路市長、宇田市議会議長が出席しました。前田会長のあいさつ後、宮路市長が来賓あいさつ。続いて来賓者の紹介があり、厳かな雰囲気の中、会は終了しました。

総会后、元日産自動車株式会社副社長 南光成氏（東市来町

湯田出身）が「私が歩んで来た人生」と題し講演。「物づくりの人生であったが、企業のトップとして仕事を成し得たのは、郷里東市来で育まれたものであり、故郷が人生の支えであった」と故郷に対する熱い思いを話しました。



地域ぐるみで農業資源を守る

「農地・水・環境保全向上対策」協定調印式

平成十九年度から新たに始まった地域の共同活動を支援する「農地・水・環境保全向上対策」の協定を日置市内二十二組織が結ぶことになり、四月十六日、市中央公民館で調印式が行われました。

この支援事業は、これまでの農地の保全活動に加えて、農用施設を長持ちさせるようなきめ細かな手入れ、自治会内の自然環境や景観などを守る地域共同活動を推進するものです。農業者だけでなく地域住民・自治会・関係する団体などが一体となって幅広く活動する組織が新たに発足しました。



▲協定書に調印する代表者ら

組織ごとに用排水路・ため池・農道等の草払いの維持作業、生活排水路・生活道路の維持作業、環境美化活動などの活動支援として国・県・市から交付金が、日置市全体では九百五十六畝の農地に水田で四千四百円、畑に二千八百円が十町当たり交付されます。

調印式には、二十二組織の代表者らが出席し、吹上地域「入来地区ふるさとを守る会」の内村文弘代表が「農村環境や施設等の維持管理に努め、住みやすい農村社会の建設に集落一体で取り組む」と誓いの言葉を述べました。



▲誓いの言葉を述べる内村文弘代表

特定農用地を利用し、さらなる活性化をめざす

吉利北区・田代地区特定農用地利用規程認定書交付式

三月三十日、吉利北区・田代地区特定農用地利用規程認定書交付式が市中央公民館で行われました。

式では、宮路市長から吉利北区（日吉）と田代地区（東市来）の自治会長に認定書が交付された後、宮路市長、片平日置市農業委員会会長、松崎さつま日置農業協同組合長があいさつ。宮路市長は「特定農用地を

利用して集落営農などを展開する中で地域住民や関係団体と力を合わせて進めていってほしい」と激励。続いて、交付を受けた二地区の代表者から、これからの抱負などが述べられました。同二地区は特定農用地を利用して集落営農を展開する予定。今後の活躍が期待されます。



さらなる農業振興に期待

農地環境整備事業入来地区完工

平成十四年度に着工した入来地区（吹上）の県営農地環境整備事業が平成十八年度末で完工し、その完工式が四月二十日、行われました。

完工式には換地委員や工事委員として事業の推進に携わった入来地区の役員や行政関係者が出席。区画整理を終えたほ場を見渡す場所に設置された記念碑が除幕されると、感慨深げに見

入っていました。

除幕された記念碑の近くには、明治三十八年に完工した排水耕地記念碑も建っています。委員らは二つの記念碑を見比べながら決意を新たにしていました。

五年の歳月と事業費一億九千九百五十万円を投じた事業の受益面積は約十五ヘクタ。入来地区のさらなる農業振興が期待されます。



四月二十一日、伊集院森林公園で炭焼体験が行われました。参加者は森林公園炭焼窯で炭焼きの準備。炭となる木を窯に入れ、窯の入り口を土などで塞ぐ作業を全員で行いました。窯の入り口を塞ぐといよいよ火入れ。薪から立ち上る煙は窯を通り、煙突から少しずつ出てきました。

陽春の森林公園で炭焼きを体験



伊集院森林公園炭焼体験

県知事が認定するエコファーマーとして原口酒造(株)と西園一幸さんが認定され四月十三日、認定証が手渡されました。認定は「持続性の高い農業生産方式の導入に関する法律」に基づき、土づくりや農薬、良質堆肥などの技術を一体的に導入した、いわば環境にやさしい農業実践者を認定するものです。

環境と人にやさしい農業を实践

エコファーマー認定

原口酒造は自社ブランド焼酎原料となる甘藷をほぼ無農薬、有機肥料で栽培。「麦、米のよ

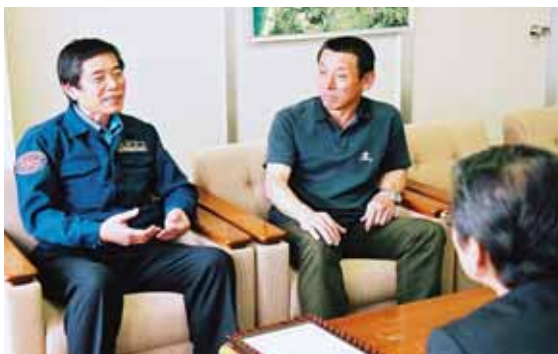

▶農業への熱い思いを語る原口さん(左)と西園さん(右)



飯牟礼に農産物加工施設完成

飯牟礼農産物加工センター落成式

三月二十七日、飯牟礼地区(伊集院)に待望の農産物加工センターが完成し、四月二十八日に落成式が行われ、地区住民や市関係者、建設関係者など約五十人が参加しました。

この施設は、飯牟礼地区の活性化を図るため、農業・農村活性化推進施設等整備事業を導入し、平成十八年十二月十九日から着工。総事業費約三千四百八十二万円で、製品加工室や製品保管庫なども完備した施設とな

っています。落成式では、オープニングセレモニーが行われ、施設前でテープカット。続いて宮路市長が「この農産物加工センターを利用して、飯牟礼地区の活性化に繋げてほしい」とあいさつ。その後、建設用地提供者の南禮子さんと建設関係者に感謝状が贈呈されました。落成式終了後、センター内を見学。参加者は加工室の機材などの説明を熱心に聞いていました。

第6回 オール九州 B&Wショウ



豊かな大地に育まれ金

第六回オール九州ブラックアンドホワイトショウが三月二十四・二十五日、熊本県家畜市場で開催され、県酪同士の迫竜一さん(日吉町吉利)の牛が、チャンピオンを獲得しました。チャンピオンの名前は「バインダーハムスカイデリア」。自家産で平成十四年八月八日生まれます。九州各地、百六十九頭の出品があり、審査員はチャンピオン決定まで慎重に審査されました。



▶さまざまな釣り竿がプールサイドを埋め尽くしました

手ごたえにえびす顔の大公望

平鹿倉ニジマス釣り大会

廃校となった旧平鹿倉小学校（吹上）のプールを活用した地域づくりイベント「平鹿倉ニジマス釣り大会」が四月二十九日、開催されました。

九時開始を待ちきれず、プールサイドは約百三十人の参加者で埋まります。「どろぞろ」。合図とともに、川釣りや海釣りなどさまざまな釣り竿が一斉に水面に差し掛けられました。

この日のためにニジマスは一週間エサ抜き。「今年はや育て過ぎた」というニジマスは体長二十センチを超え、次々と参加者の釣り竿をしならせました。その手ごたえに思わずえびす顔。

大会のために、溪流を引き込んだプールで、地域の青壮年会が昨年末から養殖。三センチの稚魚二千五百匹から丹念に育てました。

おかげさまで三周年

ひまわり館誕生祭

日置市の南の玄関口として、地域産品の販売や地域情報を発信している直売所、ひまわり館（吹上）の三周年誕生祭が四月二十二日、同館で開催され、終日買い物客でにぎわいました。

誕生祭企画として、全商品が五割引き。来店者全員にひまわりの苗が配られるとあって、開店前から長い列ができました。和田小学校児童による威勢のいいひまわり竹太鼓が

開店を後押しし、店内は両手いっぱい野菜を抱えた客でレジ待ちの行列も。県立農業大学校も農産物を販売、地区民手づくりのきねつき餅も振る舞われま

した。駐車場や店内案内など和田地区総出で誕生祭を支援。役員の一人は「おかげさまで三年間順調に成長している。地域活動の一環として地道に続けたい」と話していました。



◀たくさんの人でにぎわうひまわり館



春を告げるシャンシャン馬

湯之元馬頭観音馬踊り

四月十五日、湯之元温泉街（東市来）で「湯之元馬頭観音馬踊り」があり、大勢の人で賑わいました。

この祭りは、明治二十五年に牛馬の供養や無病息災の祈願祭として始まった伝統行事で、一時途絶えましたが、昭和二十三年に復活。現在、湯之元クラブ（内田千年会長）が中心となって開催しています。

今年も、例年より一週間遅れの開催となりましたが、大勢の市民、観光客が訪れ、色鮮や

かに花飾りをした二頭のシャンシャン馬を先頭に、踊り連、太鼓、三味線が約三十五ヶ所で踊りを披露し、温泉街一帯は終日華やいだ雰囲気になりました。また、温泉街の歩行者天国では、木市や露店が立ち並び、祭りをいっそう盛り上げていました。

歩行者天国の一角では、遠見番山緑の少年団（新村利芳育成会長）の小学生八名、中学生一名と父兄が緑の募金活動を行いました。

四月一日、尾木場地区（東市来）で「棚田散策&山菜狩り体験」が行われ、鹿児島市などから二十八家族八十人が参加。あいにくの雨でしたが、棚田の散策、めだかの見学やタケノコ掘りなどを楽しみました。

タケノコ掘りでは、地元の方からタケノコの掘り方の説明を受け、一斉に竹林の中に。袋いっぱいにタケノコを詰め込む家族の姿が見られました。また、わらび狩りでは、畑一面に生えたわらびを一生懸命摘み取るな

棚田散策、山菜狩り体験

尾木場めだかの里

どめだかの里の春を満喫していました。

昼食では、地元の野菜を使った豚汁、わらびやタケノコの漬物やご飯が振舞われ、地元産のいちご、お米が当たる抽選会で盛り上がりました。

午後からは、森林浴を楽しみ、一本杉の見学や用意された杖を使いながら急な斜面を登り、途中、その杉にまつわる「狩人の墓伝説」に聞き入っていました。

参加者は、「尾木場の方々のやさしさ、温かさを感じました」



なつかしの映画に見入る観客

高齢者の生きがいづくりを支援

NPO法人ひばり倶楽部「なつかしの映画会」

四月二十三日、NPO法人ひばり倶楽部が主催する「なつかしの映画会」が飯牟礼児童館（伊集院）で行われました。

この活動は、高齢者の生きがいづくりの一貫で映画会を開催し、高齢者に映画を楽しんでもらうことと、共通の話題で交流を図ってもらうことを目的としたもの。

当日は、同地区敬老会の代表の呼びかけもあり、住民約五十人が参加。日ごろあまり見る機

会のない映画に泣いたり笑ったりとそれぞれに楽しんでいるようで、上映終了後も、映画の話題で大いに盛り上がりっていました。

ひばり倶楽部の畠中さんは、「最新家電が次々と出る便利な時代、高齢者の中にはそれらをうまく使えない方も多く、映画を見る機会も少ないと思います。この映画会が高齢者にとっての生きがいづくりのきっかけになればいいですね」と話していました。



「昔の農村の風景が残り、人情もあり、都会に欠けているいろんなことを得た体験でした」な



ど感激した様子で会場を後にしました。



NPO法人ひばり倶楽部の畠中さん（左のあいさつ）

上土橋 棒踊り

伝統を受け継ぎ 五穀豊穰と家内招福を祈願



四月二十九日、上土橋地区（伊集院）勝護院前広場で同地区の運動会が行われ、地域伝統の棒踊りが披露されました。

この踊りは五穀豊穰や家内招福などを祈願して毎年披露されるもの。

今年も地区内の小・中学生十五人が快晴のもと元気いっぴいに踊りを披露しました。



歩いた、走った、春の吹上

吹上青松ジョギング大会

吹上青松ジョギング大会が四月十五日、吹上浜公園で開催されました。二年ぶりに行われ二十二回を数える大会には、県内外からおよそ千五百人が参加。小雨に映えて咲く満開のツツジに励まされ、思い思いのペースで歩き、走りました。

ウォーキングは五キロと十キロの二コース。さつま湖から正円池を経て吹上浜を歩く十キロの白砂コースには四百人が挑戦。具掘りを楽しみながらゴールを目指す参加者も。ジョギングには愛好者から競技者まで幅広く参加。一・五キロ、三キロ、七キロの三コースにそれぞれ挑んでいました。

妙円寺五区が六連覇達成

自治会対抗親睦ソフトボール大会

四月八日、伊集院総合運動公園多目的広場、サッカー場で自治会対抗親睦ソフトボール大会が行われ、二十二チームが参加しました。

熱戦を制したのは妙円寺五区自治会。今年で六連覇を達成しました。

会場では、吹上の地場産品のほかマレーシア物産も販売され、参加者は「吹上ならではの」を買い求めています。

参加者には吹上温泉無料入浴券も進呈され、好みの温泉で疲れを癒していました。ジョギングの優勝者は以下のとおりです。(市関係分敬称略)

- ▼一・五キロ女子 樽野華奈(小学四〜六年)、樽野莉奈(中学一〜二年)
- ▼三キロ男子 有馬久光(50歳以下)
- ▼三キロ女子 下園理恵(小学四〜六年)
- ▼七キロ女子 久保舞花(中学一〜二年)
- ▼三キロ男子 富奥裕子(30〜49歳以下)



豆力十元気よくハツケヨイ、ノコッタ!

第35回 彼岸相撲大会

好天に恵まれた春分の日の三月二十一日、恒例の彼岸相撲大会が市営相撲場(B&G海洋センター)で開催され、東市来地域内の小・中学生や鹿児島市内の高校相撲部など百六十人が、団体・個人戦で手に汗握る熱戦を繰り広げました。

また、伊作田小児童による相撲体操や相撲甚句が披露されると、会場から大きな拍手が送られました。

この大会の創始者は、明治二十年、東市来町に生まれ、天才的な相撲で県内に知れ渡った「白糸関」(吉田 森太郎氏)。当時、娯楽的な催しが無かった湯之元を活性化させようと始められました。

団体・個人戦の優勝は、次のとおりです。(敬称略)

- 団体戦**
 - 小学生 伊作田A
 - 中学生 東市来中
 - 高校生 樟南高校
- 個人戦**
 - 小四男子 元 気(伊作田小)
 - 赤崎 純 平(湯田小)
 - 小五男子 緒 方 隆 太(伊作田小)
 - 小六男子 上 園 聖 奈(鶴丸小)
 - 小四女子 奥 蘭 菜 生(伊作田小)
 - 小五女子 三 蘭 雅 弥(伊作田小)
 - 小六女子 永 山 僚 祐(東市来中)
 - 中学生 枝 元 僚 祐(東市来中)
 - 高校生 城 樹(鹿児島商業)

新任地で決意新たに

平成19年度日置市転入教職員宣誓式

四月十一日、市中央公民館で平成十九年度日置市転入教職員宣誓式が行われ、転入教職員や学校関係者約百二十人が参加しました。

平成十九年度は小学校四十四人、中学校三十人、教育委員会一人の教職員が新たに日置市に赴任。式では、転入教職員を代表して、伊集院小学校の濱田梨絵先生が宣誓し、伊集院中学校の坂口勝美校長が転入教職員を代表してあいさつをしました。



宣誓を行う濱田梨絵先生

四月七日から八日、県立南薩少年自然の家で、日吉地域子ども会リーダー研修会が行われました。

これは、子どもが話し合い活動や野外活動を通し、リーダーとしての自覚を高めることを目的とした恒例行事。

今年の参加者は三十六人。初日は南薩自転車道を利用し、吹上浜海岸沿いを横目に、満開の桜道を満喫しながら約四十キロの道のりをサイクリングで完走。南薩少年自然の家では、レクリエーション等の研修。二日目は野外活動としてカヌー体験などを行いました。この研修の成果をこれからの活動に生かしてほしいです。

子ども会相互の交流で次代のリーダーを育成



日吉地域子ども会リーダー研修会



しんこ団子いかが？

生活研究グループたけのこ

しんこ団子発祥の地、扇尾地区（日吉）の生活研究グループたけのこのメンバーが、毎週金曜日の朝、城の下物産館で手作りのしんこ団子を出店しています。

これは、同グループがむら起こしの一貫として始め、夏場を除く気候の良い日に出品。市内外から買い求めにきます。材料は地元産のもち米や、炭は住吉地区の木炭を使っています。香ばしい焼きおこげがマッチしたしんこ団子。お一ついかが？

一二年を五感で体感

和田小で南極の水体験

和田小学校（吹上）に四月二十三日、南極の水が届き、全校児童らが貴重な体験をしました。氷は、同小教諭の友人で南極観測砕氷船「しらせ」に乗船する隊員から送られたもの。三十センチほどの立方体でおよそ十キロ。児童は南極について学んだあと、直接、氷にタッチ。「手がしびれそう」と大喜びでした。また、砕いた氷と冷蔵庫の水と溶け方を比べて「溶けにくいし、パチパチと不思議な音がする」。

「二年前の水で、そのときに閉じ込められた空気がはじける音」と聞き、興味深げにコップをのぞき込んだり、耳を澄ましたり。見て、触って、嗅いで、聞いた後は「二年前の南極を味わおう」とカキ氷に。水道水の氷とは全く違う澄んだカキ氷に、無言でさじが動きました。児童は「めったに体験できないことができてうれしい」と満足そうでした。



しんこ団子の調理の様子



心もからだも健康になればみんな幸せ

「五月病」の時期です。 ストレスコントロールに 色の力を活用してみませんか!!

■昔からあった色を使った健康法

昔、日本では下着に赤い腰巻やふんどしを身につけました。これは、赤色が腰まわりを温める効果があると認められていたからです。赤は気分を高揚させ、血圧を上げて血流をよくする働きがあるとされています。

色がなぜ、心身に影響するのか?色によって刺激を与えられた脳は、その刺激をホルモン分泌器官や、交感神経、副交感神経といった神経系へと伝えます。これらの器官は身体や精神のバランスを整えるのに大きく関わっているため、心身に影響を及ぼすことへとつながるのです。

■色と心の関係

色は心の言葉であり、「気になる色」や「好きな色」にはその時々々の心理状態が反映しています。つまり好きな色とは脳が心地よいと感じる色であり、どの色を好きと感じるかによって、心身が何を求めているかがわかります。例えば、何となく今日はこの色の服を着たいと思う時は、自分の直感を信じて使ってみましょう!

■色彩の意味と心身への効果

色	色の心理的・生理的效果	色を求める心理状態	色	色の心理的・生理的效果	色を求める心理状態
●	<ul style="list-style-type: none"> ・脈拍・呼吸数が増える ・血圧上昇・緊張感を高める ・気分が高揚する ・活動的になる 	<ul style="list-style-type: none"> ・自己主張・自己顕示欲の表れ ・意欲的・バイタリティーにあふれている 	●	<ul style="list-style-type: none"> ・血液を浄化する ・白血球を増やす ・感受性を高める ・心身の傷をいやす 	<ul style="list-style-type: none"> ・悲しみ、不安など気力が少し低下 ・その状態から回復したいと願っている
●	<ul style="list-style-type: none"> ・血圧の循環を促進する ・食欲増進喜び感や幸福感を与える 	<ul style="list-style-type: none"> ・愛情欲求の表れ ・社会的で行動的になっている 	●	<ul style="list-style-type: none"> ・健康保持、規則正しい生活リズムを促す ・『和』を保つ力を与える 	<ul style="list-style-type: none"> ・物欲、愛情欲の高まり ・現状維持や保守性を促したい
●	<ul style="list-style-type: none"> ・消化作用を円滑にする ・新陳代謝を促進する ・物事を明確にとらえ正しい判断を促す ・心を明るくする 	<ul style="list-style-type: none"> ・希望や願望などの自己欲求が抑えきれず外に向かっていこうとしている 	●	<ul style="list-style-type: none"> ・ホルモンバランスを促し、安定させる(若返り効果) ・安堵感ややさしさを与える 	<ul style="list-style-type: none"> ・明るさの中の不安 ・女性性へのあこがれ
●	<ul style="list-style-type: none"> ・目の疲れを和らげる ・自律神経を鎮める血圧を下げる ・過労を防ぐ(リラクゼーションを促す) 	<ul style="list-style-type: none"> ・休息、睡眠の欲求 ・安定感を求めている 	○	<ul style="list-style-type: none"> ・緊張感を与える ・ボランティア精神の高まり 	<ul style="list-style-type: none"> ・自己奉仕の高まり ・自己否定・逃避の高まりと不安
●	<ul style="list-style-type: none"> ・血圧、体温を下げる ・免疫力を高める ・気分を落ち着かせる ・精神を集中させる 	<ul style="list-style-type: none"> ・肉体的疲労感の自覚 ・コミュニケーションの円滑化を求めている 	●	<ul style="list-style-type: none"> ・自立心、独立心を表す ・感受性を高め、芸術センスに優れる 	<ul style="list-style-type: none"> ・不信任感、疑惑、恐怖心を表す ・先に進むのを引き止める自己をかかす

梅じゃこごはん

【材料4人分】

- 米 …… 2と1/2カップ
- だし昆布 …… 5cm
- 梅肉ソース …… 大さじ3
- 梅肉 …… 1/2カップ
- みりん …… 大さじ2
- 砂糖 …… 小さじ1
- ちりめんじゃこ …… 1/2カップ
- 白ごま …… 大さじ2
- 青じそ …… 5枚



【作り方】

- ①米はよくとき、ざるに上げて30分ほどおく。
- ②だし昆布は切り込みを入れ、米と同量または1割増の水につけて、10～20分おく。
- ③②の昆布のだし汁にといだ米を入れ、20分ほど浸したら梅肉ソースを加え、炊く。
- ④炊き上がったら10分ほど蒸らし、大きめのボウルに移す。ちりめんじゃこ白ごまを加えて混ぜ、千切りにした青じそをのせる。

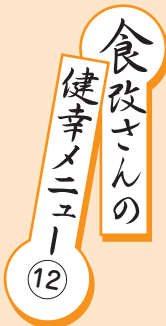



このコーナーに掲載を希望されない方は手続きのときに、お申し出ください。

おめでとう

4月受付分(敬称略)

伊集院地域

(出生児) 御領園 進 小城
久保 帝桜 健太 郡上
内 嘉菜子 嘉彦 郡下
中村 菜々美 慎一 妙円寺8区
江上 華音 章 平古
福永 翔望 淳一 妙円寺3区
内村 友香 幸之助 下神殿1区
田上 舞美 美知年 平古
塩屋 颯大 博之 徳重東
尾辻 朔翔 治彦 中福良
中野 美海 憲治 つじヶ丘3区
東瀬戸 暹 忍 徳重東
山下 真旺 竜一 徳重東
烏帽子 開晟 勝也 朝日ヶ丘
北園 鉄心 裕貴 瀬戸内
池畑 美優 智文 妙円寺9区

(保護者) 齊司
(自治会) 麓下

東市来地域

(出生児) 富迫 然大朗
久保 琴乃
(保護者) 齊司
(自治会) 麓下

吹上地域

(出生児) 有馬 遙人 浩和 下田尻
岩下 光輝 末男 南湯之元
岩下 さくら 末男 南湯之元
井之上 陽菜 昌弘 下田尻

(保護者) 日新

おくやみ

4月受付分(敬称略)

伊集院地域

(故人) 黒木 ハルエ 朝日ヶ丘 99
松山 久子 城山 86
弓削 豊子 猪鹿倉 76
藤田 鉄郎 麦生田東 72
福田 トシ 中神殿 90
森重 健一 下神殿1区 59
上 武男 中川 94
馬場園 セツ子 竹之山 67
宮下 重春 麦生田下 88

東市来地域

(故人) 片平 智美 上床 73
迫 タマ子 堀内 84
田中 次夫 駅前 82
山之口 シン 立和名 87
片平 富男 田代 78
上園 良市 赤崎 52
西田 フミ 駅前 90
西 次盛 駅前 92
横手 スミ枝 釜口 89
清藤 トミエ 田代 78
松山 ノブ子 古市 97

(享年) (自治会)

日吉地域

(故人) 松崎 博巳 諏訪 81
假屋崎 フヂ 北区 83
島中 ミツエ 北区 90
豊岡 豊 草原 93
平原 貞 諏訪 84
永濱 正治 八幡 69
宮脇 良吉 八幡 86
向井 喜也 青松園 95
伊内 行男 青松園 84

(享年) (自治会)

吹上地域

(故人) 岡元 チヅ子 中津 65
黒川 榮 坊野上 84
月野 清徳 天昌寺 60
船倉 豊昭 西本町 78
福元 ミカ 窪田 97
東 和子 下草田 80
上床 清子 中和田 71

(享年) (自治会)

行政に対するご相談は、行政相談委員へ

平成19年4月1日付で、三原辰子さん(東市来地域)、橋口勇さん(伊集院地域)、下野衛さん(日吉地域)、甲斐克美さん(吹上地域)が、本市の行政相談委員(総務大臣委嘱)に委嘱されました。

行政相談委員は、主に「国の役所の仕事について苦情や意見・要望があるが、どこに相談してよいか分からない」といった相談を受けて、中立・公正な立場からその処理を図っています。

例えば、道路、登記、税金、年金、郵便、労働などの問題でお困りの方は、お気軽にご相談ください。

なお、相談は、秘密を守り無料です。

行政相談委員の連絡先

担当地域	行政相談委員名	住所	連絡先
東市来	三原 辰子	東市来町伊作田2656	274-4716
伊集院	橋口 勇	伊集院町猪鹿倉299-1	273-3990
日吉	下野 衛	日吉町吉利870	292-4658
吹上	甲斐 克美	吹上町永吉7019-2	297-2587



三原辰子さん(東市来地域)



橋口 勇さん(伊集院地域)



下野 衛さん(日吉地域)



甲斐克美さん(吹上地域)



畑に出ることが生きがい 生涯現役が目標

九十歳で現役葉たばこ栽培農家の平田さん。四反三畝の葉たばこ畑を奥さんとともに切り盛りしています。二十七歳から始めた葉たばこ栽培は今年で六十四年目。日吉地域葉たばこ耕作組合の中でも一番長く活動しています。

葉たばこは毎年一月に種をまき、ハウス内で育てた苗を三月に畑に植付け、五月下旬から六月にかけて収穫、その後共同乾燥場で乾燥し出荷します。取材をした時は、収穫前のわき芽の摘み取り作業の真っ最中。「毎朝五時から畑で作業しています。収穫時期になると忙しさはピークに達し、日差しの照りつける中での作業は一苦勞。九十歳という年をむかえ、夏場の作業中には水分補給をするなど、健康管理には人一倍気を使っています」と平田さん。元気に畑仕事をこなす姿からは年齢を感じさせません。

平田さんは葉たばこ畑のほかにも、田んぼ五反、からも畑三反を所有。忙しい時期には鹿児島市に住む娘さんも加勢に来てくれるそう。何よりも農業が好きだという平田さんは、今でも自分でトラクターを乗りこなすほど元気。「どんなときでも畑に出れば元気が出る。丹精込めて育てる作物の生長と出荷する時の楽しさがあるから農業はやめられません。これからは健康管理に気を付けて、生涯現役で農業を続けることが目標」と話す平田さん。これからも奥さんとともに元気で葉たばこ栽培に取り組んでください。

ひらた といち
平田 戸一さん〔90歳〕

日吉町日置（八幡自治会）

●葉たばこ栽培農家



稲留 秀虎くん（1歳4か月）

父 淳さん 母 由紀子さん
（伊集院町土橋）

■おかあさんから

歩き始めたばかり。普段はすごくおとなしいけど、今は歩くのが楽しくてしょうがないみたいです。真っ直ぐ素直な子に育ってね。



尾堂 陽ちゃん（1歳5か月）
昇くん（3か月）

父 誠さん 母 恵美さん
（伊集院町土橋）

■おかあさんから

食欲・好奇心ともに旺盛な2人。たくさん食べてたくさん遊んで、明るくやさしい子に育ってね。

元気のある
お子さんの写真を
募集しています。

市内に在住の6歳以下のお子さん
①氏名②生年月日③保護者氏名④お子さんの近況⑤お子さんへのコメント
⑥広報へのご意見⑥連絡先を添えて、市役所総務企画部企画課（住所は
未バシ）までお送りください。

わんぱく
直送便



ギャラリー 私の作品展

『手まり』

利根川 敦子さん(69歳) 吹上町永吉

永吉地区公民館の手芸教室に通う利根川さん。講座生8人とともに「手まり」づくりを楽しんでいます。手芸を始めたのは、同趣味の仲間づくりと趣味で指先を動かして老化防止に役立てようという思いから。手まりは一つ完成させるのに1週間から2週間かかります。幾何学模様の難易度で様々ですが、難しいものを何日もかけて作りあげた時の達成感はひとしおです。伝統の手まりづくり。これからも次代に引き継いでいってほしいです。



ウォッチまちの文化財 24

本田兄弟の墓碑 (伊集院地域)

伊集院地域の護国神社の近くに、西郷隆盛が建てた本田兄弟の墓碑があります。本田兄弟とは、伊集院の郷土であった吉左衛門親正と太郎作親直の2人のことで、共に戊辰戦争で亡くなりました。

本田兄弟の父は西郷とも親交があり、兄弟が慶応3(1867)年に藩主に従い京都に行くとき、西郷は「お前達が戦死したら墓はおれが建ててやる」といって励ましたと伝えられています。

2人は、鳥羽・伏見の戦いで奮戦した後、明治1(1868)年に、越後(現在の新潟県)の長岡での戦いに参加しました。長岡の戦いは戊辰戦争の中で最も激しい戦いで、官軍も多くの犠牲者を出しました。本田兄弟も、兄の親正が26歳、弟の親直は22歳で戦死しました。

明治2(1869)年8月、西郷は自ら筆を取って追悼の文章を書き、石工に彫らせ、兄弟の墓を建ててやりました。碑文の最後に「西郷隆永」とあるのは、当時の西郷隆盛の名前です。

〈引用参考文献〉『伊集院郷土史 第一部』伊集院町



Access

本庁から車で5分
(ハローワーク伊集院近く)



私の将来の夢は、パティシエになることです。その理由は、私自身ケーキが大好きなこと、店頭に並んでいるお菓子のデコレーションの精密さに感動して、私も作って、周りの人を幸せにしたいと思ったからです。



みんなを幸せにするパティシエをめざして

東市来中学校三年

福島 有里菜

ふくしま ゆりな

パティシエは、人気のある職業の一つですが、一流のパティシエになるためには、ただ単に「お菓子が好き」という気持ちだけでは難しいと思います。細かい作業に取り組み集中力や高い技術力、多くの素材を組み合わせる個性やアイデアも求められると思います。また、食品全般・洋菓子に関する知識も身につける必要があります。

今、私は将来の夢を叶えるために、休みの日などに料理本を見ながらお菓子作りに励んでいます。失敗ばかりして、まだ満足のものを作れませんが、お菓子作りをしている時と家族や友だちに食べてもらって、みんなが喜んでくれる時の姿を見ると、「よし、次はもっと頑張るぞ」とやる気がわいてきます。

今後は、ぜひ、様々な洋菓子コンクールに応募したり、講習会にも参加したりして、ケーキ作りに関する知識や技術をさらに磨き、自分にしかないケーキを作りたいと思います。



鹿児島県日置市

市の人口(住民基本台帳)

総人口 52,653人(447)
男 24,603人(299)
女 28,050人(148)
世帯数 22,356 (321)
5月1日現在()は前月比

市の面積 253.05km²

今月の表紙



今年も大漁!

東市来のふるさと港まつりでの魚のつかみ捕り。そのほかにも乗船体験、餅まき、ステージショーなど、大勢の人が様々な催しを楽しみました。

(5/3 東市来地域 ふるさと港まつり 詳しくは次号でお知らせします)

No.24 平成19年5月号

発行/日置市役所
総務企画部企画課

〒899-2592
日置市伊集院町第一丁目100番地
TEL 099 (273) 2111
FAX 099 (273) 3063
東市来支所
TEL 099 (274) 2111
日吉支所
TEL 099 (292) 2111
吹上支所
TEL 099 (296) 2111

<http://www.city.hioki.kagoshima.jp/>



古紙配合率100%再生紙を使用しています

わが地域

高塚西自治会
(東市来地域)

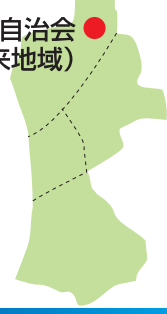

東市来地域の北部、高山地区を形成する自治会のひとつである高塚西自治会。豊かな自然に囲まれた農村地域には、平成十九年五月一日現在で四十四世帯、七十七人が暮らしています。
自治会高齢化率五七%と、少子高齢化が進んでいます。住民のふれあい・健康づくり活動や自然を生かした農村体験活動などに取り組んでいます。

高塚西自治会(東市来地域)
豊かな自然との調和



▲右から立和名徳文会長、鮫島育朗さん

自 然に囲まれた高塚西自治会。自治会は少子高齢化が進み、人口も減少傾向にあるため、自治会活動は高塚東自治会と合同で取り組むようになりました。両自治会では、運営委員会を立ち上げ、高塚西から四人、高塚東から三人の運営委員が毎年四月に総会を行い、年間の事業計画などを話し合います。

毎 年合同で行う市道・河川清掃作業では、地域内を通る二キロメートル以上の市道を

ふるさとを思う心を育む

住民が分担して清掃。住民相互の協力で、誰もが市道を快適に利用できています。

合 同で行う防災活動。昨年、高塚西公民館前広場で行われた防災活動では市消防本部職員を招き、地域住民のほか、自主防災組織も参加し、消火器の使い方などの講習を受けました。この防災活動で地域内のほとんどの世帯に火災報知器を設置するなど、地域の安全を守る活動の一つとして重要な役割を果たしています。

九 月に行われる敬老会も東西合同。両自治会の高齢者が多数参加し、楽しんでもらっています。敬老会や運動会などの行事は、住民が交流する絶好の場。普段家から出ることの少ない高齢者にとってはいい機会となっています。

今年も大漁! 東市来のふるさと港まつりでの魚のつかみ捕り。そのほかにも乗船体験、餅まき、ステージショーなど、大勢の人が様々な催しを楽しみました。(5/3 東市来地域 ふるさと港まつり 詳しくは次号でお知らせします)



▲高塚東西合同の敬老会。

高 山地区は市内でも有数の米の産地。高塚西自治会は田園風景の広がる豊かな自然の中にきれいな川が流れ、寒暖の差があるため、特においしいお米がとれます。毎年十一月には、高山ふるさと秋まつりが開催され、地区内の六自治会がそれぞれ特色を生かした体験コーナーを運営。高塚西自治会では、メイン会場の高山交流センターでもちつき体験コーナー、地元産の米を使ったおにぎりや豚汁二千人分を用意します。自治会住民の協力のもと運営されるコーナーは毎年好評です。

年 一回の研修。昨年は野間岬ウインドパーク展示館を視察しました。毎年いろんな所へ研修に行っていますが、今年

「これからは行政に頼らず、自分たちで地域を盛り上げていく取り組みが必要。少子化が進み、子どものいじめや事件が多発する現代社会には、ふるさとを大切に思う心が失われてきているように思います。豊かな自然に育まれた高塚西自治会。そこに住む人、訪れる人にとって「心のふるさと」と、感じてもらうような地域にしたいです」



▲研修で野間岬へ