

広報

ひあき



2月号
2021
令和3年

vol.190



日置市イメージキャラクター「ひおくん」



1月5日 片平観光農園開園式(鶴城寺保育園)



日置市名産のイチゴ



1月10日 扇尾地区鬼火焚き

目次

- ・祝 成人～令和3年日置市成人式～
- ・お知らせ版
- ・消防ひあき
- ・健康情報ひあき
- ・まちの話題
- ・うたごよみ
- ・CIVIC NEWS
- ・図書館へようこそ!
- ・行政インフォメーション
- ・読者の声
- ・健活11
- ・市民の窓

特集

祝 成人 ～令和3年日置市成人式～

祝 成人

～令和3年日置市成人式～



令和3年
日置市成人式



実行委員会の皆さん



伊集院中学校卒



伊集院北・土橋中学校卒



日吉中学校卒



東市来・上市来中学校卒



吹上中学校卒



記念品目録贈呈



記念品贈呈



司会者



実行委員代表挨拶

※写真撮影時のみマスクを外しています。



今しかない20歳
記憶に残すために

1月3日、令和3年日置市成人式が開催され、会場の伊集院文化会館には、368人の新成人が集まりました。式典前の会場入口では、華やかな着物やスーツに身を包み、旧友との再会を喜びながらスマートフォンで写真を撮る姿が見られました。

今年は、新型コロナウイルス感染症対策を講じた上での開催。成人式実行委員会の皆さんは、昨年の9月から準備を始め、コロナ禍でも今しかできない自分たちの門出の式典を、少しでも安全な状態で開催するために話し合いを重ね、この日を迎えました。県外在住者や仕事などの関係で、当日、成人式に出席することを断念した方も、雰囲気味わえるように、式典の様子をインスタグラムでライブ配信しました。配信を閲覧した方は、120人を超え、今年、初めて行ったこの取り組みは、大成功となりました。

東市来町出身の高橋英樹さんが製作したプロジェクト「マッピング」が始まった成人式。大画面に映し出された懐かしい映像を見た参加者は、当時は思い出し互いに笑いあい、会場は笑顔であふれました。

式典の中で「抱負」を述べた2人、またその姿を見守る新成人の眼差しからは、大人への第一歩を踏み出す決意が感じられました。

新成人の皆さんには、今日の決意を胸に、さらなる成長や活躍をしてほしいと思います。

新成人の皆さん、またご家族の皆さん、ご成人、誠におめでとうございます。

～成人を記念して～

日置市から新成人の皆さんへ、市内の酒造会社3社により造られ、オリジナルラベルが貼付された特別な焼酎が1人につき一本ずつ贈られました。

また、新成人の皆さんからは、式典時に募った協力金により日置市立図書館へ図書が贈られる予定です。



新成人の抱負

代表 田中千曉



私たちは成人を迎えたことで、社会的に大人とみなされるようになりました。私は、高校を卒業してすぐに就職しました。お金を稼ぐことがどれだけ大変で、自分に任された仕事がどれだけ重要なことなのかなど、たくさん学びました。仕事をしながら、毎日家事もしてくれてお弁当も作ってくれた両親のありがたさをとっても実感しています。これから先の人生は、まだまだ長いですが、苦手だと思っていたことにも挑戦して、いろいろなことを経験し、どんどん新しい考えを見つけていきたいです。そして、それを生かし、仕事や日々の生活を充実させたものにしたいです。

(一部抜粋)

代表 上真之介



私から皆さんに、ある英文を紹介いたします。それは、
[Bloom where God has planted you.] 置かれた場所で咲きなさいという意味です。この言葉を知った瞬間衝撃が走りました。それまでの自分は、うまくいかないことや嫌なことを人や環境のせいにして逃げてきました。この言葉に出会ってから、自分が置かれた場所、状況で最善の取り組みを行う努力をするようになりました。この成人式の抱負も、人前に立つのが苦手な私にとって、本当は嫌でもやりたくないことでした。しかし、この言葉があることで、私は今大勢の人の前で抱負を言うことができている。これから、皆さんそれぞれの場所で自分しか咲かせない花を咲かせていきましょう。

(一部抜粋)

令和3年春季全国火災予防運動 3/1~3/7

『その火事を 防ぐあなたに 金メダル』(全国统一標語)

令和3年 日置市消防出初式



令和3年1月10日(日)に、日置市消防出初式が規模を縮小して日置市役所本庁中庭で行われ、日置市伊集院文化会館では、永年にわたり地域に貢献された消防団員および消防職員に表彰が行われました。



消防団員募集中

日置市消防団では、団員を募集しています。
あなたも地域の一員として日置市の安心安全を守りませんか。

- 募集人員** 若干名
- 入団資格** 消防団員は非常勤特別職の地方公務員として処遇され、年齢18歳以上で日置市に居住し、または勤務されている人であれば入団できます。
- 活動内容** 各種災害出動、特別警戒、広報活動など

あなたの入団、
お待ちしております!



お問い合わせ先 日置市消防本部総務課消防団係
Tel:099-272-0119

令和2年中に日置市で発生した**36件**の火災のうち、
「**55%**」が**枯草焼きやたき火**による火災です。



空気が乾燥し火災が発生しやすいこの時期は、次のことに注意してください。

- 1 建物や枯草の近くなど、火災の起こりやすい場所でたき火をしない。
※たき火などを行うときは、消防署へ連絡をお願いします。
- 2 風の強い日や空気が乾燥している日は、火の取り扱いに十分注意する。
- 3 火を使うときは、必ず消火の準備をして、火が消えるまでその場を離れない。
※枯草焼きやたき火による火災はちょっとした不注意によるもので、未然防止対策をとることができます。

住宅用火災警報器にも 寿命があります!

定期的に動作確認をして、音を聞きましょう。
住宅用火災警報器は古くなると、本体内部の電子部品が劣化して火災を感知しなくなることが考えられるため、とても危険です。

10年を目安に交換をおすすめします!!

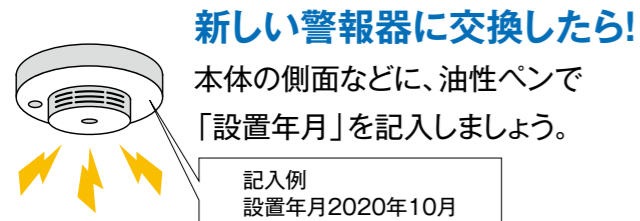

新しい警報器に交換したら!

本体の側面などに、油性ペンで「設置年月」を記入しましょう。

記入例
設置年月2020年10月

住宅用火災警報器は、すべての住宅で平成23年6月から寝室や階段への設置が、義務付けられました。
※2階に寝室がある場合は寝室につながる階段の上部にも設置。

灯油缶の安全・安心チェック



- ・ガソリンは絶対に入れない。
- ・灯油給油後、キャップの閉め忘れに注意する。
- ・灯油缶の製造年月日を確認し、5年を目安に灯油缶を取り替える。
- ・灯油缶に推奨ラベルが貼ってあるか確認する。



推奨ラベル

令和2年災害件数

	救急	火災	救助
1月	196	5	2
2月	183	5	2
3月	146	5	2
4月	164	6	1
5月	165	3	2
6月	151	1	0
7月	166	0	1
8月	205	1	5
9月	169	1	2
10月	195	4	2
11月	170	3	4
12月	216	2	1
合計	2126	36	24

令和元年災害件数

	救急	火災	救助
1月	232	3	2
2月	191	1	3
3月	172	2	2
4月	179	6	1
5月	184	7	0
6月	174	2	1
7月	186	3	5
8月	222	4	3
9月	190	0	4
10月	169	0	0
11月	201	2	5
12月	211	2	3
合計	2311	32	29



昨年と今年の災害件数を比較すると、救急は185件減少しています。
火災件数は増加傾向にあるため、一人一人が注意して火災予防に努めることが大切です。

町別火災件数

	令和2年	令和元年
伊集院町	13	7
東市来町	12	6
吹上町	6	5
日吉町	5	14

日置市高齢者クラブは、仲間づくりを通して、生きがいと健康づくりを推進する活動をはじめ、ボランティア活動や高齢者の見守り活動など地域社会に貢献する活動に取り組んでいます。現在、日置市内で活動している高齢者クラブは84団体。今回は、東市来地域の「堀内わかろ会」を紹介します。



▲筋ちゃん広場で健康づくりと仲間づくり



▲研修旅行で会員の融和と親睦を深めています

堀内わかろ会は昭和50年に設立。現在、会員50人で「みんな元気で、仲良く」をモットーに活動しています。季節の変化に応じてお花見会や七夕づくり、研修旅行など楽しい催しを開催するほか、会員が中心となって筋ちゃん広場やいきいきサロンに参加し、健康づくりや介護予防活動に取り組んでいます。こうした活動が評価され、**2020年度生き生きシニア活動顕彰団体として全国表彰を受けました。**

活動内容の中には、研修旅行、趣味活動やスポーツなど楽しい活動もたくさんありますので、ぜひ一緒に参加してみませんか。

【お問い合わせ先】

本庁福祉課長寿福祉係 TEL: 248-9416

CIVIC NEWS
縮小版

高齢者クラブで
一緒に活動しませんか

福祉課
長寿福祉係
からのお知らせ

日時 2月22日(月)午後1時30分から
場所 日置市伊集院総合体育館
目的 若者に市内の企業を知ってもらい
地元就職を促す。
対象者 日置市内に住むまたは通学する高校
2年生。※保護者もOK
その他 室内靴、防寒着をご準備ください。
事前の申し込みは不要です。



企業説明 午後1時40分～午後3時15分

参加企業 《28社(五十音順)》

- ・鹿児島銀行・鹿児島ケース・久保工務店・寿産業・西郷組
- ・さつま日置農業協同組合・重留建設・しまうまプリントラボ・寿福産業
- ・昭光エレクトロニクス・省力化技研・セイカ食品・誠心会・東和建設
- ・南栄リース・ニシムタ・浜崎建設・ヒガシマル・日置市消防本部
- ・日之出紙器工業・南日本銀行・みゆき会・明興テクノス・メテック
- ・守屋病院・やはずの里・ユニカラー・吉村興業

【新型コロナウイルスなど感染症予防について】

- ・当日、体調のすぐれない方の来場はご遠慮ください。
- ・入場前に、体温測定および手指消毒を実施します。会場内ではマスクの着用をお願いします。
- ・感染拡大の状況によっては中止となる場合もあります。市ホームページなどで最新の情報をご確認ください。

【お問い合わせ先】 本庁企画課企業誘致係 TEL 248-9403

CIVIC NEWS
縮小版

しごと発見!
高校生のための合同企業セミナー開催!
日置市にある企業を知ろう

企画課
企業誘致係から
のお知らせ

これであなたも日置通! まちの話題

1/23

教室に歓声が響く

科学の祭典 日置市大会



バラがばらばらに...

「科学の祭典 日置市大会」が吉利地区公民館で開催され、科学技術の実験や展示が行われました。今回は、十分なスペースを確保するために旧吉利小学校の教室をブースとして活用したものです。午前9時30分から午後3時30分の時間帯に、空気の圧力でドラム缶をつぶす実験、折り紙でランプシェードを組み立てる工作などが体験できました。「-196度の世界」のブースでは、液体窒素で野菜やバラの花を冷やして、その変化を感じていました。子どもたちは、バラが音を立て粉々になる様子を見て、目を輝かせていました。

1/1

ニューイヤージョギング2021

新春を駆け抜けろ!



元気よく一斉にスタート!

元日の恒例行事となっている「ニューイヤージョギング2021」が日吉運動公園グラウンドで開催されました。あいにくの曇り空でしたが、新年をはつらつとした気持ちで始めようと子どもから年配の方まで約80名が参加しました。開会式のあと、全員で準備運動を行い午前7時にスタート。参加者は、それぞれ自分のペースでグラウンド内の特設コース2021メートルを完走し、気持ちのいい汗を流しました。今年は丑年。丑のように一步一步確実に進んで、目標を達成できるような1年にしましょう。

お子さんの写真を大募集

子どもは世の宝! 広報ひおきでは応募してくださったお子さん、お孫さんの写真にメッセージを添えて掲載します。記念になることは間違いなしです。下記の応募情報をメールか郵送によりご応募ください。たくさんのご応募お待ちしております。

- ◆応募要件
日置市内の6歳以下のお子さん
- ◆応募内容
①お子さんの氏名(読み方)・生年月日
②保護者の住所・氏名・連絡先
③お子さんへのメッセージ(120字以内)
④最高の笑顔の写真♥

- ◆応募先
・メールアドレス
kouho@city.hioki.lg.jp
・郵送先
〒899-2592
日置市伊集院町第一丁目100番地
日置市役所 総務課秘書広報係
- ※応募いただいた写真は原則として返送いたしませんので、ご承知ください。



応募フォーム

おめでとうございます! 令和2年秋の叙勲

長年にわたり、各分野において地域社会に貢献した事が評価され秋の叙勲を受章された2人が市長を表敬訪問しました。お2人の功労・功績をご紹介します。



西郷進一さん
建設業振興功勞により
旭日双光章を受章

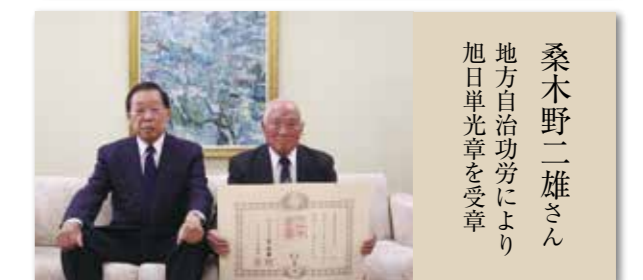

桑木野二雄さん
地方自治功勞により
旭日単光章を受章

自治会 困っています

下がる自治会加入率

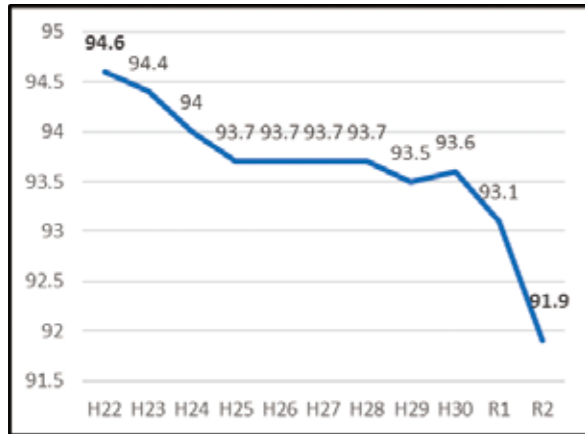

平成22年から開始した自治会調査によると平成22年には94.6%だった自治会加入率が令和2年には91.9%にまで下がってきています。地域住民の価値観の多様化や生活スタイルの多様化、集合住宅の増加が要因として考えられます。

見つからない担い手

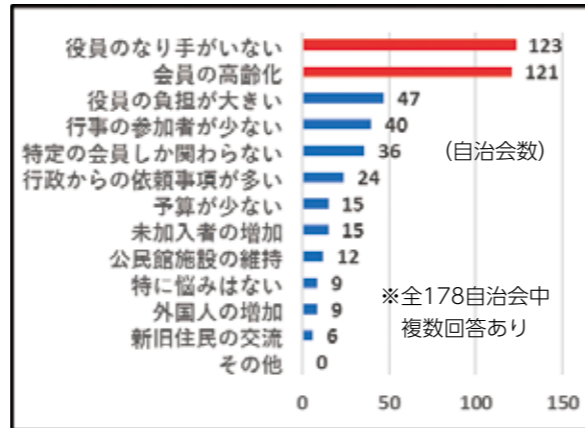

今年度の自治会調査の自治会活動に関する課題についての回答結果によると担い手が見つからないことや会員の高齢化が挙げられており、誰もが参加しやすい魅力的な自治会づくりへ改善が必要とされています。

自治会加入率が下がり続けると…

近所付き合いが少なくなり、日頃の見守りが困難になる



近所に誰が住んでいるか分からず、災害時に助けあえない



不審者や犯罪への防犯対策が遅れる



会費の収入が減り、魅力的な地域活動が行えない



つながりが薄くなり
まちの活気が
なくなります

ごみ収集所の管理や環境美化活動が困難になる

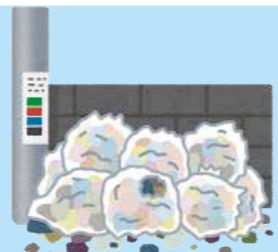

自治会はあなたの参加を待っています！

総会にあなたの声を！ これから4月にかけて自治会の総会が開かれます。今年度は、新型コロナウイルス感染対策に伴い活動自体が制限され、今まで以上に自治会活動の工夫が必要になっています。さらに魅力的な自治会にするためにも、あなたの力が必要です。ぜひ総会にあなたの声を届けてください。

市民とともに、安全・安心をつなぐ日置の水道

欠かせないインフラ
ひおきの水道
vol.6

災害復旧支援業務に関する協定を5団体と締結



5団体との協定を締結

日置市は、令和3年2月1日、日本下水道事業団、全国上下水道コンサルタント協会、日本下水道管路管理業協会、日本下水道施設管理業協会、日本下水道施設管理業協会の5団体と災害復旧支援業務に関する協定を締結しました。上下水道は、電気やガスと並んで市民生活に欠かせない基盤施設です。災害などで上下水道施設の機能が停止すると、市民生活、地域経済などに極めて大きな影響を与えることとなります。今回協定は、大規模災害などにより上下水道施設が被災した際

に、早期に機能を復旧することで市民生活を素早く回復できるよう、被害調査などにかかる人材の手配、被災した施設の応急復旧、災害復旧工事に向けた設計資料の作成などの協力に関する事項を定めるものです。協定式で宮路市長は「上下水道は、市民生活に最も重要なインフラ。これからも災害に強いまちづくりに協力をいただきたい」とあいさつ。また5団体を代表してあいさつをした日本下水道事業団の中口鹿児島事務所長は、「現場で培ってきた経験やノウハウなどを生かし、精一杯お力添えしたい」と話しました。今回の協定により被災時の迅速な対応が可能となるなど、応急復旧体制が一層強固になります。



災害に備えた給水体験

性犯罪・性暴力でお悩みの方はお電話を！！

まずは話してみませんか？

相手の望まない性的な行為は、性暴力です。性別や年齢にかかわらず起こります。身近な人や交際相手、配偶者から被害を受けることもあります。つらいことや不安なことは、ひとりで抱え込まず、ためらわずにお電話ください。性犯罪・性暴力は被害者の尊厳を著しく傷つける重大な人権侵害であり、決して許されないことです。



◎性犯罪・性暴力被害者のためのワンストップセンター
はやくワンストップ
全国共通番号 **#8891**
◆性犯罪・性暴力に関する相談窓口で、医療、法律などの総合的な支援につなぎます。
◆全国共通短縮番号は、一部のIP電話、PHSなどからはつながりません。

フラワー
FLOWER

(性暴力被害者サポートネットワークかごしま)

はなはな
専用ダイヤル **099-239-8787**
相談時間 火～土曜日 午前10時～午後4時 (祝日、年末年始除く)

◆「FLOWER(フラワー)」とは？

性暴力の被害にあわれた方が安心して相談でき、医療面などのケアを含め必要で途切れない支援が迅速に受けられるよう、鹿児島県、鹿児島県警察、(公社)かごしま犯罪被害者支援センター、鹿児島県産婦人科医会の4機関が連携、協力して支援を行うネットワークです。

お問い合わせ先 福祉課子育て支援係 電話 248-9416 (直通)
企画課 国際交流・男女共同参画係 電話 248-9403 (直通)



さらに便利に!! マイナンバーカード健康保険証利用申込 始まっています!!

ご存知の方も多いかと思いますが、マイナンバーカードの健康保険証としての利用が令和3年3月から始まりま

- ①ご本人のマイナンバーカード
- ②利用者証明用電子証明書のパスワード
- ③マイナンバーカード読み取り対応のスマートフォン（又はパソコン+公的個人認証サービス対応のICカードリーダー）
- ④「マイナポータル」のインストール

今回は、スマートフォンから申し込みを行う場合の手順を紹介いたします。

マイナポータルのインストール

下記のQRコードにアクセスし、インストールを行ってください。



【手順①】ブラウザで「マイナポータル」を検索し、マイナポータルにアクセスします。<https://myna.go.jp/>

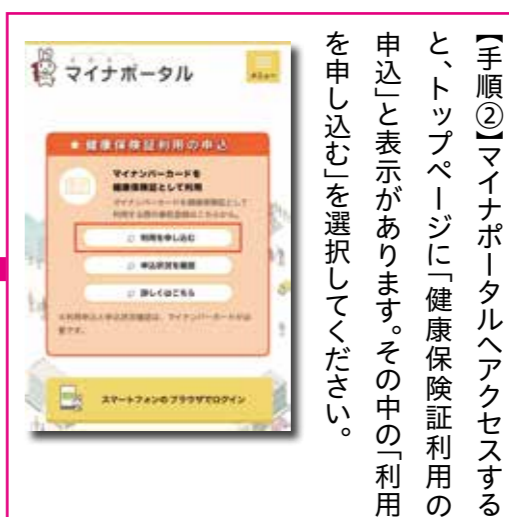

【手順②】マイナポータルへアクセスすると、トップページに「健康保険証利用の申込」と表示があります。その中の「利用を申し込む」を選択してください。

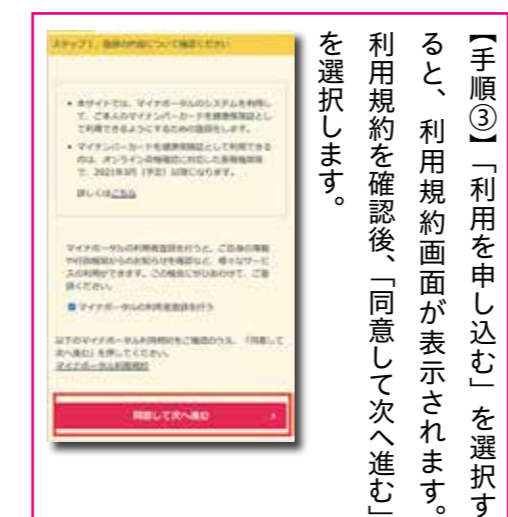

【手順③】「利用を申し込む」を選択すると、利用規約画面が表示されます。利用規約を確認後、「同意して次へ進む」を選択します。

【手順④】申し込みページに進み、「申し込む」を選択します。



【手順⑤】利用者証明用電子証明書のパスワードを入力します。
※3回連続してパスワードを間違えると、ロックがかかります。



【手順⑥】マイナンバーカードの読み取り画面が表示されますので、マイナンバーカードの読み取りを行ってください。

【手順⑦】マイナンバーカードの読み取り後、「正常に受け付ました。」と表示されたら、申し込みは完了です。



☆申込状況を確認するには？

マイナポータルの「健康保険証利用の申込」から「申込状況の確認」を行うことができます。この際、利用者証明用電子証明書のパスワードの入力とマイナンバーカードの読み取りが必要になります。



マイナンバーカードを健康保険証として利用することで、さらに便利になります。ぜひ活用ください。

まだまだ申し込み可能！ マイナポイント!!

☆「マイナポイント」、申し込み受け付け中！
CMで話題の「マイナポイント」を活用した消費活性化策が、申し込み受け付け中です。お申し込みはお済みでしょうか？

「マイナポイント」とは、マイナンバーカードで「予約（マイキーDの設定）」、「申し込み」を行い、選択したキャッシュレス決済サービスでチャージや買い物を行うと、利用金額の25%（最大5000円分）のポイントが国から付与されるものです。マイナポイントは、決済サービスを提供する決済事業者を通じて付与され、キャッシュレスでの支払い時に利用できます。

☆マイナポイントを利用するためには？

マイナポイントを利用するためには、いくつかの手続きが必要です。

- ①マイナンバーカードの取得
- マイナポイントの予約・申し込みにはマイナンバーカードが必要です。発行には1〜2か月かかるため、カードをお持ちでない方は申請手続きをお早め!!
- ②マイナポイントの予約
- マイナポイントの予約（マイキーD

の設定）は、マイナポイントアプリ対応のスマートフォンか、公的個人認証サービス対応のICカードリーダーを準備したうえで、パソコンから行うことができます。

③マイナポイントの申し込み
好きなキャッシュレス決済サービスを選択し、チャージが買物をする、利用金額に応じたポイントが付与されます。

まだまだ申し込みを行うことができるマイナポイント制度。まだ活用されていない方は、ぜひこの機会にご活用ください。



キャッシュレス決済事業者

※掲載している事業者は一部です。

【お問い合わせ】
マイナンバー総合フリーダイヤル ☎ 0120-95-0178 (音声ガイダンスに従って「5番」を選択してください。)
平日:9時30分~20時00分/土日祝:9時30分~17時30分(年末年始 12月29日~1月3日を除く。)

総務省 内閣府

子どものうちから身につけたい健康習慣！

●早寝早起き

- 早寝のポイント！
 - ①夜9時ごろには寝るように心がける
 - ②眠る前には、テレビ・スマホ・ゲームの使用を終える
 - ③毎日同じ時間、同じサイクルで眠る
- 早起きのポイント！
 - ①朝起きたらカーテンを開け、朝日を浴びる
 - ②毎日同じ時間、同じサイクルで起きる

テレビを消す → 寝室に移動 → 絵本を読む
 など同じ時間に同じサイクルを繰り返すことにより、
眠たくなるサイクルができます。



●食生活

●朝ごはんを毎日食べましょう！
 朝ごはんを欠食して1日の食事回数を少なくすると、欠食した分のエネルギーを補おうと昼食や夕食でついついたくさん食べすぎて肥満につながることがあります。寝ている間に不足したエネルギーを、朝ごはんを補給し、しっかり3食食べることが大切です！



●糖分の取りすぎに注意！
 糖分の取りすぎは、肥満や高血糖などを招き、将来的には生活習慣病になるリスクが高まります！甘い食べ物に含まれる砂糖の量を知って気を付けたいですね。例えば飲み物に含まれる砂糖が角砂糖何個分か見てみましょう。

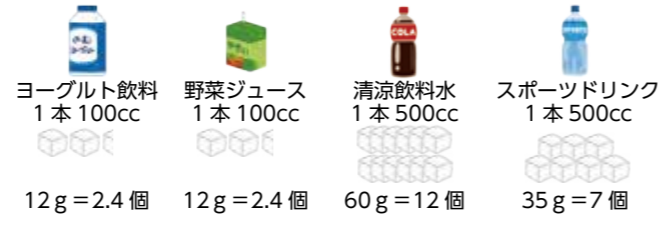

ごくごく飲めちゃうジュースは糖分を多く取ってしまいます。水分補給は糖分が入っていないお水やお茶などがおすすめです。

●運動

運動することで肥満を予防できたり、早寝早起きの生活リズムを整えることができます。運動能力が伸び盛りの学童期にしっかり運動することで、運動能力が向上し、将来にわたって運動習慣が身につけやすくなります。



生活習慣は周りの大人から引き継がれることが多く、子どものころに備わった食べ物の好みや生活習慣は、そう簡単に変えられるものではありません。そこでまずは、大人が生活習慣病予防のため、そして子どもの未来の健康のために、家族でできることから取り組んで行きましょう！



童(子ども)のうちから健康習慣を身につけるべし！

メタボリック・ドミノという言葉をご存じでしょうか？症状が現れないうちから体内ではさまざまな異常（例えば高血圧・脂質異常・食後高血糖）が起きており、心筋梗塞や糖尿病・脳卒中といった生活習慣病はそれらがドミノ倒しのように倒れ、やがて命に関わる大病にいたるといった生活習慣病のイメージのことです。それは、子どもの頃から始まっていて、将来の健康に影響を及ぼします。今月の健活イレブンでは、子どものうちから身につけたい健康習慣についてひおきPR武将隊の島津家久と一緒に伝えたい！



日 置市の子どもの健康の実態は...

◆肥満の増加...

日置市内小学4年生の体格の肥満割合は、年々増加しています。平成28年度と比べると令和2年度は、2倍以上に増加しています。

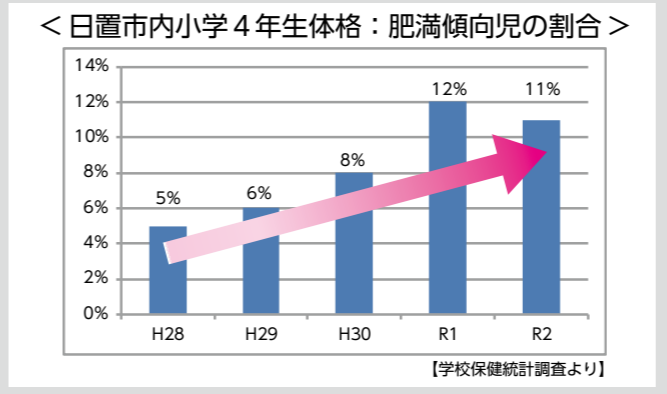

※肥満傾向児とは
 性別・年齢別・身長別標準体重を求め、肥満度が20%以上の者
 体重 - 身長別標準体重 / 身長別標準体重 × 100 (%)

◆朝ごはん、食べてる??

週何回か以上朝食を食べない子は小学6年生で1割、中学2年生になるとさらに増えています。しかし子ども達より朝食を食べない割合が多いのは、大人の方のようです...

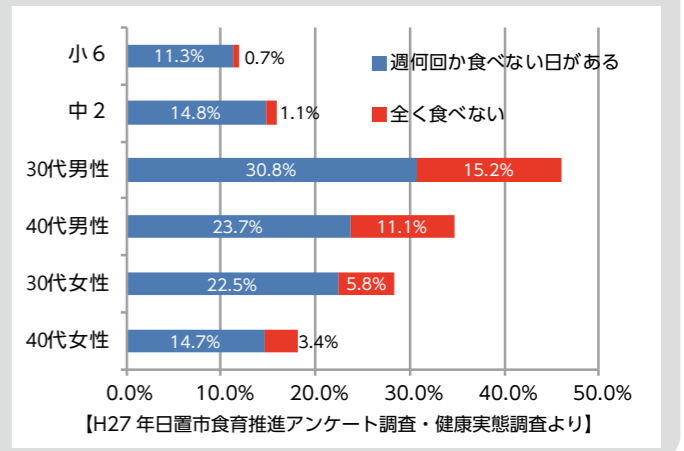

◆ジュースを飲む回数の増加

ジュースは肥満や糖尿病などの生活習慣病、虫歯のリスクになると言われています。しかし、8割から9割のお子さんは日常的に飲んでます。

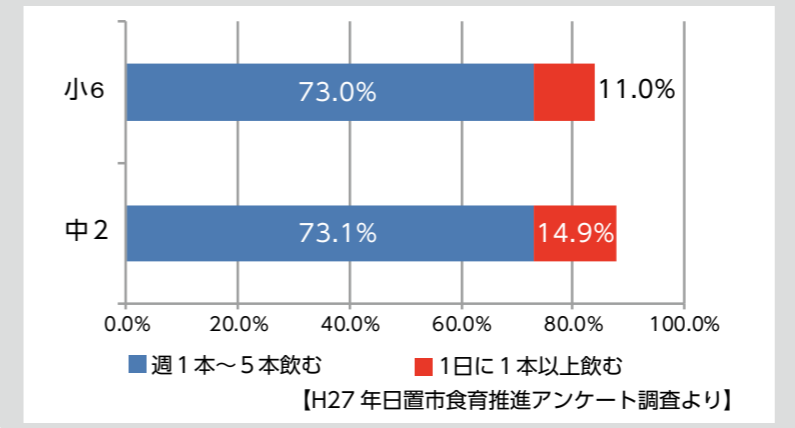



※市役所各課の電話番号は全て直通になっています。お掛け間違いのないようお気を付けてください。

ひとり親世帯臨時特別給付金について

新型コロナウイルス感染症の影響を受けて、現在、ひとり親世帯臨時特別給付金を支給しています。申請期限は、令和3年2月26日(金)です。該当するひとり親世帯の方は、早めに申請してください。ご不明な点については、お問い合わせ先までご連絡ください。

お問い合わせ先

本庁福祉課子育て支援係
☎ 248-9416
または各支所地域振興課福祉係

ほのぼの語ろ会く介護家族のつどいの開催について

この会は、ご家族を介護されている方や介護に関心のある方が集まって、情報交換や介護のコツなどを学び合う場です。今回は、地域リハビリテーション広域支援センターの方を講師に迎え、生活の中でのリハビリについての講話を行います。マスクを着用のうえ、ご参加ください。また、この会は、高齢者元気度アップポイント事業の対象となりますので、介護予防ボランティア手帳をお持ちの方は、ご持参ください。

日時 3月10日(水)午後1時30分から午後3時まで

場所 吹上保健センター

対象者 ご家族を介護されている方や介護に関心のある方

内容 在宅医療(生活の中でのリハビリなど)に関する講話

お問い合わせ先

日置市地域包括支援センター
☎ 248-9423

し尿汲取り作業員および火葬場従事職員の募集について

会計年度任用職員を募集します。応募する方は、いちき串木野市・日

法定相続情報証明制度について

平成29年5月29日から、全国の法務局で「法定相続情報証明制度」を開始しました。この制度は、法定相続人が誰であるのかを登記官が証明する制度です。相続手続では、お亡くなりになられた方の戸籍謄本などの束を、相続手続を取り扱う各種窓口にも何れも出し直す必要があります。法定相続情報証明制度は、登記所(法務局)に戸籍謄本などの束と相続関係を一覧に表した図(法定相続情報一覧図)を提出していただければ、登記官が審査してその一覧図に認証文を付した写しを「無料」で必要な通数、交付する制度です。

この法定相続情報一覧図の写しをご利用いただくことで、相続に関する各種手続に戸籍謄本などの束を何度も出し直す必要がなくなり、預貯金の払戻し、相続税の申告、年金手続など、各種相続手続にかかる負担が少なくなりますので、ご利用ください。

お問い合わせ先

※制度の詳細は、法務局ホームページ
(http://hounmukyoku.moj.go.jp/homu/page7_000013/html)をご覧ください。

置市衛生処理組合事務局に提出してください。

職種 ①し尿汲取り作業員

②火葬場従事職員

募集人数 各1人

業務内容

①し尿収集作業など

②火葬および収骨、火葬場内清掃作業など

資格 ①中型自動車免許(A-T限定不可) ②なし

報酬 ①日額8386円

②日額1万1704円

期末手当 年間1.45月以内で支給

通勤手当 通勤距離に応じて支給

休暇 年次有給休暇、特別休暇

保険 ①社会保険、雇用保険

②雇用保険

特記事項 市税などの滞納がないこと

任用期間 4月1日から令和4年3月31日まで

場所 ①串木野衛生センター

②西薩火葬場

勤務時間

①原則午前8時30分から午後4時30分まで(月曜日から金曜日まで) ※

祝日を除く

②午前9時から午後5時まで(月12日程度) ※土日祝出勤あり

募集期限 2月26日(金)

選考方法 面接(日時は後日連絡)

鹿児島地方法務局不動産登記部門
☎ 099-259-0682

こころの健康相談の開催について

こころの健康について、医師による相談会を開催します。対象は、うつ病や気分障がいなどのこころの健康でお悩みのご本人やご家族の方です。相談会は予約制で行いますので、相談会の前日までにお申し込みください。

※相談内容および個人情報については、固く守られます。また、原則として医師による相談会には保健師が同席します。

医師による相談会

日時 3月4日(木)午前10時から正午、午後2時から午後4時まで

場所 吹上中央公民館(午前)、日置市中央公民館(午後)

※ご希望に応じて、ご自宅への訪問も可能です。

相談時間 1組当たり1時間

お問い合わせ先

本庁健康保険課健康づくり係

☎ 248-9421

本庁福祉課障害福祉係

☎ 248-9416

お問い合わせ先

いちき串木野市・日置市衛生処理組合

☎ 0996-32-3612

第14回吹上温泉ウォーキング大会について

日時 3月18日(水)(受付は午前9時から)

場所 吹上温泉イベント広場

参加資格 日置市民限定

参加料 300円(保険料込)

特典 遠方賞・最高齢者賞(事前申込者)、抽選(特産品など)

コース名

Aコース 海を眺めて歩く湯の浦力

ントリーコース(6km)

Bコース 西郷さんの公園コース(4km)

Cコース 吹上温泉ぶらり散策コース(2km)

申込方法 申込書を提出

※申込書は本庁健康保険課・各支所地域振興課・吹上温泉各施設にあります。

申込締切 3月2日(火)まで

お問い合わせ先

吹上支所地域振興課健康保険係

☎ 296-2113

ひおき支え合いフォーラムについて

コロナ禍で交流の機会が減ってきている中、気にかける地域づくりやホンモノの支え合いについて一緒に考えてみませんか?

日時 3月3日(水) 午後1時30分から午後3時40分まで(開場午後1時)

場所 日置市日吉老人福祉センター

内容

(1)講演 つながる喜び・つなげる喜び

び〜コロナ禍で考える「気にかける地域づくり」

講師(近所福祉クリエーター)酒井保氏

(2)お宝自慢&表彰 地域の身近な支え合い(お宝)を自慢(紹介)していただきます。

その他 このフォーラムは高齢者元

気度アップポイント事業の対象となりますので、介護予防ボランティア手帳をお持ちの方は、ご持参ください。

申込方法 左記お問い合わせ先へ電話にてお申し込みください。

申込締切日 2月25日(木)

お問い合わせ先

日置市地域包括支援センター

☎ 248-9423

日置市社会福祉協議会本所

☎ 246-8561

員を次のとおり募集します。

募集人員 若干名

勤務日数 月14日以内、月18日以内(障がい者)

勤務時間(司書業務) 午前8時30分から午後7時15分のうち7.5時間

(ソフト制・土日祝日勤務あり)

勤務条件 雇用保険有り(障がい者雇用については社会保険有り)

勤務先 中央図書館、東市来図書館、ふさあげ図書館(障がい者)

報酬額 時間額825円から

通勤手当 一定の要件を満たす場合に支給

応募方法 会計年度任用職員登録申込書(市指定用紙)1部提出(写真貼付)

※申込書は日置市内図書館に準備してあります。

選考方法 書類審査および面接

提出期間 2月26日(金)午後5時まで

提出先 日置市内図書館

お問い合わせ先

中央図書館

☎ 273-6886

東市来図書館

☎ 274-9610

ふさあげ図書館

☎ 245-1711

日置市立図書館図書館司書の募集について

日置市立図書館の図書館司書(障がい者雇用を含む) 会計年度任用職

年金相談について

鹿児島北年金事務所の専門相談員が年金を受け取る手続きや仕組み、保険料など、年金についての相談、各種申請受付を行います。本人確認のために公的機関発行の顔写真付き証明と年金手帳などの関係書類をご持参ください。※事前の予約が必要です。

日時 3月17日(水)
午前10時から午後3時まで
場所 日吉支所 2階会議室

【お問い合わせ先】

日吉支所地域振興課市民係
☎292-2113

調理補助員の募集について

市では、日置南学校給食センターの(会計年度任用職員)調理補助員を次のとおり募集します。

募集人員 若干名
勤務場所 日置南学校給食センター
勤務日数 月14日
勤務時間 午前8時30分から午後5時
勤務条件 労働保険(雇用・労災)有り
報酬額 時間額834円
通勤手当 一定の要件を満たす場合に支給

勤務形態 月20日以内 午前8時30分から午後5時のうち7・5時間以内
勤務地 本庁福祉課
賃金 時給1604円
加入保険 雇用保険・社会保険
通勤・期末手当 一定の要件を満たす場合に支給

雇用期間 4月1日から令和4年3月31日
提出書類 履歴書1部(写真添付)、資格を証する書類の写し

※必ず本市の「会計年度任用職員登録申込書」を使用すること。用紙は本庁および各支所にあります。市ホームページからもダウンロードできます。
選考方法 書類審査および面接
提出期限 3月1日(月)午後5時(必着)
【提出先・お問い合わせ先】
本庁福祉課子育て支援係
☎248-9416

シイタケ駒打ち体験の募集について

伊集院森林公園では、山のめぐみを楽しめる体験を企画しました。

日時 3月6日(土) 午前9時から正午予定(雨天決行)
場所 伊集院森林公園
参加費用 ほだ木1本1000円、1人最大3本まで
募集定員 先着30人
申込方法 2月17日(水)から電話申込

応募方法 会計年度任用職員登録申込書1部提出(写真貼付)

※申込書は本庁教育総務課および各支所教育振興課、日置南学校給食センターに準備してあります。
選考方法 書類審査および面接
提出期限 3月1日(月)午後5時まで
【提出先・お問い合わせ先】
日置南学校給食センター
☎296-3550

令和3年度分農村生活センターなどの使用受付について

伊集院農村生活センター(下神殿)・伊集院農産物加工センター(中川)・飯牟礼農産物加工センターでは、味噌・めんつゆ・焼肉のたれ・ふくれ菓子・酢こんぶなど、作業可能な5人以上のグループで自家用として加工品を作ることができます。

受付開始 3月2日(火)午前8時30分から午前10時まで各加工センターで受付れます。(この時間に各加工センターに來られない方は、3月3日(水)午前8時30分から農林水産課で随時受付けます)なお、1グループの受付1回につき1回のみ予約できます。

【お問い合わせ先】
農村生活センター(下神殿)
☎273-4237
伊集院農産物加工センター(中川)

(先着順)

※新型コロナウイルス感染症の拡大状況によっては、中止とする場合があります。

【お問い合わせ先】
本庁農林水産課林務水産係
☎273-8870

障がいのある方への手当制度について

一定の障がいのある方について、手当を支給する制度があります。

	特別障害者手当	障害児福祉手当	特別児童扶養手当
年齢	20歳以上		20歳未満
支給額	月額27,350円	月額14,880円	1級:月額52,500円 2級:月額34,970円
支給日	2月、5月、8月、11月(3カ月まとめて支給)		4月、8月、11月(4カ月まとめて支給)
支給条件	重度の障がいにより、日常生活において、常時介護を必要とする方(身体機能の障がい又は精神の障がいがあり、日常生活の能力の評価が極めて重度であると認められた方)	重度の障がいにより、日常生活において、常時介護を必要とする方	1級:重度障がい ア 身体障害者手帳1級または2級程度 イ 療育手帳A1またはA2程度 2級:中度障がい ア 身体障害者手帳3級程度 イ 療育手帳B1程度
支給対象	ア 障害者支援施設などの施設入所者 イ 病院等に継続して3か月を超え入院している方 ウ 本人、扶養義務者に一定以上の所得がある方	ア 障害者支援施設などの施設入所者 イ 障がい事由とする年金受給者 ウ 本人、扶養義務者に一定以上の所得がある方	ア 障がい事由とする年金受給者 イ 児童福祉施設・障害者支援施設等に継続して3か月を超え入院している方 ウ 本人、扶養義務者に一定以上の所得がある方

【お問い合わせ先】
本庁福祉課障害福祉係

☎273-9055
飯牟礼農産物加工センター(飯牟礼)
☎272-2863

本庁産業建設部農林水産課農政係
☎273-8870

農政技術指導員の募集について

市では、農林水産課の農政技術指導員(会計年度任用職員)を次のとおり募集します。

募集人員 1人
勤務場所 産業建設部農林水産課
勤務日数 職員に準ずる
勤務時間 午前8時30分から午後5時までの7.5時間
勤務条件 社会保険・雇用保険有り
報酬額 時間額1455円
通勤手当 一定の要件を満たす場合に支給

応募方法 会計年度任用職員登録申込書1部提出(写真貼付)
※申込書は農林水産課および各支所産業建設課に準備してあります。
選考方法 書類審査および面接
提出期限 2月26日(金)午後5時まで
【提出先・お問い合わせ先】
本庁農林水産課農政係
☎273-8870

☎248-9416

および各支所地域振興課福祉係

行政書士による無料相談会の開催について

場所	日時
東市来支所 3階応接室	2月16日(火)
日吉支所 1階会議室	3月23日(火)

時間 午後1時から午後4時まで
相談従事者 鹿児島県行政書士会日置支部会員

相談内容 相続、後見、公正証書、離婚、その他生活相談
※相談内容によっては、行政書士の業務範囲により相談が制限される場合があります。

相談料 無料
その他 相談時間は1人当たり30分です。事前予約のあった方を優先します。
予約先 種子島行政書士事務所
☎272-2405

【お問い合わせ先】
行政書士岩井田健太郎事務所
☎090-2719-2119

パブリックコメント手続きの実施について

市では、次の計画を策定するにあたり、広く市民の皆さまからご意見をいただくためにパブリックコメント手続きを次のとおり実施しています。

計画案名 第4期日置市障がい者計画、第6期日置市障がい福祉計画及び第2期日置市障がい児福祉計画(令和3年度〜令和5年度)
計画案の公表 市ホームページおよび本庁福祉課、各支所地域振興課、各地区公民館で公表しています。
募集期間 2月25日(木)まで
【お問い合わせ先】
本庁福祉課障害福祉係
☎248-9416

社会福祉士の募集について

募集人員 1人
仕事内容 子育てに悩む保護者などに、必要な情報提供や助言をしながら、必要に応じて支援プランを作成し、支援が継続できるよう関係機関との連絡調整を行います。
応募資格 社会福祉士の資格を有し、かつ、相談業務などに1年以上の経験を有する者(または見込の者)

インフルエンザ×新型コロナ感染防止

例年流行するインフルエンザの季節になりました。インフルエンザもコロナも予防対策は同じです。一人一人、感染対策に取り組みましょう。

- 三密(密閉、密集、密接)を避けましょう。
- マスク着用
- 手洗い
・人は1時間に平均23回“無意識に”顔をさわっています。
・水とハンドソープでしっかり手洗いをしましょう。
- インフルエンザワクチンを積極的に受けましょう。

手洗いの5つのタイミング



セルフケアをして楽しく育児をしよう!

30歳を超えると、下肢の筋力は低下していきま。更に、40歳以上、3人に1人は尿漏れのトラブルが!!
特に女性は、出産を経て老年期に向けて尿失禁、臓器脱、性交時痛などさまざまなトラブルが起きます。しかし、身体のケアをすれば今からでも間に合います!!

日常生活に正しい姿勢と運動を取り入れることで症状の改善や予防をすることができます!

～産後のママたちの悩み～



あなたの身体の痛みはどこから??

抱っこや授乳・おむつ替え・お風呂などの場面から痛みが発生しやすいです。いつ、どの姿勢をしたら痛いのか把握することが大切です!

この姿勢、やってない??

- 足を組んで座る
 - 全体重を片足に乗せて立つ
 - 荷物を片側だけで持つ
 - 前屈とねじり動作
 - 大きく足を踏み込む動作や開脚
- 姿勢の改善で骨盤の痛みの予防・軽減ができます。

正しい姿勢を意識しましょう♪

- ◎ 頭やあごが前に出していない
 - ◎ 背中が丸まっていない
 - ◎ 腰が反ったり丸くなったりしていない
 - ◎ 坐骨をつけて座る
- 授乳はクッションを使う、おむつ替えや沐浴は高さをあげる、スマホを目の高さに持つなど正しい姿勢に近づけると楽になります♪



育児・家事の合間でもできるストレッチ

★YTW体操



腕を使ってY・T・Wの形をつくりま。肩甲骨を寄せる意識をしましょう。



★太もも前後の複合ストレッチ



難しい時は無理せず、つかむ足を下ろしても大丈夫です。妊娠中や出産後すぐは控えましょう。

2~3日さぼってもいいけど、続けていくことが大切なんだって!

他にもお伝えできる体操はまだたくさんあります♡
もっと知りたい方はお問い合わせください!

日置市健康保険課健やか母子係 TEL099-248-9421



うたごよみ

短歌 俳句 さつま狂句

短歌

東市来かな短歌会

湯たんばに足をゆだねる心地よき
このささやかな幸せもある
吉田スズ

里いもと唐いもなべて猪に
食われ収穫まつたくゼロなり
原田耕二

海に向かい横投げ石の三段飛び
遠くなりたり自然の遊び
町田和子

日吉短歌会

柔道で鍛えし子等気力あり
草刈り・掃除母を支えん
谷川サダ

老いて尚やる気みなぎり競うなり
まだまだいける我を信じて
甲斐克美

俳句

日置市文化協会
(氏名敬称略)

しきなみ短歌会

握手する肩を抱く問う良き業も
コロナウイルスに引き裂かれたり
堀苑美代子

しきなみ短歌会

早朝の畦の草刈終わる頃
青田朝日に堂々と映ゆ
益満和子

青々と早苗伸びゆく広き田に
白鷺じつと我を見つめる
草原桐子

師の逝きて五年の月日流るるも
今も聞こえる暖かい言葉
青木次子

俳句

日吉町俳句会

春の雨夢は捨せず願う親
牧内スミ子

春の雨とうとう濡れて田に一人
橋本仁子

音も無く細き糸引く春の雨
野上政人

東市来奴草俳句会

小春日よ長居してくれ老人願う
上村静好

コロナ禍の収束願う冬花火
末廣多美子

住き歳を願ふ心に実万両
杉野豊子

伊集院俳句会

息白くもくもく歩く半ズボン
寺園真知子

クリスマス朝は仏に夜は神に
木下廣子

嘯み合わせぬ二人の会話着ぶくれ
西別府千代子

さつま狂句

吹上ささなみ会

日替わいの特売い家族で並るつ買つ
池畑ミホ

生つ方を替えつみるそな八十歳坂
松清泰華

飯事で亭主を容易す替えちよつ娘
池上歌子

ゆすいん・どんこ会

義理で買った焼酎をば下戸あ床け飾つ
平澤泰山

義理交際の歳暮は毎回でん同つ品
門松ひとつ葉

義理交際の弾んだ祝金を戻つ来じ
八木抜天

飯牟礼さつま狂句

恥んね態が色気い化けい若か娘
上之園文人

誠て可愛爺が膝ん孫あ狼狽つ
益満冗談

大世間の噂話しな詳し奴
馬場千貫

お手数ですが
63円切手をお貼りください

8 9 9 - 2 5 9 2

◎ご氏名
フリガナ _____

年齢 / 歳 _____

◎ペンネーム _____

※記入がない場合、イニシャルで掲載します。

◎ご住所 □□□□□□□□ _____

電話 () _____

日置市役所
総務課秘書広報係 行
(No.190 / 2021.2月号)



このコーナーは読者の皆さんからの生の声をご紹介します。本紙への感想、皆さんの日置市での出来事など、たくさんの声をお聞かせください。

◎今月のお題

「注射」
新型コロナウイルスのワクチン接種の話が連日報じられています。今月は「注射」に関するエピソードをお待ちしています。お便りを掲載させていただいた方に鹿児島オリブ(株)の「オリブオイル2本セット」をプレゼント。応募締切は2月22日(月)当日消印有効です。お便りをお待ちしています。

点線に沿って切り取ってください。(官製ハガキでも可)

お便りありがとうございます!

ヨコエ 今月のお題

～先月のお題は『我が家のお正月』でした～

今年の正月は、自粛の静かな正月でした。仕事も休み無く31日が明けの1月1日から夜勤入りで、毎日が仕事で疲れていました。が1月3日明けで実家(もちろん県内)に帰り母と話し、兄と妹と家族とたわいもない話をしながら手作りのおでんを食べて気持ちリフレッシュ。「幸せだなあ」と感じながら隣にいるダックスのサツキちゃんの寝顔で癒されてました。我が家の日常の正月風景イメージできましたか?医療の皆さまありがとう!
(さつきちゃん 日吉町 40歳代)

なんとなくイメージできました!自粛による静かな正月でも、当たり前のように家族と一緒に過ごすことができることは本当に幸せなことですね。そして誰かの「当たり前」の裏側にはそれを支えてくれている人がいます。感謝の気持ちを忘れず日々過ごしていきたいものですね!

毎年、初詣をして、福袋を買いにお出かけをするのですが、今年は新型コロナウイルスが流行しているため家でゆっくりおせちを食べ、カルタをしたり羽子板をしたり、家族で正月を楽しみました。2日には親戚が集まり寄り合いをするのですが、今年はそれもできなく、1年に1度会えるのを楽しみにしている人にも会えず、早く収束してほしいと願うばかりです。
(K. T 日吉町 30歳代)

カルタに羽子板、風流ですね。それにしても、普段なら当たり前のように紡げる人と人のご縁ですが、この新型コロナウイルスの影響によりパツリパツリと切られていく感じがします。今は直接会うことが難しいときもあると思いますが、いろいろな手段で心はつながってほしいですね。早く収束していきますように!

ヨコエ フリートーク

～日置市のこと、身近な話題などなんでもお聞かせください～

子どもの頃はうれしかった雪も大人になると複雑。仕事の事や保育園の送迎など心配になることがたくさん。ですが、どこか心がワクワクしています。子どもも初雪に大興奮し雪の感触や雪だるま作りを楽しみました。
(あーちゃん 伊集院町 40歳代)

大人になるといろいろと複雑に絡む事情があるためか、子どものころのようになかなか素直に喜んだりできないですね。すごくわかります!うちの子も人生初雪で、興味はあるけれど、初めて見る白くて冷たいものにおっかなびっくりしてました。純粋に物事を楽しめる気持ちを忘れたくないですね。

夫がぎっくり腰になりました。我が家には2歳と4歳の子どもがいますが、パパ大好きで、隙あらばお馬さんごっこで遊んでもらおうとするので大変です。そして、いつもゴミ捨てやお風呂掃除など、いろんな家事を、いつもありがとう、しみじみ感じる私。早く元気になってね、ダーリン
(K. K 伊集院町 30歳代)

ごちそうさまです!仲良いことは素晴らしい!それはさておき、ぎっくり腰の容態はいかがでしょうか。もう完治していると良いのですが、2歳と4歳のお子さんでしたら、パパの状態より「パパ大好き」が強いんでしょうね。我が家の1歳児は深夜に起きてしまったとき、目を開けて欲しいということなのか、私たち夫婦の目を人差し指でほじってきます。恐怖です…。いつまでもお互いを思いやる仲の良い家族であり続けてください。お大事にされてください!

※本庁、各支所に読者の声応募BOXも設置してあります。応募BOXの場合は切手もいりませんのでぜひ活用ください!

図書館へようこそ! - Go to Libraries -

おすすめ本紹介 今月のイチ押し!!

ふきあげ図書館 オススメ! **「とわの庭」**
小川糸/著 新潮社/刊
帰ってこない母を「とわ」は一人で待ち続ける。「とわ」に力を与えてくれたのは、ピアノの音、手製の雑巾、犬のジョイ…。草木や花々、鳥の声。生命の力に支えられ、光に守られて生き抜く「とわ」の物語。

おすすめ本紹介 「ローリングストックで! 防災にそなえるレシピ」
オレンジページ/刊

新しい備蓄方法「ローリングストック」をわかりやすく解説。防災のために備蓄した缶詰や乾物、乾麺を日々消費できるレシピや、非常時の調理アイデアを紹介する。おいしい備蓄食品カタログ、備えておくべきものリスト付き。

おすすめ本紹介 「正しく知って正しく使う「くすり」の大事典」
一般社団法人くすりの適正使用委員会/監修 くもん出版/刊

くすりを正しく使い、生涯の健康維持に役立てよう。くすりの種類から、くすり効くしくみ、正しい使い方、身近なくすりの成分などを分かりやすく解説します。

おすすめ本紹介

ひよし図書館 「ホンネ特盛猫川柳」
タツミツク/刊

猫のホンネを考えたこと、ありますか?しぐさや鳴き声から想像できても、やっぱり知りたい猫のホンネ。心がほっこりする川柳選です。

東市来図書館 「新型コロナ時代のランニング」
金哲彦/著 KADOKAWA/刊

なぜランニングが健康にいいのか?どうすれば楽しくランニングできるのか?ウィズ・コロナ時代のランニングはどうあるべきか?ランニングの効果・秘訣・エチケットなどを、わかりやすく説明する。

ちょっと図書館話

「吹上地域の小学校に、ひよしまる」

吹上地域の永吉小学校や花田小学校、和田小学校にひよしまるで巡回図書を行いました。児童は、ひよしまるの書架をじっくり眺めて、「面白そう本があった。」と気に入った図書を選んでいます。(写真は花田小学校の様子)



イベント情報

◎イベントは状況により、中止や時間の短縮、内容を変更する場合があります。

場 所	イベント名	日 時
中央図書館	むぎばたけのおはなし会	2月24日(水)、3月10日(水)15:15~
	みつばち文庫のおはなし会	2月27日(土)10:30~
	図書館友の会	2月23日(火)9:30~
	どようおはなし会	3月 6日(土)10:30~
	ファミリーおはなし会	3月13日(土)10:30~
東市来図書館	こけけおはなし会	3月 6日(土)10:30~
ひよし図書館	成人読書会	3月17日(水)10:00~
	おはなしレシピで「工作教室」	2月27日(土)10:00~
	おはなし会	3月13日(土)14:00~
ふきあげ図書館	おはなし会(ぼけっとファンタジー)	2月27日(土)14:00~
	赤ちゃんのおはなし会	3月 6日(土)10:30~
	おはなし会	3月13日(土)14:00~

開館情報

図 書 館	開 館 時 間	休 館 日	電 話
中央図書館	9:00~19:00	毎週木曜日、2月16日(火)	273-6886
東市来図書館	9:00~18:00	毎週月曜日、2月26日(金)	274-9610
ひよし図書館	(土・日・祝日)9:00~17:00	毎週月曜日、3月12日(金)	292-2001
ふきあげ図書館		毎週月曜日、2月19日(金)	245-1711

図書館長の独り言

「ハチドリの一滴(ひとしずく)」
学校に勤めているとき、子どもたちに『ハチドリの一滴』というお話をしたいと思い本を探しました。これは次のような短いお話です。「山火事になり、他の動物たちが我先に逃げ出す中、クリキンディというハチドリだけが水を一滴ずつくわえて何度も運び、火を消そうとしています。『そんなことして何になるんだ。』という動物たちに対して、クリキンディは『ぼくは、ぼくにできることをしているだけさ。』と言います。」
学校の図書室の先生が「市の図書館にはあるかもしれませんがね。」と言うので、日吉の図書館をたずねると、「うちにはありませんが、吹上の図書館にあるようです。2、3日で取り寄せますが…」と言われ、探していた本を手に入れることができました。
このとき、市民のいろいろなニーズに対応するために、市立図書館の間でよく連携できているんだなと初めて知り、感心したものでした。
現在では、鹿児島市、いちき串木野市、始良市など、近隣他市町との連携も行っています。

日置市立図書館ホームページ 検索

皆さんの声 待っています。

読者の皆さんの生の声をお届けする掲示板です。「今月のお題」から「フリートーク」まで、皆さんの生の声を何でもお待ちしております。メールによる送信も可能です。

※スキャン後「メール作成画面はこちら」をクリックして下さい。



※個人情報の取り扱い
・ご記入いただいた個人情報は、お便りのご紹介、プレゼントの発送以外の目的では使用しません。
※文書の添削
・掲載する文書は、添削させていただく場合がありますので、あらかじめご了承ください。

① 話題の内容に○をお願いします。 1. 今月のお題 2. フリートーク

② ①で選択した内容をお書きください。フリートークでは、広報紙を読んだ感想、今後取り上げてほしい記事から皆さんの周りであった身近な出来事や話題まで、何でも好きなことをお書きください。

③ アンケート：好きな記事を2つ○でお選びください。
1. 祝 成人 2. 消防ひおき 3. まちの話題 4. 行政インフォメーション
5. 健活11 6. お知らせ版 7. 図書館へようこそ！ 8. 市民の窓 9. 編集たいむ

キリトリ線
プレゼント応募締切：令和3年2月22日(月)※当日消印有効

お便りを掲載させていただいた方に

今月のプレゼント!
鹿児島オリーブの「緑豊オリーブオイルイタリア産(90g)・スペイン産(90g)2本セット」をプレゼント!!

Olive Japan 2020 (国際エキストラバージンオリーブオイルコンテスト) にてともに金賞を受賞したこだわりのオリーブオイルです。イタリア、スペインにある自然豊かな当社の契約農園で、太陽の光をたっぷり浴びて育ったとっておきのオリーブオイルをお楽しみください。

商品お問い合わせ先：鹿児島オリーブ株式会社 ☎ 295-3367

※読者プレゼントを提供して下さる方を募集しています。総務課秘書広報係までご連絡ください(TEL 248-9401)。



今月の表紙

「イチゴ! イチゴ!! イチゴ!!!」

片平観光農園の開園式に鶴城寺保育園の子どもたちが招待され、開園式後にイチゴ狩りを行いました。子どもたちはパックいっぱい赤い宝石のように実ったイチゴをうれしそうに収穫。「まだ入るかな、あと1個とろうかな…」と悩む様子がかわいらしくて思わず撮った1枚でした。(1月5日 東市来町美山 片平農園開園式)

片平観光農園の開園式に鶴城寺保育園の子どもたちが招待され、開園式後にイチゴ狩りを行いました。子どもたちはパックいっぱい赤い宝石のように実ったイチゴをうれしそうに収穫。「まだ入るかな、あと1個とろうかな…」と悩む様子がかわいらしくて思わず撮った1枚でした。(1月5日 東市来町美山 片平農園開園式)

●市の人口(住民基本台帳)
1月1日現在(前月比)
総人口/47,781人(-26)
男性/22,668人(-12)
女性/25,113人(-14)
世帯数/22,660世帯(-9)

●地域別人口
東市来地域 10,910人
伊集院地域 25,070人
日吉地域 4,542人
吹上地域 7,259人

市章
鹿児島県日置市
市の面積 253.01km²



●広報紙に広告を載せませんか?
市民の方への企業紹介と市の財源確保や企業の発展に貢献するために広報紙有料広告を行っています(最終頁参照)。希望の企業は、下記の広告代理店までご連絡ください。
■令和2年度 日置市有料広告代理店
測上印刷株式会社 ☎099(268)1002

●広報紙に関するお問い合わせ先
日置市役所 総務課 秘書広報係 日置市伊集院町郡一丁目100番地
☎099(248)9401 FAX:099(273)3063

●広報紙を定期購読しませんか?
市外在住の方を対象に、定期購読をお勧めしています。(年間購読料2,000円)

過去の広報紙のQRコード設置!!
過去の広報紙を右のQRコードからご覧になることができます。携帯でチェック!!



伊集院地域

(田舎児)	田中 結翔	(保護者)	真 飯牟礼中
	日高 由逢		翔 立野
	松原 駿斗		弘輝 平古
	赤崎 晴妃		智仁 中福良
	山崎 珠凜		寿将 郡下
	横山 理人		侑史 中福良
	峯崎 真衣		真 上之馬場
	大久保 芳文		妙田寺区
ジョーンズトン	ポール 徳重東		
かいと			

12月受付分(敬称略)



吹上地域

(出生児)	塘 季優	(保護者)	光季 東宮内
	野添 桃愛		泰平 花熟里

日吉地域

(出生児)	上原 将樹	(保護者)	将樹 中区
	坂ノ上 大樹		大樹 中区

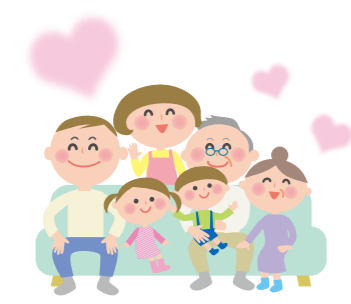

伊集院地域

(故人)	新屋敷 孝	(享年)	74	(自治会)	大田上
	外山 貴子		49		妙田寺8区
	川崎 公治		76		天神馬場
	宮園 淑子		81		恋之原
	北之園 忍		72		下神殿2区
	町田 貞利		96		立野
	上高原 均		62		妙田寺5区
	田代 由紀		54		古城
	東條 ユミ子		80		竹之山
	東 勝臣		70		麓東
	若林 諒子		80		天神馬場
	川畑 恵一		45		太陽の里

12月受付分(敬称略) ※享年は満年齢です。

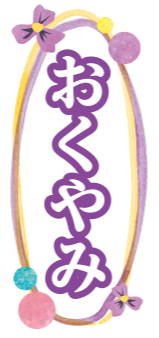

吹上地域

(故人)	松元 親雄	(享年)	90	(自治会)	野首
	堀ノ口 保		101		南湯之元
	石田 ツタエ		100		下中之里
	印口 誠一		83		印口
	睦元 伊津子		78		小牧

日吉地域

(故人)	下内 謙一郎	(享年)	88	(自治会)	中区
	濱崎 クミ		92		日新
	富ヶ原 重徳		89		中区
	室屋 悦子		83		日新

伊集院地域

(故人)	荻 繁	(享年)	101	(自治会)	麓上
	坂口 セイ		91		城之町
	大重 テル		85		麓上
	梅木 ヨシ子		93		梅木
	田淵 光一		79		柿之迫

市民の窓は希望した方のみ掲載しています。



編集 たいむ

◆2月になりました。暦の上では春ですが、まだまだ寒いこの季節、いかがお過ごしでしょうか。新型コロナウイルス感染症は、まだまだ収束の気配が見えない状況です。自分たちができる、「換気」「手指の消毒」「マスク着用」を徹底していきましょう。◆今月の特集でもお伝えした成人式。今年の式は望んでいたのにもかかわらず、出席できなかつた方も多くいました。医療機関や福祉施設の関係者、県外から帰省できなかつた方など、その理由はさまざまですが、できることなら参加したかったことと思います。そういつた方に少しでも会場の雰囲気や、思い出を残してもらいたいと考えて行ったインスタグラムでのライブ配信が、お役にたてていたらと願うばかりです。◆オープニングのプロジェクト「シンマッピング」では実行委員のみならず「生」に一度しかない二十歳を記憶に残すために「コロナで成人式ができなかつた年ではなく、コロナだからから、ある意味特別な成人式にした」など、その思いを話す場面がありました。昨年中は新型コロナウイルス感染症により、本当に多くの行事が中止となりました。命を守るための感染症対策をしっかりと行い、自分たちが生きる「度しかない今」を記憶と心に残せるよう行動することも大切だと感じた取材現場でした。

土地 建物 その他 高価買取 致します

当地域の不動産買取は 地元密着のみなみの風不動産にお任せください!

- 相続した不動産をどうすればいいの?
- 建て替えのため今の家を売却したい...
- 使っていない土地を有効に活用したい...
- 空家があるが管理が大変...
- とにかく早急に不動産を売却したい...

こんな
お悩みは
ありませんか?



まずはお気軽にお電話ください **099-278-1222**

無料査定 秘密厳守 スピード買取

〒899-2703 鹿児島市上谷口町1669-8
FAX.099-278-1225



minaminokaze.jp

営業時間/9:00~18:00 定休日/水曜日
 所属団体名/(公社)鹿児島県宅地建物取引業協会
 免許番号/鹿児島県知事免許(1)第6147号

集団予防接種によりB型肝炎ウイルスに持続感染された方へ
一人でも悩まずに無料個別相談会をご利用ください

B型肝炎 給付金について

無料個別相談会

を行います。

3/13(土) かがしま県民交流センター 小研修室第1

完全予約制 ☎ **0120-013-621** 当日は予約制ですので必ずお電話ください!

〈ご予約受付時間〉 平日 **9:00~18:00** 個別面談なので、他の方と顔を合わせることはありません。

無料電話相談も同時受付中! お気軽にお電話ください	対象者 昭和16年7月2日~ 昭和63年1月27日 <small>※ご遺族の方も給付金請求できます</small>	給付金 50万円~3,600万円 <small>※病態に応じて給付金等の内容が異なります</small>	弁護士費用 着手金・相談料 無料 成功報酬制 <small>※訴訟実費別途</small>
-------------------------------------	---	--	--

弁護士法人 弁護士 豊庭 一「あいは こういち」東京弁護士会所属 登録番号35029 ☎TEL 03-5363-6333
プレシャス総合法律会計事務所 ☎FAX 03-5363-6334
 東京都新宿区四谷4-3 福屋ビル6-A 【営業時間】平日 9:00~18:00 ☎E-mail:info@precious-law.jp
 http://precious-law.jp/



見えないところだからこそ
ごまかしのない丁寧な仕事を。

現状に満足せず創意工夫で日々一々の仕事を丁寧に、より良い施工となる事を心がけており、これまで様々な職人募集中。

正社員・アルバイト大募集

○建設現場での仕上げ工事業に従事して頂きます。
 *塗装工事、防水工事を行っています。
 *主なエリア：鹿児島市、日置市、薩摩川内市
 ○社会保険完備。各種手当有り。
 入社祝い金5万円(※入社三ヶ月後支給)



スサキ塗装株式会社

日置市伊集院町猪鹿倉25番地
お問い合わせ先
099-837-2940

ハローワーク スサキ塗装株式会社 検索

建築家と一緒につくる
高性能なデザイナーズ住宅を、
手の届く価格で。







「アトリエ建築家」と呼ばれるプロの建築家がつくる
住みやすくかついい家
高気密・高断熱・高耐震の“高性能住家”
誰もが「いつかは住んでみたい」と思う
理想の住宅を手の届く価格で。
お客様ひとりお一人の家づくりへの想いをカタチにします。

あなたの家づくりを応援!!

マイホーム資金セミナー
好評予約受付中

モデルハウス見学予約受付中
※完全予約制ですので、事前にご連絡ください。

詳しくはHPまたはお電話にてお問い合わせください。

お問い合わせ **0120-099-378**
 株式会社 東木村 〒898-0065 枕崎市桜山東町969
 URL: http://cononhome.com/