

令和2年度結核検診について

回 覧

日置市では、令和3年3月31日現在で65歳以上の方を対象に、結核検診を実施します。受診料は無料です。

- ①検診は、受診票に記載された日時に受診してください。
- ②受診の際は必ず同封の受診票を持参し、ボタン・金具のついていない衣類を着用してください。
- ③今年度の肺がん検診（8/28～9/1）・肺がんCT検診を受診された方は結核検診を受診する必要はありません。
- ④都合の悪い場合は他の会場でも受診することができますので、裏面の日程表をご覧ください。
- ⑤病院・職場で受診した方や入院等の長期療養者は除きますので、お手数ですが、受診票に受診しない理由を記載の上、日置市市民福祉部健康保険課までお届けください。（電話・郵送可）
- ⑥今回の検診結果は、40日ぐらい後に県民総合保健センターから郵送されます。

※新型コロナウイルス感染症対策について

- ①体調がすぐれない場合は、受診を控えてください。
- ②当日は、必ずマスクの着用をお願いします。
- ③受付前に、体温測定を行います。発熱が確認された場合、受診をお断りする場合があります。
- ④各会場で感染症対策を行いますので、設定された時間を過ぎる場合もあります。



連絡先

〒899-2592

日置市伊集院町郡一丁目100番地

日置市市民福祉部 健康保険課

保健予防係 担当 吉富

電話 248-9421（直通）

令和2年度結核検診日程

月 日	曜日	時 間	対 象 自 治 会	実 施 場 所
9/2	水	9:30~10:00	竹之山	竹之山公民館
		10:20~10:50	上土橋	土橋地区公民館
		11:10~11:40	下土橋	下土橋公民館
		13:30~14:00	清藤	清藤公民館
		14:20~14:45	やはずの里	やはずの里
9/3	木	9:30~10:10	元町、向江町	伊集院地区公民館
		10:10~10:50	中央通、駅前、銀天通	
			麓東、天神馬場	
		10:50~11:30	上之馬場、城山、荒瀬	大田中公民館
		13:30~14:00	大田上・中・下、久木野々	
14:00~14:20	寺脇			
9/4	金	9:30~10:00	飯牟礼下、腰、善福	大下公民館
		10:20~10:50	飯牟礼上・中、古城	飯牟礼地区公民館
		11:10~11:40	恋之原	恋之原公民館
		13:30~14:00	上方限、四郎園	上方限公民館
		14:20~14:50	下方限	下方限公民館
9/7	月	9:30~10:00	上神殿	上神殿公民館
		10:15~10:35	中神殿	中神殿慰霊堂駐車場
		10:50~11:40	下神殿1区・2区・3区	下神殿公民館
		13:20~13:50	下神殿4区、桑畑	伊集院北地区公民館
		14:10~15:00	妙円寺1区・2区・3区	妙円寺地区公民館
9/8	火	9:30~10:15	中川	中川公民館
		10:40~11:30	麦生田	麦生田中央公民館
		13:30~14:30	小城、瀬戸内、徳重東	日置市中央公民館
		14:30~15:00	郡下	
9/9	水	8:50~10:00	つつじヶ丘全区	つつじヶ丘公民館
		10:30~11:10	猪鹿倉	育英館正門前
		11:10~11:40	朝日ヶ丘	
9/10	木	9:20~9:50	野田	野田公民館
		10:10~11:40	妙円寺5区・6区・7区・8区・9区	妙円寺地区公民館
		13:30~14:00	郡上、郡内、宮脇	日置市中央公民館
		14:00~14:40	中福良、平古、立野	
		14:40~15:00	未受診者	



社会体育行事のお知らせ

日置市教育委員会 伊集院地域体育協会

回覧

社会人ナイターソフトボール大会

日時	9月1日(火)~18日(金) ※土・日・祝日は除く 第1試合 午後7時開始
場所	伊集院総合運動公園 多目的グラウンド
参加資格	① 8月1日時点で、伊集院地域内居住者又は伊集院地域内企業に勤務する者で編成する。ただし、小・中・高校生は出場できない。 ② チームは監督1名、コーチ1名、選手20名とする。 ただし、監督及びコーチが出場する場合は、選手20名の中に登録すること。
参加料	1チーム 4,000円
申込締切	8月27日(木) 午後5時まで
監督会議	8月27日(木) 午後8時から 伊集院総合体育館 2階会議室
お問合せ	TEL: 272-2673 相羽(伊体協ソフトボール部)



秋季ゲートボール大会

日時	9月22日(火) 午前9時から
場所	ゆすいん内ふれあい健康センター
参加資格	伊集院地域内居住者
参加料	1人 200円(当日徴収)
申込締切	9月7日(月)まで
お問合せ	TEL:272-4636 宮下(伊体協ゲートボール部)

シニアテニス大会

開催中止のお知らせ

9月13日(日)に予定されておりましたシニアテニス大会は新型コロナウイルス感染拡大防止のため大会中止となりました。



※ 大会参加における事故については、応急処置はしますが、一切の責任は負いませんので、各自、十分注意して参加ください。なお、万一の事故に対してのスポーツ安全保険(4名以上の団体申込み)も体育館にあります。

☆ お問合せは

伊集院地域体育協会事務局【伊集院総合体育館内】TEL:248-9434(直通)まで

新型コロナウイルス感染を広げないために

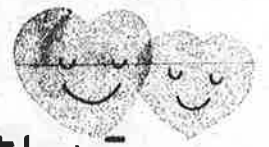

”思いやり”の気持ちを忘れないようにしましょう。

【 参加者が気をつけること 】

□カラダの調子が悪いときには、参加を見合わせよう。

- 体調がよくない場合（例：発熱・咳・のどが痛いなどの症状がある時）
- 家族や身近な人に感染が疑われる方がいる場合
- 過去14日以内に感染者が多い国または地域などへ行った場合、またはそのような人との濃厚接触がある場合

□マスクを持参すること（参加の受付時や着替えの時、スポーツを行っていない時に会話するときは、マスクを着用する。）

□こまめな手洗い、アルコール等による手や指の消毒をしよう。

□ほかの参加者、スタッフ等との距離（できるだけ2m以上）を保つ。

□イベント中に、大きな声で会話、応援しないこと。

□感染予防のために、主催者が決めたその他の決まり事を守ること。

□イベント後2週間以内に新型コロナウイルス感染症を発症した場合は、主催者に対して、濃厚接触者の有無について報告すること。

□イベント前後のミーティングや懇親会においても、三密を避ける事。

【 参加者が運動・スポーツを行うときに気をつけること 】

□十分な距離

- 運動・スポーツの種類にかかわらず、運動・スポーツをしていない間も含め、感染予防の観点から周囲の人との距離をあげる事（少なくとも2m以上）
- 強度が高い運動・スポーツの場合は呼吸が激しくなるため、さらに距離をあげる事。
- 水泳時などマスクをしていない場合には、十分な距離をあげるように、特に気をつける。

□位置取り：走る・歩くイベントなどは、可能であれば、一直線に並ばず並走する、または斜め後方に位置取る事

□運動・スポーツ中は、唾やタンをはくことは、なるべくしない。

□タオルは自分のものを使う（人に貸さない）

□飲食については、指定された場所以外では行わず、周囲の人となるべく距離をとって会話は控えめにする。

□同じトング等での大皿での取り分け、コップやボトルの回し飲みはしない。

□飲みきれなかったスポーツドリンク等をむやみに路上へ捨てないこと。

大会を運営する競技部も参加者への呼びかけ・感染拡大防止策に取り組み
みんなが安心・安全にスポーツを楽しめる環境を整えましょう。



回覧 広報



伊集院



編集・発行
伊集院交番
TEL 273-0361

新型コロナウイルス感染症の予防に努めましょう！【手洗い・うがい・換気・消毒に努め、密閉・密集・密接(三密)を避けましょう。】

夏休み期間等における少年の非行・犯罪被害防止と有害環境の浄化

夏休み期間やその前後の時期は、長期休みの開放感から子供達が、深夜はいかいかや家出等の不良行為や万引き、薬物乱用等の非行に走りやすい傾向にあるほか、インターネットやコミュニティサイト等を利用して、犯罪被害や性的被害を受ける等の犯罪に巻き込まれることも少なくありません。

保護者のみなさまへのお願い

- 日頃から子どもと会話をしてコミュニケーションを図りましょう。
- 子どもが使用する携帯電話には、必ずフィルタリング設定をし、有害なサイトやアプリが使用されていないかを確認しましょう。
- JKビジネスといわれる女子高校生等を対象に児童の性を売り物とする営業が存在します。重大な性被害につながりますので、子どもの行動には注意してください。

★ 少年に関する困りごとは、少年サポートセンターのヤングテレホン「099-252-7867」へ相談を！



事故発生状況



人身事故…2件 物件事故…29件

(伊集院交番管内のみ、7月23日時点)

ポーっとして…、足下に落ちたペットボトルや携帯電話を拾おうとして…といった原因の追突事故が増加傾向にあります。

運転をする際は、適宜休憩を取り、脇見運転をしないように心掛け、交通事故を起こさないようにしましょう。

また、横断歩道は、歩行者が最優先です。

歩行者の通行を妨げないようにしましょう。

(詳しくは、裏面を御覧ください。)



必ず取り戻す!!

鹿児島県では、昭和53年(1978年)8月12日、市川修一さん(当時23歳)と増元のみ子さん(当時24歳)が、「吹上浜に夕日を見に行く」と御家族に言い残し、行方不明となったアベック拉致容疑事案が発生しています。

また、鹿児島県警察では「北朝鮮による拉致の可能性を排除できない事案」についても、御家族の希望に応じて事案の概要等を県警察等のウェブサイトに掲載するなどして、広く情報提供を求めています。

どんな小さなことでも結構です。お心当たりのある方は県警察本部又は日置警察署までお知らせください。

県警察本部 099-206-0110
日置警察署 099-273-0110

移動交番が やってくる!



日時：令和2年8月26日(水)
午前9時～午前11時

場所：JAさつま日置土橋支所
対応業務：運転免許証の記載事項変更、
各種相談、遺失拾得受理等

お気軽にお越しください♪(*^▽^*)

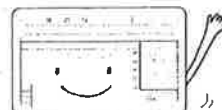



横断歩道は 歩行者優先 です

歩行者優先義務

横断中または横断しようとする歩行者等*がいるときは、横断歩道等*の前で一時停止し、その歩行者等の通行を妨げないようにしなければならない。

※歩行者等…歩行者または自転車

※横断歩道等…横断歩道または自転車横断帯

これに違反すると…

横断歩行者等妨害等違反

大型	12,000円
普通	9,000円
二輪	7,000円
原付	6,000円

※違反点…2点

この先に横断歩道（または自転車横断帯）があることを知らせる道路標示です。

減速義務

歩行者等がないことが明らかでない場合を除いて減速する義務があります（上記と同じ罰則あり）。

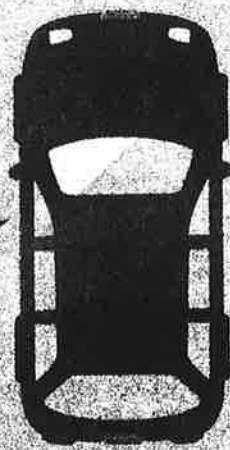

停止

どうぞ〜!



あっ!
歩行者だ!

減速進行

歩行者
いるかな?

あっ!
横断歩道だ!

