

ひあき

Vol. **167**
2019.3

特集
feature articles

マイナンバーカード 解体新書

大追跡 **とっても便利な コンビニ交付**

平成 29 年 4 月からコンビニでマイナンバーカードを利用し
て住民票などの各種証明書をとることができるようになりました。
今回は実際にどのようにすれば証明書を取ることができるか、
発行までの手順をわかりやすくお伝えします。

※下の操作画面はセブン-イレブンでサービスを利用する場合です。
【撮影協力】セブン-イレブン日置伊集院郡店



最寄りのコンビニで複合機を見つけてください。この複合機で手続きすることになります。

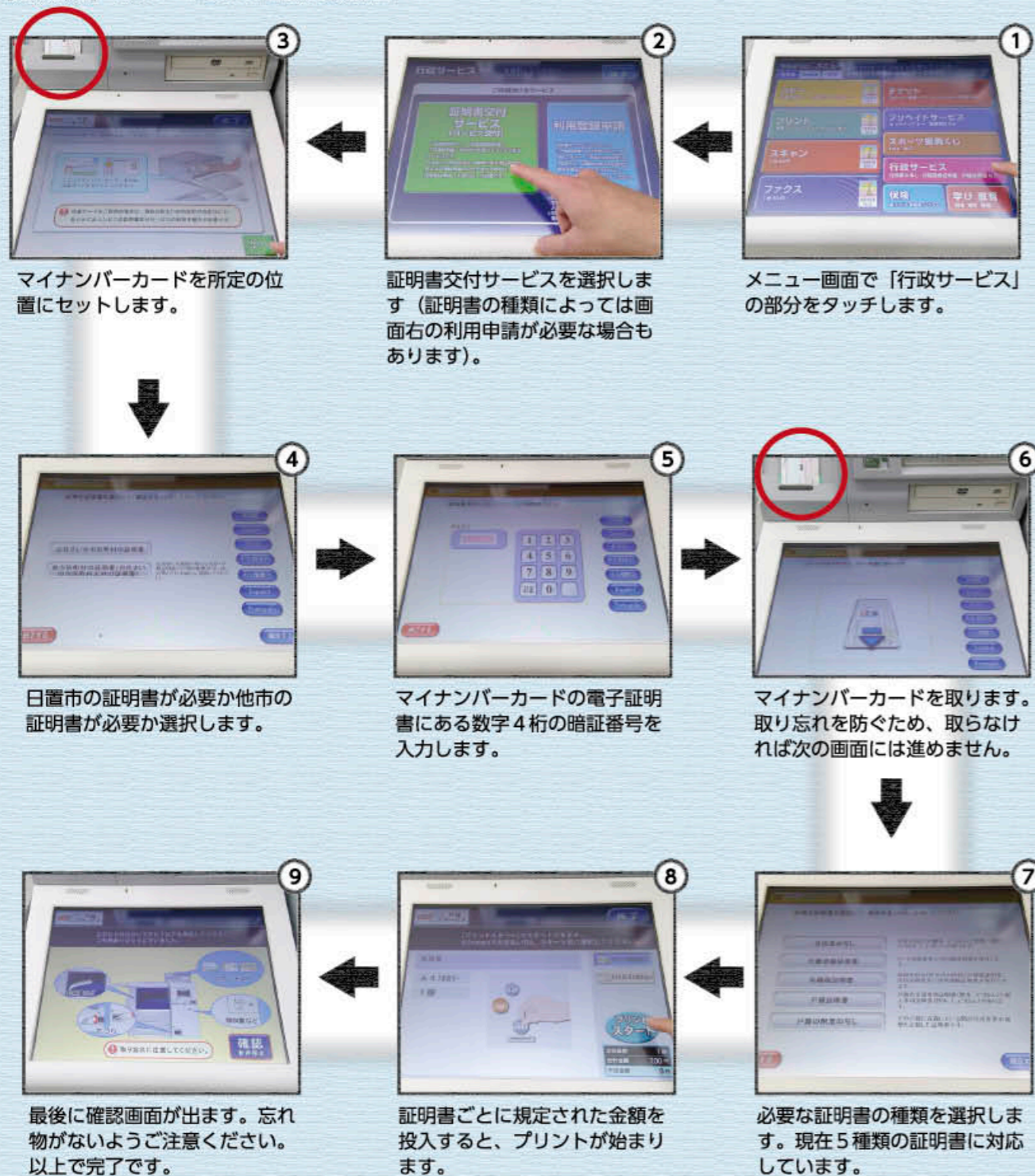

マイナンバーカード **解体新書**

～マイナンバーカードの“いま”と“これから”～

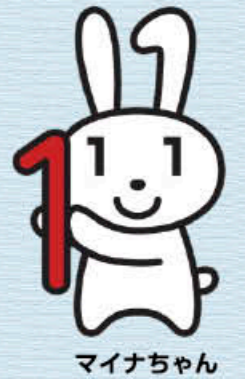

マイナンバー制度の開始から3年。
さまざまな分野で活用が進んできているものの、
表立ったメリットが分かりにくいという話もあります。
今回は日置市のマイナンバー関連業務担当者へのインタビュー、
市民の皆さまに一番身近なサービスの紹介などを通して
マイナンバーカードの“いま”と“これから”に迫ります。

「マイナンバーカードって
どんなカードなの?」。その
ような声が多く聞かれます。
実際のマイナンバーカードは
どのようなものなのでしょう
か。そして、どのような機能
があるのでしょうか。マイナ
ンバーカードに迫ります。

**マイナンバーカード表面は
運転免許証とほぼ同じ!?**

マイナンバーカードには表
面と裏面があります。そして、
それぞれ用途が違っていま
す。

表面には顔写真や住所、氏
名、生年月日、性別の「基本
四情報」が記載されています。
その他に、カードの有効期間
(20歳以上は発行の日から10
回目の誕生日、20歳未満は発
行の日から5回目の誕生日)、
一番下に「臓器提供意思」を
書きこむことのできる欄があ
ります。また、引越越しなど
で住所が変更になった場合に
追記欄を備えています。

この表面の役割は「公的身

表面

分証明書」になります。これ
は、身分証明書として広く一
般的に利用されている運転免
許証とほぼ同じような作り
になっています。

カード裏面に真骨頂!!

裏面には個人番号とIC
チップが搭載されています。
個人番号は12桁で、皆さんそ
れぞれ固有の番号です。勤め
先や行政手続などにおける個
人番号確認に利用します。

ICチップには希望者を対
象に電子証明書を搭載してい
て、コンビニ交付をはじめと
するさまざまな行政サービス

裏面

を受けることができます。つ
まり、電子証明書の搭載を希
望しない場合は、カードは身
分証明書と番号確認しか役割
を持ちません。今後、電子証
明書を利用したサービスの展
開が予定されています。カー
ドをより便利に使いたい方に
は、電子証明書付与の希望を
お勧めします。

カードの使い方は?

カードを取得された方に
は、その場で使い方の概要資
料などをお渡ししています。
まだ取得されていない方は、
ぜひご検討ください。

裏面には個人番号とICチップが搭載
されています(個人番号はケースにて
隠れる仕様)。このICチップを利用し
てさまざまなサービスが利用できます。

マイナンバー制度施行から3年が経ちました。そもそもマイナンバー制度はどのような意図で作られたのでしょうか。そして、マイナンバー関連制度は今後どのように展開していくのでしょうか。市の担当者に話を聞きました。

普及が伸び悩み マイナンバーカード

「昨年10月をもってマイナンバー制度施行から3年が経過しました。市民の皆さまに制度の利便性を実感していただくには、まず、マイナンバーカードをお持ちいただくことから始まります。しかし、全国でのマイナンバーカードの交付枚数は、平成30年12月現在で約1564万枚。国民の約12.2%に留まっています。一方、日置市では平成30年12月現在で6219枚。市民の約12.6%となっています。全国平均からするとやや多い方になります。まだまだ普及率を伸ばすために、市民の

皆さまに取得を勧めていきたいと考えています」。

日置市では、マイナンバーカードの取得促進に向けて県内でも新しい試みを行っている。と話す松永主査。「日置市では、地元企業の協力を得て、企業などの一括申請を行っています。マイナンバーカードの申請が伸びない理由として、申請が面倒だという話があります。市役所に来庁していただく必要があったり、写真を自分で用意しなければならなかったり。その煩わしさを解消する策として「企業等一括申請」を開始しました。市としてもどのようにしたらマイナンバーカードを皆さまにもっと身近に感じていただけるか考え、取得促進を図っているところです」。

新たな施策の土台に

「市民向けだけでなく、市役所内部でのマイナンバーカードの活用も推進していきます。本市職員のマイナン

バーカード取得率は98%を超えています。これは市民の皆さまに取得促進を行う立場として、まずは市職員が持つことから始めるべきだと言う強い思いの表れでもあります。国を中心としてオールジャパンで推進しているマイナンバーカードの取得と活用。まずは我々が取得するべきだと思ひ、職員の理解を得て実現することができました」。

この取り組みが市役所内部のセキュリティ向上、業務効率化にもつながってきていると話す松永主査。「市職員がマイナンバーカードを取得したことで、次のステップとしてカードを利用した市役所内部のセキュリティ強化、業務効率化を考えています。マイナンバーカードは市民の皆さまへのメリットも多数ありますが、市役所内部でもカードを利用して電子化を図るなど、業務効率向上に寄与できます。全国的に人口減少が進み、それに伴い市役所においてもICTなどを利用した業

これからの大切な社会基盤に
「現在提供させていただいているサービスとして、市役所に行かなくても、コンビニでの各種証明書取得、市内図書館でのマイナンバーカードの利用などがあります。また、行政内部の効率化が同時に図られており、市役所の手続きで、これまで皆さまにご用意

いただいていた課税証明書などの書類を持参いただく必要がなくなっています。今後は、近年中に健康保険証機能のマイナンバーカードへの付与、マイナンバーカードを利用した行政手続きの電子化などが推進されていく予定です。マイナンバー制度およびマイナンバーカードは今後大切な社

会基盤となり、さまざまな場面で活用されていきます。本市においてこれからもマイナンバー制度、マイナンバーカードの活用を推進し、少しでも市民の皆さまの利便性向上のお手伝いができるよう、積極的に推進していきたいと思ひます」。

企業等一括申請

「企業等一括申請」は、市の職員が企業を訪問し、企業内でマイナンバーカードの申請から交付まで行う取り組みです。従業員の方は市役所に来庁することなくマイナンバーカードを申請、受け取りまで行うことができます。マイナンバーカードに利用する写真も市職員が撮影するので、写真費用も無料で作ることができます。

この方法は、各公民館などでも住民向けに行うことができ、今後も継続し、少しでも多くの方々にマイナンバーカードをお届けすることができればと考えています。

【お問い合わせ先】 企画課情報管理係 TEL 248-9406



▲シチズン時計鹿児島株で行われた企業等一括申請

みんなの疑問 Q & A

回答：松永主査

Q マイナンバーカードには危険がいっぱいという話を聞いたことがあり、持つのが怖いです。また落とした時のことも不安です。申請して作っても大丈夫なのでしょうか。

A 大切な番号と言われている個人番号が掲載されているカードなので心配なお気持ちはその通りだと思います。私は全国各地での説明会の時に「クレジットカードの番号と同じようなものです」と説明してきました。人にむやみには見せないけれども、見られても問題がない。もしカードを落とされても暗証番号が分からなければ何も出来ませんのでご安心ください。

不安や疑問がすっきり解決したら、マイナンバーを申請しよう！！



企画課情報管理係
マイナンバー制度推進

松永 真 主査

あなたが 主役! 自治会活動に参加しましょう!!

「自分には関係ないこと」。「つきあいは面倒だ」。近所づきあいや自治会活動は何となくわずらわしさを感じがちです。

しかし、日ごろの近所づきあいは、私たちの生活に**安心と安全**を与えてくれています。そして、それは**地域の問題解決**と**住民同士の交流**に密接につながっています。

地域はあなたの力を必要としています。ぜひ、自治会の活動に積極的に参加し、住みやすい地域づくりにご協力ください。



生活環境の整備も自治会で



防災訓練で非常時の備え

総会へ
行こう

3月から4月にかけて自治会の総会が開かれています。地域の自治会がどのような活動をしているのか知るいい機会です。ぜひ総会に足を運んでください。それが元氣な自治会づくりにつながります。楽しい活動にするもしないもあなた次第です。

CIVIC NEWS
縮小版

自治会活動に参加しよう!

地域づくり課
地域づくり係から
お知らせ

STOP! 滞納

～収入確保と市民負担の公平性の維持のため～



仕事の都合などで平日の開庁時間内に、納税等の相談ができない方のために、納税等の休日総合相談窓口を開設します。

事情により納期内納付ができない方、生活が困窮している方は、ぜひこの機会にご相談ください。

日程 3月30日(土)、31日(日)、
4月6日(土)、7日(日)

時間 午前8時30分から午後5時15分まで

場所 日置市役所本庁1階 税務課特別滞納整理係

相談できる債権

市税、介護保険料、後期高齢者医療保険料、住宅使用料、水道料など

その他 内容により、後日の対応になる場合もあります。

【お問い合わせ先】 税務課特別滞納整理係 TEL 248-9413

CIVIC NEWS
縮小版

納税等の休日総合相談窓口
を開設します

税務課
特別滞納整理係から
お知らせ

2/5

農林水産大臣賞受賞

平成30年度鹿児島県フラワーコンテスト

平成30年度鹿児島県フラワーコンテストにおいて、東市来の松崎秀樹さんが農林水産大臣賞を受賞しました。このコンテストは、花卉の生産技術向上や「かごしまの花」を広く周知するため毎年開催され、スプレー菊やテッポウユリなど11の部門で210点が出品されました。松崎さんはソリダゴ部門において金賞を受賞し、最高賞の農林水産大臣賞を受賞しました。松崎さんは5日、受賞の報告に市役所を訪れ「うれしい。今後も消費者に喜んでもらえる花を安定的に栽培したい。」と感想を話しました。松崎さんは15年前から東市来町養母でソリダゴの生産に取り組んでいます。ソリダゴは小さく黄色い花が咲き、添え花や仏花として人気の高い花です。日置市ではソリダゴを重点作物として普及推進し、現在10戸の花弁農家が生産に取り組んでいます。



▲賞状を掲げる松崎さん

2/6

創業50周年に向けて

株式会社ユー・エム・アイ企業立地協定調印式

京都府で昭和46年より操業する株式会社ユー・エム・アイが、九州工場(清藤工業団地内)の増設にあたり、市と企業立地協定を結びました。ユー・エム・アイは切削加工が困難な素材を超精密加工する独自のノウハウを持ち、工業用ゴムなどの素材の切削加工による半導体、電子部品関連の精密機械部品などの製造を行う会社で、2年後には創業50周年と一つの節目を迎えます。植村浩典代表取締役社長は「スマートフォンを造る機械の部品造りという直接消費者に届くものではないため、世間から見ても何をしているかわかりづらい仕事。50周年に向け、自社で開発した誇れるものを造り続け、日置の工場から貢献していきたい」と話しました。増設される工場は建物面積約1,400平方メートルの鉄骨2階建て。既存の工場に隣接し、3月に着工、10月に操業予定です。この増設により新たに5人の新規雇用を見込んでいます。



▲協定書を掲げる植村浩典代表取締役社長(中央)

2/8

地域シンボル「矢筈」「諸正」と共に

県共生・協働型地域コミュニティづくり推進優良団体表彰優秀賞受賞

飯牟礼地区公民館は、平成30年度鹿児島県共生・協働型地域コミュニティづくり推進優良団体表彰の地域コミュニティ組織部門で優秀賞を受賞しました。鹿児島県コミュニティづくり推進協議会では、共生・協働による地域社会づくりに積極的に取り組み、成果を上げている団体を表彰し、広く県民に紹介しています。飯牟礼地区は地域のシンボルである矢筈・諸正両岳を生かした登山大会の開催や、特産のお茶を活用し各団体と協働で開発したお菓子づくり、遊休農地で栽培したさつま芋を使ったオリジナル焼酎の開発など、住民が積極的に地域の活性化に取り組んでいます。徳永昭雄館長は「登山大会など、これからも続けていきたい。夏には花火大会もあり、地区の一大イベントなので、ぜひお越しいただきたい」と話しました。登山大会は毎年3月上旬ごろ、花火大会は8月下旬ごろに開催しています。



▲市長を表敬訪問する徳永昭雄飯牟礼地区館長ら

背景 - 進行する人口減少 -

県人口動態調査によると、日置市の平成30年10月1日現在の人口は47,912人となっています。近年は毎年約500人の人口が減少している状況です。主な要因としては、出生数に対して死亡数が大きいことをはじめ、進学や就職により、県外に転出していることが考えられます。

今後、人口減少に歯止めをかけるため、市民、事業者、行政等が一体となって、投資効果のある地方創生に取り組む必要があります。



人口減少の克服に向けた 地方創生の取り組みについて

日置市では、人口減少の克服と地域活性化による地方創生を進め、将来にわたって活力ある地域社会を維持していくことを目指し、平成27年度から平成31年度までの5年間を計画期間とした「日置市まち・ひと・しごと創生総合戦略（以下「総合戦略」）」を策定しています。この総合戦略では、人口減少対策としてさまざまな事業を展開しており、まち・ひと・しごと創生総合戦略検討委員会（以下「委員会」）において、各事業の総合的な評価・検証を行っています。

今回は、第2回の委員会で報告された事業の進捗についてご紹介します。

3. 健康モデル都市プロジェクト

この事業では、市民向けの体験型健康医学教室（りんご教室）を実施し、適切な食事、運動、ストレス緩和の実践力を高め、体験を通じた健康行動が生活の中に定着することを目的としています。また、健康増進や健康意識の高い市民の増加により、市全体が健康を軸としたまちづくりを目指します。

参加人数 116人
期間 週1回2カ月間
平成30年6月6日～7月27日
出席率 約97%

受講後の計測結果（各平均）

- ①腹囲 84.3 cm ⇒ 83.5 cm
- ②筋力量 14.6 kg ⇒ 14.7 kg
- ③体脂肪量 17.6 kg ⇒ 17.1 kg
- ④LDH、コレステロール 124 ⇒ 120



受講生の感想

Q. りんご教室で健康への効果を感じたことがありますか。（%）

	伊集院	東市来	日吉	吹上
とてもあった	32.5	42.4	30.8	60.0
あった	52.5	48.5	53.8	28.0
ちょっとあった	15.0	6.0	15.3	8.0
なかった	0.0	0.0	0.0	4.0
よくわからない	0.0	3.0	0.0	0.0

95%以上

1. オリーブ産業プロジェクト

新規作物として産業化を推進している「オリーブ」の今年度の収穫量は、目標としていた500キログラムを大きく上回り915キログラムありました。今後も引き続き栽培面積の拡大や新商品開発、販路拡大等によるブランド化を推進し、オリーブの産地化を図ります。

オリーブの生産状況

	H25 H26	H27	H28	H29	H30	次年度 以降目標
植栽本数	900本	1,684本	1,417本	1,642本	2,000本	
試験圃場	617本			166本		
栽培研究会	283本		315本	210本		
市民		1,684本	1,102本	1,266本	2,000本	
栽培者数（農家）		64人	23人	11人		
収穫量			3kg	95kg	915kg	1,500kg



▲国産ブレンド（日置市産）オイル

4. 地域IoT実装推進事業

農業従事者の高齢化、担い手不足の解消を図るため、ブランド認証されている「いちご」栽培において、センサーを活用し、ベテラン農家のノウハウを若手農家へ、効果的かつ効率的に継承できるような仕組みづくりを構築し、収量等アップを目指します。

センサーの計測項目

- 温湿度
- 土壌水分量
- 地温
- 日射量
- CO2濃度

※その他にも算出項目があります。



設置台数 14台（12農家）

今後の目標
平成30年度 ICT技術継承プラットフォームの構築等
平成31年度 若手農家4件の単位面積当たり収量（単収）10%向上
平成32年度 若手農家8件の単収をいちご部会全体の平均まで向上
平成33年度 栽培マニュアルをいちご部会全体で共有することにより、いちご部会全体の単収を5%向上
平成34年度 いちご部会全体の販売高を15%増

2. 日置市ブランディング事業

平成27年度からスタートしたこの事業は、日置市の特産品や加工品などの中から選りすぐったものを、ひおきブランドとして認証し、市内外へのアピールや、市内事業者同士の交流を図ることを目的とした事業です。

今年度は、ブランディング勉強会をはじめ、ひおき市ホームページ作成、商品開発相談、ブランド認定の募集を実施し、地場産業の活性化を図っています。



—食と文化を育む町、日置—

▲ブランドロゴ



▲ひおき市ホームページ



▲勉強会の様子





引っ越ししたら 住民票 を移しましょう！

進学や就職などで引っ越しをされた方は、原則、現在住んでいる寮・アパート等が住所地になります。
住民票は、各種行政サービスや選挙人名簿への登録などにつながる大切な情報ですので、忘れずに移しましょう。

転出・転入の手続きは簡単です！



○転入届の際には、マイナンバーの「通知カード」や「マイナンバーカード（個人番号カード）」の記載事項の変更が必要になりますので、これらのカードをお持ちください。

引っ越しをされる方は注意が必要です！

選挙で投票する場所は、原則として住民票のある市区町村です。
異なる市区町村に転出した方で、住民票を移していない、または住民票を移して3カ月経過していない場合は、**新しい住所地で投票できません。**

Q.引っ越して3カ月経たずに選挙があるとき、投票はどうしたらいいの？

国政選挙では、旧住所地に3カ月以上住んでいれば、投票日当日に、旧住所地の投票所に行って投票するか、投票日前でも旧住所地の期日前投票所に行って投票することができます。

選挙期間中に旧住所地に行くことができない場合は、**不在者投票**を活用できます。

ただし、鹿児島県知事選挙や鹿児島県議会議員選挙では鹿児島県外に、日置市長選挙や日置市議会議員選挙では日置市外に転出した方は、当該選挙の投票はできません。

Q.不在者投票をするには、どうしたらいいの？

「不在者投票請求書兼宣誓書」に必要事項を記入し、選挙人名簿に登録された市町村へ郵送します。（不在者投票請求書兼宣誓書の様式は、各選挙管理委員会に備えているほか、ホームページ等に掲載されている場合があります。）

投票用紙が届いたら、最寄りの選挙管理委員会へ行き、投票します。

投票が終わったら、投票を行った市区町村の選挙管理委員会から名簿登録地の市区町村選挙管理委員会へ投票用紙が郵送されます。郵送に日数を要するので、投票用紙等が届いたら、早めに不在者投票を済ませましょう。

【住民票移動に関するお問い合わせ先】 本庁市民生活課 TEL 248-9414

4月7日(日)は
鹿児島県議会議員選挙
の投票日です

投票時間
午前7時から午後6時まで



選挙権

鹿児島県議会議員選挙（日置市区）の選挙権は、次の要件を満たす人で、選挙人名簿に登録されている人です。
年齢要件 平成13年4月8日までに生まれた人。
住所要件 平成30年12月28日以前に日置市に転入届をし、引き続き日置市に住所を有している人。
※12月29日以降に市内で転居した場合は、転居前の住所地の投票所での投票となります。
※上記の要件を満たし選挙人名簿に登録されていても、投票日までの間に県外へ転出した場合は、選挙権がなくなり投票はできません。

投票

投票は投票日当日、各投票所で行う以外に次の方法があります。

期日前投票

投票日当日に仕事や用務、病気や出産などの理由で投票所に行けない人は、事前に期日前投票をすることができます。

期間 3月30日（土）から4月6日（土）まで

時間 午前8時30分から午後8時まで

場所 日置市中央公民館および各支所

※期日前投票は指定の宣誓書の提出が必要となります。
※入場券の裏面が期日前投票の際の「宣誓書」になりますので、入場券が配布された後は、なるべく入場券をご持参ください。

不在者投票

- ①指定の病院、老人ホーム、その他の施設に入院・入所中の人は、施設内で投票ができる場合がありますので、院長や施設の管理者に申し出てください。
- ②重度の身体障害者は、郵便等投票証明書の交付を受けて自宅で投票ができますが、詳しくは選挙管理委員会へお尋ねください。

代理記載

身体の障がいなどで字の書けない人は、投票所で投票管理者にその旨を申し出ると投票事務従事者が代わって記載します。

当日投票所入場券

入場券は3月27日以降配布する予定です。入場券を紛失しても、選挙当日の投票所でその旨を申し出ると投票することができます。

投票所の場所

投票所は入場券に記載してある投票所になりますので、ご確認の上お越しください。

【選挙についてのお問い合わせ先】 日置市選挙管理委員会事務局 TEL 248-9437

International Hioki

世界から見た、「日置市」を知ろう

恋物語のお祭り、春香祭

アンニョンハセヨ、こんにちは！
韓国には朝鮮時代から伝わっている恋物語「春香伝」があります。「春香伝」とは、朝鮮時代の物語で、韓国の芸妓である妓生（キーセン）の娘と、官僚階級の両班（ヤンバン）の息子の身分を超えた恋愛を描いた物語です。



Profile
安熙媛(アン・ヒウォン)さん
韓国出身

両班である南原府使の息子・李夢龍（イ・モンニョン）と妓生の娘・成春香（ソン・チュニョン）は、広寒楼で出会い、愛を育みます。しかし、父の任期が終わると夢龍は都に帰ることになります。夢龍と春香は再会を誓い合います。新たに赴任した下（ピョン）府使は、春香の美貌を聞きつけて我が物にしようしますが、春香は夢龍への貞節を守ることを主張して従いません。激怒した下府使は春香を拷問し投獄します。一方、夢龍は科挙（官僚登用試験）に合格して官吏となり、暗行御史として南原に潜入します。夢龍は下府使の悪事を暴いて彼を罰し、春香を救出して二人は末永く幸せに暮らしました。



「春香伝」は現在も人気のある作品で、何度も映画化されています。日置市の友好都市、南原（ナモン）市は「春香伝」の舞台でもあり、この物語をモチーフにした「春香祭」が行われます。今年 89 回目を迎える「春香祭」は、韓国を代表するお祭りの一つです。毎年5月の春香の誕生日前後に、南原市内の各地で春香に関する行事や国楽演奏などが行われます。

私も2年前南原市を訪問し「春香祭」を楽しむことができました。南原市は市内の中心に大きな川が流れていて、その両脇にたくさんの花が咲いているロマンチックな街です。日置市では2年に1度、市民団がこの南原市を訪問して「春香祭」を楽しみ、日置市の魅力をPRしています。今年は5月8日～12日に予定されています。私も同行しますので、皆さんと韓国のお祭りを楽しみ、また、日置市の魅力を伝えたいと思います。ぜひご参加ください。

ひおき歴史街道

No.6 「西郷をシサツせよ 下」

鹿児島に潜入した中原尚雄たちは、私学校や西郷隆盛たちの動向を探るとともに、県内各地の郷土たちが私学校に加わらないようにする説得工作を行います。私学校生徒の火薬庫襲撃と前後する明治10年（1877）1月末、中原が密偵であることが私学校側に露見し、2月3日、中原は伊集院永平橋で捕縛されてしまいました。ほかの密偵たちも次々に捕えられて、厳しい拷問により「西郷暗殺計画」を自供してしまいます。また、密偵たちは「西郷を「坊主」、桐野利秋を「鯉節」などと呼ぶ暗号を用いていたようで、「ボウブヲシサツセヨ」との電報も押取されたといわれています。この「シサツ」は、あくまでも「視察」であったといわれますが、私学校側は、「刺殺」と考え、明治政府による「西郷暗殺の陰謀」の証拠としました。

中原の自供をもとに、私学校生徒は西郷に決起を迫り、同年2月12日、西郷たちは、この「暗殺計画」について、政府へ尋問の筋これ有りとして、兵を率いて上京する届けを鹿児島県に提出。当時の鹿児島県令・大山綱良は、中原の自供書添えて、西郷出兵を各方面へ通告し、西郷たちは西南戦争へと突入しました。

中原は、3月10日、鹿児島に派遣された勅使（天皇の使者）一行に救出されました。西南戦争後は、東京で警察署長、高知や山梨、福岡で県警部長を歴任。その後は、伊集院に

〔参考文献〕「西南記伝」中巻1（1909）、加治不常樹氏「薩南血涙史」（1912）、日高節氏「西郷隆盛暗殺事件」（1938）、鹿野俊氏「西郷隆盛」（1941）、小寺鉄之助氏「西南の役、薩軍口供書」（吉川弘文館1967）、「伊集院町誌」（2002）、友野春久氏「谷口登太夫」（敬天愛人）25財団法人西郷隆盛の官歴再考「薩摩院と周辺群像の関わりから」（「佛教大学大学院紀要」文学研究科編45 同2017.3）、考合弘樹氏「西南戦争と西郷隆盛」（吉川弘文館2013）、桐野作人氏「薩摩の密偵 桐野利秋」人新刊半次郎の真実」（NHK出版2018）、町田明広氏「西郷隆盛 その伝説と実像」（同社2018.1）など

〔参考文庫〕「史料」…「西南記伝」中巻1（1909）、加治不常樹氏「薩南血涙史」（1912）、日高節氏「西郷隆盛暗殺事件」（1938）、鹿野俊氏「西郷隆盛」（1941）、小寺鉄之助氏「西南の役、薩軍口供書」（吉川弘文館1967）、「伊集院町誌」（2002）、友野春久氏「谷口登太夫」（敬天愛人）25財団法人西郷隆盛の官歴再考「薩摩院と周辺群像の関わりから」（「佛教大学大学院紀要」文学研究科編45 同2017.3）、考合弘樹氏「西南戦争と西郷隆盛」（吉川弘文館2013）、桐野作人氏「薩摩の密偵 桐野利秋」人新刊半次郎の真実」（NHK出版2018）、町田明広氏「西郷隆盛 その伝説と実像」（同社2018.1）など

国立国会図書館蔵 桐野隆存編「明治十年鎮西征討記」1（文泉堂出版1877）
鹿児島県令 大山綱良が、西郷らの出兵を各鎮台（陸軍）・各府県に通告した文。本文に添えられた中原の口供書は、私学校側出兵の大義名分とされた。

鹿児島県広報コンクール 広報ひおき受賞歴

平成17年度	平成17年7月号	広報紙部門	入選
平成19年度	平成19年8月号	広報紙部門	入選
平成25年度	平成25年6月号	広報紙部門	入選
	平成25年8月号	広報写真（一枚写真）部門	入選
平成26年度	平成26年10月号	広報紙部門	入選
	平成26年10月号	広報写真（一枚写真）部門	入選
平成27年度	平成27年7月号	広報写真（一枚写真）部門	入選
平成28年度	平成28年3月号	広報紙部門	入選
平成29年度	平成29年2月号	広報紙部門	入選
平成30年度	平成30年7月号	広報紙部門	入選



広報紙部門 鹿児島県広報コンクール入賞



「平成30年度鹿児島県広報コンクール」において、日置市の広報紙「広報ひおき」が広報紙部門で入賞を果たしました。選ばれたのは公共交通を特集した平成30年7月号。審査員講評によると、企画に対する着眼点や温かみのある文章、バランスのとれたレイアウトが評価されたとのこと。日置市の入賞は6年連続で8回目。今後もこの受賞におごることなく、市民の皆さまに愛される広報紙の制作に努めて参ります。

広報ひおき年間購読者を募集します!!

市では、毎月第2金曜日に「広報ひおき」を発行し、特集記事を織り交ぜながら、さまざまな市の情報をお伝えしています。現在市内の各世帯に配布。市外在住の方で「広報ひおき」年間購読をご希望の方には、有料による発送も行っています。年間購読をご希望の場合は、総務課秘書広報係までお申し込みください。

【年間購読料】 2,000円
【申込先・お問い合わせ先】
本庁総務課秘書広報係 099-248-9401

▼充実した特集記事

▲日置市の話題をチェック！
▲[Life] では日置市の「人」に迫る

広報ひおき お知らせ版

※市役所各課の電話番号は全て直通になっています。
お掛け間違いのないようお気を付けてください。

引越しシーズンにおける市役所の休日窓口の開設について

市では、3月下旬から4月上旬にかけての窓口の混雑を緩和するため、市民生活課などの休日窓口を開設します。どうぞご利用ください。

窓口開設の日時

3月30日(出)・31日(回)
4月6日(出)・7日(回)

午前8時30分から午後5時15分まで
開設する窓口 日置市役所本庁(支所の開設はありません)
取扱業務
①戸籍届書の受領(出生・婚姻等の受付のみ)

伊集院森林公園管理人の募集について

募集人数 若干名
業務内容 施設管理(草払い、トイレ掃除等)、受付事務
※宿泊利用者のある場合は夜勤あり
応募資格 65歳未満の方(平成31年4月1日現在)

勤務日数 ①10日前後(1月～6月11月、12月) ②10～15日前後(7月～10月)※シフト制、夜勤含む
※毎週月・水は休園日(月・水が休日の場合は、その日より直近の土曜日、日曜日または休日でない日)

勤務時間 ・日直業務:午前8時30分から午後5時まで ・宿直業務:午後5時から翌午前8時30分まで
賃金形態 時間額780円(夜勤:日額6880円)
雇用期間 平成31年4月1日から平成32年3月31日まで
提出書類 市指定の一般職非常勤職員等登録申込書1部※様式は本庁農林水産課および各支所にあります。市ホームページからダウンロード可
選考方法 書類審査・面接
提出期限 3月15日(金)まで

【お問い合わせ先】
本庁農林水産課農林水産係
☎27318870

②住所変更の手続き(転入・転出・転居等)および住所変更等にもなう諸手続き
③マイナンバーカードの交付(交付通知書が届いた方を対象。休日窓口開設期間に限り、交付場所が支所となつている方も本庁において交付)
④住民票・印鑑証明書・戸籍関係証明書・税証明書等の発行事務(住民票の広域交付は除く)
⑤市税、国民健康保険税、介護保険料、後期高齢者医療保険料、市営住宅使用料、水道料などの納付相談

【お問い合わせ先】

本庁市民生活課市民係
☎24819414
本庁財務課特別滞納整理係
☎24819413

※鹿児島県内では日置市以外の市町村においても休日窓口の開設または時間延長を実施する予定です。ただし、市町村によって開設状況が異なりますので、詳しくはそれぞれお問い合わせください。

保健師・看護師・助産師・管理栄養士・歯科衛生士の募集について

市では、検診や各種健康教室、訪問指導などを行う保健師・看護師・助産師・管理栄養士・歯科衛生士を次のと

市営住宅入居者の募集について

募集要件等 ①小学校就学前の子どもがいる世帯または現在校区外の小学生がいる世帯
②これから子供を産み育てる世帯

募集戸数
・和田ひまわり住宅(3DK)2戸
・永吉中央住宅(3DK)1戸
建物構造 鉄筋2階建
家賃 ・和田ひまわり住宅:2万2600円
・永吉中央住宅:2万2000円
※家賃は世帯の収入により算定
敷金 入居決定時家賃の3カ月分
申込期間 定数に達するまで
受付時間 午前8時30分から午後5時15分まで(土・日・祝日は除く)
入居者決定方法 提出された入居申込書から入居資格を審査のうえ決定します。
【申込先・お問い合わせ先】
吹上支所産業建設課建設管理係
☎29612114

飯牟礼児童クラブ職員募集について

募集人員 2人
業務内容 学童保育の支援(宿題、遊びの見守り、支援など)

おり募集します。
募集人員 若干名
勤務先 本庁、東市来・吹上支所
業務内容 検診業務や健康相談業務、各種健康教室、重複・頻回対象者や治療中断者に対する訪問指導など
応募資格 保健師・看護師・助産師・管理栄養士・歯科衛生士資格および普通通運転免許を持ち、パソコンを操作できる通勤可能な方
勤務形態等

	①	②
勤務日数	月16日～18日	月5日～11日
職種	保健師 看護師 助産師 管理栄養士	保健師 看護師 助産師 歯科衛生士
勤務時間	8時30分～17時(うち7.5時間) ※土・日・祝日休み	
保険	社会保険、雇用保険	—

※勤務日数は業務内容により異なります

賃金形態 時間額11200円(1日8400円)
雇用期間 平成31年4月から平成32年3月まで
提出書類 ①一般非常勤職員等登録申

応募条件 保育士または教員免許(無資格でも応募可)
勤務時間 ・平日:午後2時30分から午後6時まで
・土曜夏休み等:午前8時から午後6時の間の5時間程度(シフト制)
雇用期間 平成31年4月1日から翌年3月31日まで(更新有り)
賃金 時間額8500円(有資格者:9000円)
勤務先 飯牟礼地区公民館
【お問い合わせ先】
飯牟礼地区公民館
☎27311632

鶴丸児童クラブ職員募集について

募集人員 若干名
業務内容 学童保育の支援(宿題、遊びの見守り、支援など)
応募条件 保育士または教員免許(無資格でも応募可)
勤務時間 ・平日:午後2時から午後6時まで
・土曜夏休み等:午前7時30分から午後7時までの3～5時間
雇用期間 平成31年4月1日から翌年3月31日まで(更新有り)
賃金 時間額8500円(有資格者:9000円)

込書1部(写真貼付)
②保健師・看護師・助産師・管理栄養士免許の写し
募集締切 3月20日(必着)
選考方法 書類審査・面接
【申込先・お問い合わせ先】
本庁健康保険課
☎24819421

高齢者介護手当について

対象者 在宅で寝たきり高齢者を介護している介護者
○寝たきり高齢者:在宅において常時他の者の介護を必要とする状態が3カ月以上続いている65歳以上の方で、要介護4以上に相当する方
○介護者:寝たきり高齢者と生計を同じにし、現に介護している方
支給額 月額1万円(10月と4月に前月までの分をまとめて支給)
支給の制限 特別障害者手当を受給中の方は対象になりません。
その他 手当を受けるためには支給申請の手続きが必要です。地域担当民生委員の証明をもらった申請書を提出してください。

【お問い合わせ先】

本庁福祉課長寿福祉係
☎24819419

勤務先 鶴丸地区公民館
【お問い合わせ先】
鶴丸地区公民館
☎27412511

第16回尾木場めだかの里尾木場散策&山菜狩りについて

日時 3月31日(日)午前9時30分から午後0時30分まで(受付:午前9時から)
内容 山菜狩り(ツワ・わらび・ゼンマイ・ノビルなど)、たけのこ掘り、里山散策など※山菜やたけのこの自生状況によっては、内容を変更することもあります。
集合場所 東市来地域尾木場集会所
募集定員 20組(約80人)※1組4人程度(先着順)
募集期限 3月22日(金)まで
参加料 1グループ2500円
※たけのこ3キログラムまでは参加料に含まれますが、それを超えた場合、1キログラム当たり200円が必要となります。昼食代は別途徴収いたします(1人300円)

【申込先・お問い合わせ先】

東市来支所産業建設課農林水産係
☎27412114
☎27414079
FAX 27414079
✉ nousei01@city.hioki.lg.jp

鹿児島県議会議員選挙(日置市区)について

任期満了に伴う鹿児島県議会議員選挙(日置市区)の投票が4月7日に行われます。私たちの生活に身近な選挙です。棄権することなく投票への参加をお願いします。なお、次の日程で立候補の受付を行いますので、選挙の立候補を予定している方は、必要書類を準備のうえ出席してください。

○立候補受付

日時 3月29日(金)午前8時30分から午後5時まで

場所 市中央公民館 3階大会議室
※午前10時以降は、市役所本庁舎2階の選挙管理委員会事務局で受付を行います。なお、立候補者の数が選挙すべき議員の数を超えなかった場合は、投票は行いません。

○当日投票

日時 4月7日(日)午前7時から午後6時まで

投票所 市内38カ所(投票所入場券を「ご確認ください」)

○期日前投票

期間 3月30日(土)から4月6日(土)まで
時間 午前8時30分から午後8時まで

市指定管理者施設「チエスト館」社員の募集について

業務内容 レジ業務・農産物の販売
就業時間

- ・夏時間(4月～9月)
 - ①午前8時から午後1時まで
 - ②午後1時から午後6時まで
- ・冬時間(10月～3月)
 - ①午前8時から午後1時まで
 - ②午後0時30分から午後5時30分まで

賃金 時間額761円
勤務形態 週休2日制
加入保険 雇用保険、労災保険
募集人員 3人
選考方法 面接
【お問い合わせ先】
チエスト館 ☎27319525

年金相談について

鹿児島北年金事務所の専門相談員が、年金を受け取る手続きや仕組み、保険料のことなど、年金についての相談、各種申請受付を行います。予約されたからの相談、申請となりますので、予約をお願いします。なお、本人確認のために公的機関発行の顔写真付き証明と年金手帳などの関係書類を持参ください。

場所 市中央公民館および各支所内設置の期日前投票所(どちらでも投票することができます)

※お手元に入場券が無くて、投票所へ入場するための宣誓書(記入)を記入することで投票できます。

【お問い合わせ先】

日置市選挙管理委員会事務局
☎24819437

日置市高齢者はり・きゅう等 施術受療券の交付について

「日置市高齢者はり・きゅう等施術受療券」(年間30回まで、1回の施術につき800円助成)について、平成31年度分の受付を3月25日から開始します。希望される方は本庁または支所にお申し込みください。

対象者 市内に住所がある70歳以上の方または後期高齢者医療被保険者証の交付を受けている方

申請に必要なもの ①70歳以上であることを確認できるもの(後期高齢者医療被保険者証など) ②印鑑

【お問い合わせ先】

本庁福祉課長寿福祉係
☎24819419
または各支所市民課福祉係

日時 4月10日(水)午前10時から午後3時まで

場所 吹上中央公民館
【予約先・お問い合わせ先】
吹上支所市民課市民係
☎29612113

司法書士による登記・法律相談所開設について

日時 4月4日(水)午後1時から午後4時まで
場所 市中央公民館 2階小会議室
相談従事者 鹿児島県司法書士会鹿児島支部会員

相談内容 不動産登記全般(権利関係)、民事一般、後見、多重債務
相談料 無料

その他 相談時間は1人当たり30分です。事前予約のあった方を優先します。

【予約先・お問い合わせ先】

鹿児島県司法書士会事務局
☎25610335



日置市総合計画審議会委員(公募委員)の募集について

市では、市総合計画等の策定に必要な調査および審議を行うため、日置市総合計画審議会を設置しています。市総合計画の推進に当たり、市民の皆さまからの意見を反映させていくために、公募委員を次のとおり募集します。

- 募集人員 若干名
- 応募資格 応募日現在で、次のすべての条件を満たすこと。
 - ①日置市に住所を有する年齢満20歳以上の方
 - ②原則、平日に開催される会議に出席できる方(年間1～3回)
 - ③日置市議会議員および日置市職員でない方
- 任期 2年間
- 報酬 市条例で定める額による
- 応募方法 所定の応募用紙に必要事項を記入の上、本庁企画課または各支所地域振興課に持参するか郵送してください。※応募用紙は本庁企画課および各支所地域振興課に置いてあります。市ホームページからもダウンロード可
- ※申込書については、返却しません。
- 募集期間 4月12日(金)まで(必着)
- 選考方法 応募資格を満たした方の中から、動機や意見などの内容を審査し、公平に選考します。

行政書士による無料相談会の開催について

時間 午後1時から午後4時まで
相談従事者 鹿児島県行政書士会日置支部会員
相談内容 相続、後見、公正証書、離婚、その他生活相談
相談料 無料
その他 相談時間は1人当たり30分です。事前予約のあった方を優先します。

場所	開催日
日吉支所 1階 相談室	3月26日(火)
市中央公民館 工作室	4月23日(火)

【予約先】

種子島行政書士事務所
☎27212405

【お問い合わせ先】

行政書士石井田健太郎事務所
☎0901271912119

【お問い合わせ先】

本庁企画課政策推進係
☎24819403

スマホでの市税等納付方法について

スマホ決済アプリ「PayB(ペイビー)」を利用すると、納付書のコンビニ納付用バーコードをスマホで読み取ること、コンビニに行かなくても市税などを納付することができます。ぜひご利用ください。また、日置市に支店がある金融機関のうち「PayB」に対応している金融機関は、ゆうちょ銀行と鹿児島銀行です。平成31年4月1日からは、楽天銀行アプリでも市税などの納付ができるようになります。なお、「PayB」でのクレジットカード納付はできません。

納付可能な市税等 市県民税、固定資産税、国民健康保険税、軽自動車税、介護保険料、保育園保育料、公営住宅使用料、一般住宅使用料、公営住宅駐車場使用料、下水道使用料、市営駐車場使用料、幼稚園保育料、後期高齢者医療保険料

【お問い合わせ先】

本庁会計課出納係
☎24819425

薩摩半島×観光HUNT

薩摩半島の5市で構成される薩摩半島観光振興協議会。行政区を越えた観光情報をお届けします。

いちき 串木野市
第28回串木野まぐろフェスティバル
日時 4月28日(日)9時～17時
4月29日(月)9時～17時
場所 串木野漁港外港
内容 まぐろの消費拡大とPRのイベント。まぐろづくしの2日間。
問 いちき串木野市役所水産商工課 0996(32)3111

南さつま市
2019吹上浜砂の祭典 Sand & Flower フェスタ in 南さつま
期間 5月1日(水)～5日(日)
5月7日(火)～26日(日)
場所 砂丘の杜きんぼう内特設会場
内容 ライトアップされた砂像群を舞台に行う「音と光のファンタジー」は必見です。
問 吹上浜砂の祭典実行委員会 0993(53)2111

南九州市
桜・お花見スポット
日時 3月下旬～4月上旬
場所 岩屋公園 知覧平和公園
内容 南九州市内の県内でも有数の桜の名所では、ライトアップが行われ夜桜も楽しめます。
問 南九州市役所商工観光課観光係 0993(83)2511

枕崎市
枕崎ぶえん鯉スタンプラリー
日時 3月1日(金)～6月2日(日)
場所 枕崎市
内容 枕崎を食べてくせ!スタンプを集めて豪華賞品を当てよう!
問 ぶえん鯉スタンプラリー実行委員会 0996(32)3111

図書館へようこそ!

- Go to Libraries -

おすすめ本紹介

ひよし図書館 オススメ! 今月のイチ押し!!

療育って何?

近藤直子/著
クリエイツかもがわ/刊

障がい診断される前の時期から「育てにくさ」を感じた時、相談し、安心して利用できる子育て支援の場があることの大切さや多くの取り組みを、保護者・保健師・行政などさまざまな視点で紹介。鹿児島県の実例も掲載しています。

中央図書館 常設展示室

原田マハ/作 新潮社/刊

パリ、ニューヨーク、東京。世界各地の美術館で、人生の岐路に立つ人々が出会い、そして運命を変える一枚。アート小説の第一人者が、美術館の片隅で繰り広げられる人間ドラマを描く短編集。

ふきあげ図書館 天皇と元号の大研究

高森明勲/監修 PHP研究所/刊

「天皇」と「元号」について、たくさんの写真や資料とともにわかりやすく解説し、歴代の125人の天皇の中から、教科書に出てくる29人の業績と元号を紹介する。小学生の調べ学習に活用できる一冊。

おすすめ本紹介

ちょっとひと息

ひよし図書館 みんなたいせつ

東菜奈/著 岩崎書店/刊

「全ての人々は平等である」でもそれって本当でしょうか。生まれたところ・性別・時代・経済能力により、過酷で非人道的な生活を続けている子ども達が圧倒的に多いのです。全ての人々が自分らしく幸せに生きるために生まれた「世界人権宣言」を絵本を通じて親子で考えてみませんか。

東市来図書館 ベンソン先生にあたしはきつと☆はもらえない

ジェニファー・K・マン/作 光村教育図書/刊

よくできた子をはめるとき、黒板に名前を書いて☆をつけてくれるベンソン先生。でもローズはこれまで一度ももらったことがない。ある日、学校で話をしてくれた画家のサリバンさんに、お礼のてがみを書くことになり……。

調べものを楽しむ【図書館へGO!】

図書館で調べものをする楽しさを知ってもらおうと、12月24日に吉利地区公民館主催によるイベントをひよし図書館で開催しました。小中学生約50人が参加。講師に京都市の歴史研究者・原田良子氏と、鹿児島県立図書館長原口泉氏をむかえ、「図書館はいろいろなヒントを得られる宝の山」と、図書館活用のコツを伝授してもらいました。



イベント情報

場所	イベント名	日時
中央図書館	みつばち文庫のおはなし会	3月23日(土) 11:00~
	図書館友の会	3月26日(火) 9:30~
	むぎばたけのおはなし会	3月27日(水)、4月10日(水) 15:15~
東市来図書館	こげおはなし会	4月6日(土) 11:00~
	こげおはなし会	4月6日(土) 10:30~
ひよし図書館	成人読書会	3月20日(水) 10:00~
	おはなし会	4月13日(土) 14:30~
ふきあげ図書館	おはなし会(ぼけつとファンタジー)	3月23日(土) 14:00~
	赤ちゃんのおはなし会	4月6日(土) 10:30~
	おはなし会	4月13日(土) 14:00~

開館情報

図書館	開館時間	休館日	電話
中央図書館	9:00~19:00	毎週木曜日、3月19日(火)	273-6886
東市来図書館	9:00~18:00	毎週月曜日、3月22日(金)	274-9610
ひよし図書館	(土・日・祝日) 9:00~17:00	毎週月曜日、4月12日(金)	292-2001
ふきあげ図書館		毎週月曜日、3月15日(金)	245-1711

図書館長のひとり言

『日本人とは?』

「大坂なおみ」選手は、全米、全豪オープン制覇し、アジア人として男女を通じて初めてランキング1位になりました。その戦い方や人柄がとても魅力的で、世界中の話題になり、日本人として誇りに思う一人です。さて、彼女がカタコトの日本語でユーモラスにインタビューに応える姿を見て、日本人と想像した方も少ないのでは。ふと考えると、いつのまにか国際交流が急速に進み、自分の身の周りにも「なおみ」さんのような2世が数多くいることに気付かされます。昭和の時代には考えられないことでした。この傾向は今後ますます加速していく、「日本人」という概念も大きく変わることでしょう。一体、日本人とは……

日置市立図書館ホームページ 検索

健康情報 ひおき

妊娠とお口の健康の関係って?

妊娠中はお口の健康状態が悪くなりやすいついて聞いたことはありませんか? 妊婦さんやお子さんに関するお口の健康についてご紹介します。



むし歯菌はうつる? ○か×か?

正解は…○です! 生まれたばかりの赤ちゃんのお口の中には、むし歯菌はおらず、**大人の唾液から感染する**と言われています。基本的に、赤ちゃんとは大人は**お箸やスプーンを共有しないことが原則**です。むし歯予防の第一歩は、お母さんのむし歯の数を減らすことが大切です!

こんなことありませんか?

- 口臭が気になる
- 口の中がネバネバする
- 歯ぐきがはれる、痛い、血が出る

これらは
歯周病の症状の
一例です!

妊娠すると、女性ホルモンの変化などが原因で、むし歯や歯周病になりやすくなります!

お酒よりも歯周病の方が…

(倍) ■ 妊婦における早期低体重児出産の危険率

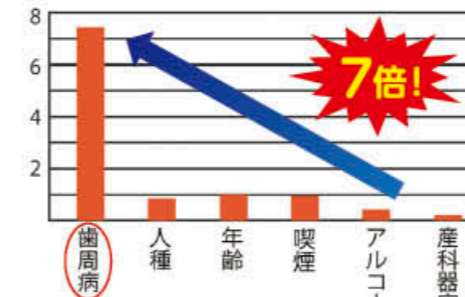

(日本歯周病学会HP参照) J Periodontol 67:1103-1113, 1996.

実は、妊婦さんが歯周病にかかっていると…

生まれてくる赤ちゃんが**低体重児**や**早産**になる可能性が高まります!

お酒やタバコ、高齢出産などと比べて**7倍も高くなる**と言われています! これは、歯周病の毒素や炎症を引き起こす物質が、血流によって**全身へ回る**ためです。

そこで、むし歯や歯周病予防のためにも…

妊娠中に歯医者さんへ行きましょう!

日置市では、妊娠中に**無料**で歯科受診できる**受診券**があります!

(母子手帳交付時にお渡ししています。)

子どものむし歯率はワースト○位!?

鹿児島のむし歯がある子どもの割合は、年々改善してきているものの、全国平均と比べるとまだまだ下位に位置しています。平成28年の1歳6か月児のむし歯がある子どもの割合は、鹿児島県が**全国ワースト1位**でした。

むし歯がある子どもの割合
(1歳6か月児健診にて) [H28]



(平成29年度地域保健部活動報告参照)

子どもの頃からのむし歯対策として

日置市では、フッ化物洗口モデル事業に取り組んでいます。他の市町村では、フッ化物洗口を行うことで**むし歯がある子どもの割合**が下がるといった効果が認められています。この事業では、日置市内の幼稚園、保育園にご協力いただき、同意が得られた園児へフッ化物洗口を行っています。

お家でも上手にフッ化物洗口ができるようになったよ!



お問い合わせ先: 本庁健康保険課健やか母子係 TEL 248-9421

お手数ですが
62円切手をお貼りください

8 9 9 - 2 5 9 2

日置市役所
総務課秘書広報係 行
(No.167 / 2019.3月号)

◎ご氏名
フリガナ _____
年齢 / 歳 性別 / 男 ・ 女
◎ペンネーム _____
※記入がない場合、イニシャルで掲載します。
◎ご住所 □□□□□□ _____
電話 () _____



このコーナーは読者の皆さんからの生の声をご紹介します。本紙への感想、皆さんの日置市での出来事など、皆さんの声をお聞かせください。

◎今月のお題

「さよなら平成」

平成最後という言葉が何度と聞いてきましたが、そろそろ本当に終わろうとしています。皆さんの「平成」の思い出を教えてください。お便りを掲載させていただいた方に「ひお吉くん人形」をプレゼント。応募締切りは3月18日(月)当日消印有効です。

介点線に沿って切り取ってください。(官製ハガキでも可)

ヨコエ 今月のお題

～先月のお題は「成人式」でした～

娘の成人式、懐かしく思い出しています。ほとんどの人が振り袖で皆さん何とハツラツと素敵でした。高校のときの運動会、文化祭、もちろん成人式も見に行きました。何かあると見に行くのが楽しみでした。その子も今では3人の子どもの母親頑張っています。私が一生懸命子育てしたように、娘も一生懸命子育てしています。月日の経つのは早いですね。
(ふりそで着たかったー 伊集院町 70代女性)

お便りありがとうございます。
成人式、皆さんハツラツとされてましたね。私もとても懐かしく感じました。月日が経つのは早いですね。ついこの間まで、学生だったような気がしています。今度はお孫さんの成長を見届ける番。まだまだ楽しみが尽きませんね。

いつも市民にとって大事な情報を分かりやすく編集して届けて下さりありがとうございます。新聞で平成30年度広報コンクール入選の記事を拝見。確か三年連続！すばらしいですね。おめでとうございます。何か日置市LOVEとおめでとを伝えられないかと、折り紙で「ひお吉くん」を作ってみました。編集部の方のご努力ご苦労の傍ら、ほっと和んでいただけたら幸いです。
(つくるん 東市来町 50代女性)

お便りありがとうございます。
新聞記事に気づいちゃったんですね。ちょっと小さめの記事でしたけど、しっかりと日置市の入選が伝えられました。ありがとうございます。しかし、「編集たいむ」にも書きましたが、まだ特選をとっていません。もっといい広報紙を目指してこれからもがんばります。折り紙ありがとうございました。ひお吉くんが私のデスクでにっこりとほほ笑んでいますよ。

※本庁、各支所に読者の声応募BOXも設置してあります。応募BOXの場合は切手もいりませんのでぜひご利用ください!!

ヨコエ フリートーク

～日置市のこと、身近な話題等なんでもお聞かせください～

私は40年前にこの地に住み、4年前に一人暮らしになりました。膝痛で外出はおっくうでしたが、畑仕事は大好きです。公民館で高齢者学級・チャレンジ園芸の講座があることを知り、入れていただきました。立派な講師・公民館のスタッフの方々、熱心な受講生の方々です。もっとたくさんの受講生の方々にこの恩恵を受けていただきたくてお知らせいたします。始まるのをとても楽しみにしています。
(日置大好きバアサン 日吉町 90代女性)

お便りありがとうございます。
皆さんにお伝えしたいくらい楽しみなのですね。楽しみがあれば、外出する機会も増えます。皆さん熱心に受講されているということで、日置市の活力になっていると思います。これからもたくさんの方で講座を盛り上げてほしいですね。

吹上支所の新庁舎が完成し、引っ越しをしている様子。見ている私たちもなぜか心が洗われるような気がします。高齢化社会ばかり言われる今日この頃ですが、皆さんの夢と希望を持って、皆さん頑張ってください。
(T・T 吹上町 70代男性)

お便りありがとうございます。
皆さんのご協力もあり、引越しも無事に終了しました。たくさんの思い出の詰まった旧庁舎ともお別れ。なんだかさみしい気持ちになります。しかし、新庁舎も授乳室やエレベーターなど、子どもから大人まで利用しやすい設計になっています。この新しい庁舎もこれから長く使うために、大切に使用しながら、市民の皆さまといろいろな歴史を刻んでいければと思います。

【かっこいい生き方を学ぶ】
Life



▲日置市の道沿いがオレンジに染まった

鹿 児島の三大行事に数えられる妙円寺詣りの参拝者でにぎわっていました。その中に、ひととき目を引く参拝者の姿がありました。認知症になっても安心して暮らせる地域づくりを目指す「RUN伴+（ランともプラス）」の参加者の皆さんです。参加者は全員「認知症への理解」を表すオレンジ色のTシャツに身を包んでいます。妙円寺詣りの参道を、その揃いの衣装が鮮やかに染めていました。

この活動が日置市で開催されるのは3回目。認知症の方や障がいを持っていらっしゃる方、その家族や地域の方々など約75人が参加しました。なかにはベビーカーに乗った赤ちゃんまで。日置市役所から約3.4キロの道のりを全員で歩きぬけます。さまざまな立場の人が一緒になって同じゴールを目指す。この活動は、そんな住みやすい共生社会づくりを目指しています。

この活動の代表を務めるのが、日置市の介護保険施設で理学療法士として務める宮雅紀さんです。以前から施設で認知症の方と多く接していくなかで、認知症との関わり方について考えるようになりまし。やがて、高齢者の権利擁護のための取り組みを推進する「権利擁護推進

員」の資格を取得します。そして、認知症の方の尊厳や、その人らしい生き方についていっそう深く考えるようになりました。

そんなとき、ある活動の説明会に誘われます。認知症の人にやさしい街づくりを目指す「RUN伴+」の説明会です。「この活動を日置市でもと、意気込んで参加しました。しかし、実際に自分の地域で展開するようになったときどうするか、初めはイメージできませんでした。まずは一緒に活動する仲間を募りました。そして、自分の地域についてあらためて考え、話し合いを重ねました。そして、平成28年11月、日置市で初めてのRUN伴+がスタートします。認知症の方や支える家族、さまざまな方が参加し、たすきをつないで市内を駆け抜けました。「思った以上に多くの方に参加いただけて、思わず涙が出ました」。日置市をオレンジに染めた初めての取り組みは大成に終わりました。

翌年以降は「RUN伴+」と名を変えて取り組みを続けました。「1回目は列島を縦断し全国を線をつなげました。2回目はそれを面で広げようと日置市の4町を走り抜けました。そして3回目はもっと地域に貢献できればと、妙円寺詣りに参加したんです」。この3回目の取り組みは伊集院地域以外でも行われ、合計で450人近く参加しています。

「自分が年をとったとき、認知症の方は5人に1人とか4人に1人と言われています。そうなったときでも住みやすい社会になってほしい」。そして今後この活動を続けていくと話します。「地域とのつながりを大切に、誰でも参加できるイベントとして、この啓発活動を続けていきたい。この取り組みが皆さんの実践につながり、本当に住みやすいまちだなあと、実感につながれば」。今年の秋、再び日置市がオレンジに染まることと思います。

さまざまな人が同じゴールを目指せる
そんな共生社会を築きたい

◎RUN伴+実行委員長
みや まさのり
宮 雅紀さん

昭和53年、いちき串木野市生まれ。理学療法士として日置市の介護保険施設に勤める。平成28年、認知症の啓発につながればと、全国で展開する「RUN伴+」を日置市で開催し実行委員長を務めた。その後、「RUN伴+（プラス）」と名を変えてからも実行委員長を務め、積極的に認知症啓発活動を行っている。認知症キャラバン・メイト。



② ①で選択した内容をお書きください。フリートークでは、広報紙を読んだ感想、今後取り上げてほしい記事から皆さんの周りであった身近な出来事や話題まで、何でも好きなことをお書きください。

③ アンケート：好きな記事を2つ○でお選びください。
1. 特集 2. まちの話題 3. 行政インフォメーション 4. 健康情報ひおき
5. Life 6. 図書館へようこそ！ 7. 市民の窓 8. 編集たいむ

× キリトリ線
プレゼント応募締切：平成31年3月18日(月)※当日消印有効

ヨコヨコ Readers' voice

皆さんの声 待っています。

読者の皆さんの生の声をお届けする掲示板です。「今月のお題」から「フリートーク」まで、皆さんの生の声を何でもお待ちしております。

※個人情報の取り扱い
・ご記入いただいた個人情報は、お便りのご紹介、プレゼントの発送以外の目的では使用しません。
※文書の添削
・掲載する文書は、添削させていただく場合がありますので、あらかじめご了承ください。

- 伊集院地域**
- (出生児) 立野 礎良 頼人 下地殿 区
橋之口 絢心 充 妙内寺 区
平川 千朝 智宣 朝日ヶ丘
濱田 和之介 佑介 瀬戸内
矢松 優侑 健人 下方眼
鮫島 楓 友哉 向江町
上園 旺士朗 修平 駅前
平山 翔大 達也 郡下
原 麻綾 幸太郎 猪鹿倉



1月受付分(敬称略)

- 東市来地域**
- (出生児) 吉田 紗夕 耕平 美山
西川 綺 嘉一 田之湯
蒲牟田 一智 慎也 古市
中園 耀 淳一 田之湯
- 吹上地域**
- (出生児) 渋谷 彩葉 泰志 西本町



- 東市来地域**
- (故人) 北村 勇四 江口
永山 ハルエ 中央
新川 澄子 駅前
吉田 ヒサエ 川北
徳重 幸枝 梅木
東峯 国広 中央
早迫 ユリ子 麓下
谷口 禮子 城之町
米澤 正恵 萩
久保 スミ 萩
福山 満 江口
久保 春次 田代
瀬戸口 保穂 87

- 伊集院地域**
- (故人) 馬場園 貴美子 竹之山
指宿 すみ子 腰
中村 久夫 猪鹿倉
牧之内 トミエ 久木野々
迫田 サチエ 妙内寺 2区



1月受付分(敬称略)
※享年は満年齢です。

お便りを掲載させていただいた方に
今月のプレゼント! ひお吉くん人形
をプレゼント!

3月は別れの季節。卒業や転勤で仲の良い友人や同僚と別れることになり、寂しさを感じている人も多いのではないのでしょうか。そんなあなたに今年もひお吉くん人形をプレゼント! 寂しさをおぼえるあなたに、ひお吉くんが優しく微笑みかけてくれます。ぜひご応募ください!



※読者プレゼントを提供して下さる方を募集しています。総務課秘書広報係までご連絡ください(TEL 248-9401)。

今月の表紙



「ポーっと生きてんじゃねーよ」

東市来の稲荷神社にある仁王像のアップです。口を大きく開けた阿像からは「嗚」の一声が聞こえてきます。東市来の水墨画家・芝龍郎さんから、この像をモチーフにした作品を「日光東照宮美術展覧会」に出展するとのことでした。作品タイトルは「ポーっと生きてんじゃねーよ」。なるほど。
(2月4日 東市来町稲荷神社)

◎市の人口(住民基本台帳)
2月1日現在(前月比)
総人口 / 48,660人(-51)
男性 / 23,010人(-39)
女性 / 25,650人(-12)
世帯数 / 22,597世帯(-31)

◎地域別人口
東市来地域 11,342人
伊集院地域 24,980人
日吉地域 4,724人
吹上地域 7,614人



市章
鹿児島県日置市
市の面積 253.01km

◎広報紙に広告を載せませんか?

市民の方への企業紹介と市の財源確保や企業の発展に貢献するために広報紙有料広告を行っています(最終頁参照)。希望の企業は、下記の広告代理店までご連絡ください。

■平成30年度 日置市有料広告代理店
(株)鹿児島新生社印刷 ☎099(261)0111

◎広報紙に関するお問い合わせ先

日置市役所 総務課 秘書広報係 日置市伊集院町郡一丁目100番地
☎099(248)9401 FAX:099(273)3063

◎広報紙を定期購読しませんか?

市外在住の方を対象に、定期購読をお勧めしています。(年間購読料2,000円)

過去の広報紙のQRコード設置!!

過去の広報紙を右のQRコードからご覧になることができます。携帯でチェック!!



編集たいむ



紙面でも紹介しましたが、毎年行われている鹿児島県の広報コンクールで日置市が入選を果たしました。6年連続8回目、と自慢げに書いていますが、今年も特選に届かなかった、というのが正直なところです。特選に選ばれます。実は浮かれていた場合ではないのです。全国を目指す広報紙の制作に、これからも取り組んでまいります。◆しかし、どんなかたちでも表彰を受けるというのはいらないもの。何かで賞されたということがこれまでも度あったでしょうか。通知を受けたその日には、ひそかに祝杯を挙げていました。◆受賞を伝える通知文書には審査員の講評が添えられています。読むと企画や文章、レイアウトの審査項目にそれぞれお褒めの言葉がありました。「行政課題を解決する広報紙の役割を凝縮したすばらしい内容」という講評に思わず「やりました。これまでものんびりが報われた瞬間です。◆しかし同時に苦言も添えられています。「文章量を抑えよ」といいます。◆「文章量を抑えよ」といって、いつも文字が小さくなってしまいます。思えば前回も同じような講評が添えられていました。全く成長していなかったようです。この編集たいむも500文字くらいがちょうどいいところを、いつも550文字、600文字と...さて、先ほど500文字を超えたようです。書きたい思いをぐっと抑えて、今月号はこの辺で失礼いたします。

市民の窓は希望した方のみ掲載しています。



安くて近いあなたの町の

「チャレンジ車検」

家計のお守り
愛車のお守り

軽自動車 ● **42,000円** (税込)

軽自動車



総額 **42,000円** (税込)

ヴィツクラス 【車両重量】501~1,000kg



総額 **55,000円** (税込)

カローラクラス 【車両重量】1,001~1,500kg



総額 **64,000円** (税込)

クラウンクラス 【車両重量】1,501~2,000kg



総額 **72,500円** (税込)

※追加整備の交換・修理は、別途料金になります。

Check! 重量税! エコカー減適用車または経過13年以上、経過18年以上のお車では各々重量税が異なります。



九州運輸局指定民間車検工場

吹上車検センター

有限会社 **新堀自動車** TEL099-296-3441

建築家と一緒につくる
高性能なデザイナーズ住宅を、
手の届く価格で。

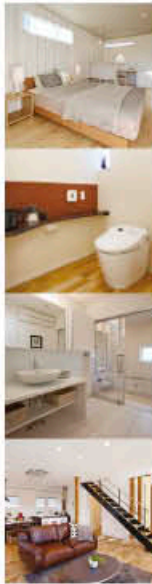

「アトリエ建築家」と呼ばれるプロの建築家がつくる
住みやすくてカッコいい家
高気密・高断熱・高耐震の“高性能住家”
誰もが「いつかは住んでみたい」と思う
理想の住宅を手の届く価格で。
お客様ひとりお一人の家づくりへの想いをカタチにします。

あなたの家づくりを応援!!

マイホーム資金セミナー
好評予約受付中

モデルハウス見学予約受付中
※完全予約制ですので、
事前にご連絡ください。

詳しくはHPまたは
お電話にて
お問い合わせください。



お問い合わせ **0120-099-378**

株式会社 東木材 〒898-0065 枕崎市桜山東町969
URL: <http://conohome.com/>

児島写真館は、一瞬の**笑顔を引き出すプロ**です!

2018 富士フィルム営業写真コンテスト
おかげさまで全国第2位(銀賞)受賞に引き続き
大人ポートレート写真「テーマ賞」受賞!
(17日目の入賞となりました)

大好評 フレンズフォト キャンペーン **卒業・入学** ハッピー キャンペーン

ご予約受付中! キャンペーン期間/本日~5月6日迄 家族写真 お撮りいたします

おともだち3名以上
お1人 **3,240円** (税込)
(キャビネサイズ1枚付)

1ポーズ通常料金16,200円が
特別価格 **5,400円** (税込)
(キャビネサイズ1枚付)



かけがえのない
宝物づくりを
プロデュース

児島写真館

日置市伊集院町徳重403-5 TEL.099-273-2017

●営業時間 平日9:00~19:00/土日祝日9:00~17:00 ●定休日 毎週水曜日

<http://www.kojima-photostudio.com>

【発行】日置市役所 総務企画部総務課 <http://www.city.niiki.kagoshima.jp/>
〒899-2592 日置市伊集院町第一丁目100番地 TEL 099-248-9401 FAX 099-273-3063 2019.3.8発行
UD FONT
【印刷・デザイン】株式会社 鹿児島新生社印刷
〒891-0132 鹿児島市七ツ島1-1-1 TEL 099-261-0111