

# ひあき

Vol. **162**  
2018.10



特集  
feature articles

**農作物を守る**





①



④



⑤



②



③

―特集―

# 農作物を 守る

日置市には魅力あふれる農作物がたくさんあります。農家が愛情を注ぎ、日々の管理を怠らず、手塩にかけた農作物。これらが消費者のもとに届き、喜びを与えられたなら耕作真利に尽きるというものです。

集落や地域で意識を変えれば防げます。今月は農業をしている人も、していない人も、少しでも鳥獣被害について考えてみましょう。

「私の住んでいるところは住宅街だし」「別に農業をしているわけでもない」「別に家庭菜園でちょこっと作っているだけなんだけど」「自分には関係ない」と、このページを飛ばそうとした人も、少しでも勉強してみましよう。

- ①普通期水稻
- ②オリーブ (東市来町)
- ③イチゴ (東市来町)
- ④ハウスみかん (東市来町)
- ⑤ソリダゴ (吹上町)





# 集落ぐるみで鳥獣を「寄せ付けず」取り組みを実践しましょう!

知らず知らずのうちに農地や集落が獣のえさ場になっていませんか？  
秋の収穫後から冬場にかけての取り組みが重要です。

**被害防止のポイントは、えさ場をなくして「寄せ付けず」ことです。**

## 1 農地や集落内の「獣のえさ場」をなくしましょう!!

- 収穫残さを放置しない!!
- 放任果樹は剪定するか除去する!!



人にとっては不要でも、獣にとっては立派なえさになります。

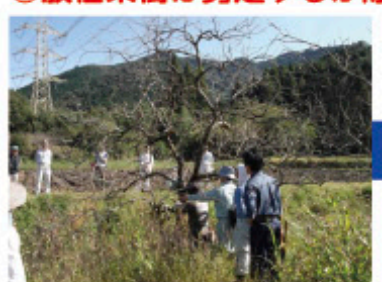

剪定前の柿の木 (頂部まで管理が届かず放置)

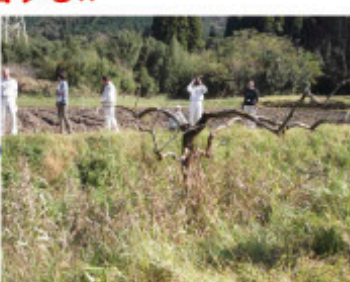

剪定後の柿の木 (楽に管理できる)

### ○冬季のえさ場をなくす!!

- ・水田では、収穫後に伸びた稲の葉やレンゲを獣が食べられないようにする。  
収穫後も電気柵等を適切に設置し、農地への侵入を防止する。  
→ 獣が、えさ場と認識すると、翌春の植え付け後から被害が発生・拡大
- ・畦畔や法面では、青草を出さない。  
特に、法面の草刈りは9月ごろまでに終わらせる。  
→ 10月以降の草刈りは、冬場にえさとなる青草を出すことになる。



**野山にえさが少なくなる冬季は、鳥獣を寄せ付けずチャンス!!**

## 2 農地周辺や集落内の「獣の隠れ場所」をなくしましょう!!

- 集落内のすみかや潜み場をなくす (耕作放棄地、茂み、ヤブなどの解消)。
- 集落内の見通しを良くする (緩衝帯の設置、枝打ちなど)。



## 3 住民が協力して獣を追い払い「獣の人慣れ」を防ぎましょう!!

- 獣の姿を見たら、みんなで協力してロケット花火などで追い払う。
- 放任された果樹や収穫残さをえさにしている獣も見逃さず追い払う。



## 4 獣のえさ場や隠れ場所がないか、柵が破れていないかなどの「環境点検」を実施しましょう!!

### 【点検の視点】

- ・集落内や農地に「えさ場 (放任果樹、野菜くずの放置など)」はないか。
- ・集落内や農地周辺に獣のすみか (ヤブ、けものみち) はないか。
- ・侵入防止柵の設置場所と管理状況は適切か。破れていないか。

### ●農家ではない人も

#### 1 「獣のえさ場」

今は誰も住んでない、たまに帰る実家やその裏山。誰も採らなくなった柿や栗、きんかん、びわの木が放置されています。色覚のある獣類は山から、オレンジ色の果実を目掛けて人里に下りてきます。

#### 2 「獣の隠れ場所」

庭木の手入れはしていません。庭木の下部 (獣の目線の高さ) の剪定や草払いをするだけでも、獣は近づきにくくなります。

#### 3 「獣の人慣れ」

安易にえさを与えると人慣れが進んでしまいます。人間目線では「えさを与える」「ベット」「動物が下」ですが、動物社会では「えさを与える」「相手が下」「動物が上」となり、人間を襲うことにつながります。「えさを与える」とは、公園でハトにえさを与えるようなものももちろんですが、放任果樹や収穫残さを食べさせてしまうことも立派な「えさを与える」ことになり得るので注意しましょう。

#### 4 「環境点検」

家の壁や床下、物置の下などの獣が入り込みそうな隙間はなくしましょう。

### ●鳴かぬなら

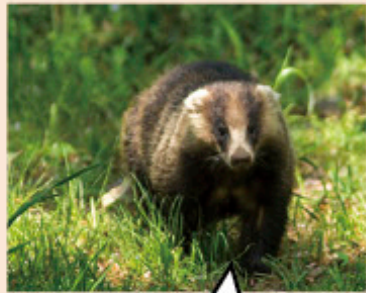

「タヌキじゃないよ。アライグマでもないよ。アナグマだよ。」

「鳴かぬなら鳴かせてみせようホトギス」。これは豊臣秀吉の性格を表している。これは難しいという意味の例えです。皆さん、蚊に対しては夏場は網戸を閉めたり、蚊取り線香をたいたりと個人で対策を講じます。

鳥獣害対策も同じです。ただ手づぶせば駆除できる蚊とは異なり、イノシシなどの鳥獣に対する知識はあまりありません。ご不明な点は市役所などに相談していただき、正しい知識を身につけ、正しい方法で鳥獣被害から農作物を守りましょう。

### ●蚊

「ずっと昔から私たち人間と一緒に地球上に生息している蚊。蚊の駆除には専門の免許などが必要なく、誰でも駆除できます。そんな昔から駆除し続けられてきた、あの蚊は最近見なくなりましたか」。昨年11月の日置市水士里サークル・中山間地域等直接支払地区シンポジウムで有害鳥獣対策アドバイザーの方が話していました。これは何匹駆除しても、根絶させるのは難しいという意味の例えです。

鳥獣害対策も同じです。ただ手づぶせば駆除できる蚊とは異なり、イノシシなどの鳥獣に対する知識はあまりありません。ご不明な点は市役所などに相談していただき、正しい知識を身につけ、正しい方法で鳥獣被害から農作物を守りましょう。

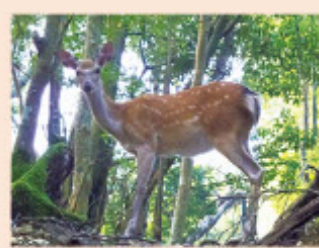

### ～電気柵設置を助成します～

市では有害鳥獣からの農作物被害を防ぐための電気柵設置などにかかる費用を助成します。

助成金額 電気柵設置などに要した費用の半額 (上限5万円)

その他

- ・予算には限りがあります。
- ・助成を受けるには事前に手続きが必要ですので、次までお問い合わせください。

#### 【お問い合わせ先】

伊集院地域 本庁農林水産課農政係 TEL 273-8870  
 東市来地域 東市来支所産業建設課農林水産係 TEL 274-2114  
 日吉地域 日吉支所産業建設課農林水産係 TEL 292-2114  
 吹上地域 吹上支所産業建設課農林水産係 TEL 296-2114

#### 近年の助成状況 (件数)

地域	平成28年度	平成29年度
伊集院	10	27
東市来	43	46
日吉	5	12
吹上	19	15
計	77	100



9/2 先人の遺徳をしのぶ

天昌寺まつり

**永**吉島津家の第2代当主である島津豊久が眠る天昌寺跡で、豊久先人たちの遺徳をしのぶ天昌寺まつりがありました。これは永吉の先人たちの偉業・遺徳を伝承する永吉南郷会によって行われ、3年おきに開催しています。開会にあたり横山宏志会長は「豊久公が活躍した400年以上前に思いを馳せ慰霊祭に臨んでもらえれば」と話しました。永吉島津家は島津家久を初代として創設されています。会には永吉島津家にゆかりのある宮崎市や大垣市、大分市からも代表者が招かれました。また、永吉島津家第19代当主の島津博之さんも招かれ、豊久の眠る天昌寺跡に向かい手を合わせていました。その後行われた奉納行事では、永吉にほうそう（天然痘）が流行したときに舞われたと伝わる「永吉ほうそう踊」や、永吉小学校児童による「永吉子供太鼓踊」が披露されました。また、薩摩日置鉄砲隊による演武では、島津豊久が関ヶ原の合戦で主君を護り抜いた「捨て奸」を披露。火縄銃から発せられる銃声が、豊久の霊を慰めるかのように天昌寺跡に鳴り響いていました。



▲天昌寺跡に向かい手を合わせる第19代島津博之氏



▲主席となったみゆき号の勝利の笑み

9/4 全国一の誇りをかけて

日置市秋季畜産共進会

**昨**年宮城県で行われた第11回全国和牛能力共進会で団体総合優勝を果たした鹿児島黒牛。その栄誉ある黒牛たちを育成した畜産農家の皆さんが、自分たちが育てた和牛の能力と生産、改良を比較品評し、これからのさらなる畜産業の発展を目指そうと、鹿児島中央家畜市場で秋季畜産共進会が開催されました。この畜産共進会は月齢によって3部門と父系群（父親が同じ3頭1組）で行われ、それぞれ発育や体つき、姿勢、毛並み、品位など、さまざまな項目で和牛を審査していきます。出品者それぞれが自慢の和牛を引き連れて参加していました。審査委員長を務めた鹿児島地域振興局農政部の清野滋美さんは「月齢に応じた体積豊かな和牛が出揃った」と講評していました。それぞれの部の主席は次のとおり（敬称略）

第1部若雌	みゆき号	久保吾郎（伊集院）
第2部若雌	かめゆり号	久保吾郎（伊集院）
第3部若雌	まさえ22121号	宮下裕治（伊集院）
第4部父系群	喜亀忠産子3頭1組	久保吾郎（伊集院）

8/26 白球を追う少年たち

こけけ旗争奪第19回南九州小学生選抜ソフトボール選手権大会

**東**市来総合運動公園で「こけけ旗争奪第19回南九州小学生選抜ソフトボール選手権大会」がありました。県内外各地区予選で熱戦を勝ち抜いた24チームが出場。地元、日置市からも4チームが出場しました。鶴丸ソフトボールスポーツ少年団の外壘史悠主将が力強い選手宣誓を行い、熱戦の火蓋が切られました。真夏日に各コートで予選が行われ、各チーム決勝トーナメントに勝ち進もうと全力で白球を追いかけます。どの試合も1点を争う好ゲームが続く中、決勝まで勝ち上がったチームは、鹿児島地区代表の「玉江ソフトボールスポーツ少年団」と始良地区代表の「天降川ソフトボールスポーツ少年団」。結果は0対3で天降川ソフトボールスポーツ少年団が勝利しました。悲願の優勝旗を手にした天降川ソフトボールスポーツ少年団の徳田唯翔主将は「南九州という大きな大会で優勝できてうれしい」と笑顔で話しました。



▲選手宣誓を行う外壘主将

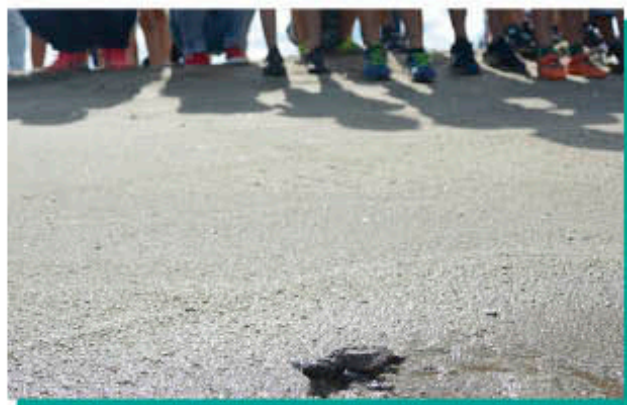

▲海へと急ぐウミガメを見送る

8/29 ばいばい、カメさん

伊作小学校ウミガメ放流

**夏**の終わりの吹上浜で、ふ化したばかりの子ガメたちがいっせいに海へと駆けだしました。ウミガメ放流を行ったのは伊作小学校の児童たち。自分たちの地域について学ぶ「ひおき学」として7月にウミガメの産卵箇所を見て回り、その際に保護した138個の卵のうち58匹がふ化。急ぎよ夏休みの児童たちが吹上浜に集まり、生まれたばかりの子ガメたちを海へと帰しました。伊作小学校は平成29年に改修が行われたばかり。その際ふ化場も新しくなり、今回の子ガメたちは、そのふ化場の“第1期生”になります。体長7〜8センチほどの子ガメたちは手足をパタパタとさせながら一心不乱に海をめざします。その甲羅を見つめながら「ばいばい」と声をかける児童の姿もありました。この放流には国際交流員のヌルルフダさんも参加。初めての放流体験に「子ガメたちがかわいくて楽しかった」と話しました。ウミガメ保護活動も行っている伊作小学校「親がめの会」の福田晋拓会長は「今年は上陸数も少なく心配していましたが、元気な子ガメたちの姿を見てほっとしました」と話しました。

9/8 旧校舎への感謝・新校舎での新たなスタート

伊集院北小学校新校舎完成記念式典

**伊**集院北小学校新校舎の完成式典がありました。昨年9月に着工し、今年8月に完成しました。式典には児童生徒のほか、学校関係者や工事関係者などが集まり、新しい校舎の完成を祝しました。渦尾文輝校長は「耐震性や老朽化の不安もなくなり、安全に教育活動ができる。旧校舎への感謝の気持ちを忘れず、児童生徒の皆さんと一緒に新校舎の中身を充実したものに色づけしていきたい」と話しました。6年生の馬場憂芽くんは「新校舎はピカピカで木材のいい匂い。工事に携わった人たちに感謝をしながら大切にしていきたい」と話しました。式典では工事関係者への感謝状贈呈のほか、児童生徒が新校舎へ引っ越しする様子などがスライドショーで放映されました。旧校舎の解体工事は8月から随時着工され、長年親しんだ旧校舎ともお別れとなります。



▲新たに建てられた校舎

8/29 超重量級のかぼちゃが登場

ジャンボかぼちゃ展示

**100**キロを超える巨大なかぼちゃがドシンと腰を据え来庁者を見守ります。このジャンボかぼちゃ。東市来の大平自治会で作られ、生産者は農家の北園哲二さん。重さはなんと102キロ、直径75センチ、周囲の長さは2メートル30センチにもなります。大平自治会では毎年行われる集落行事として、桜島大根やジャンボかぼちゃの品評会を行っています。購入したジャンボかぼちゃの苗を20世帯ほどの自治会員に配り、育てたかぼちゃの大きさを品評会で競います。昨年の優勝者は80キロ級。その大きさを称え東市来支所に展示されました。そして今年はいよいよ100キロを超え、伊集院の庁舎1階ロビーに展示されました。大平自治会の産業部長を務める下茂治義さんは「この100キロ超えのジャンボかぼちゃの大きさを庁舎を訪れた方たちにも楽しんでほしい」と話しました。このジャンボかぼちゃは観賞用で残念ながら食べることはできないとのこと。それでも市役所を訪れた子どもたちは目を丸くして巨大なかぼちゃを眺めていました。



▲ジャンボかぼちゃと大平自治会の皆さん



市では、少子高齢化の進行に伴う人口減少社会を見据えた持続可能な行政経営の確立を目指して、第三次行政改革大綱（計画期間：平成28年度～平成32年度）を策定しています。

大綱に基づき行政改革を計画的・効果的に進めるため、33項目の具体的な行動計画（アクションプラン）を掲げて行政改革に取り組み、毎年その取り組み実績を評価・検証しています。

今回、行政改革推進委員会（識見を有する方、公共的団体や地元企業の代表者、公募選ばれた方など10人で構成）において、各行動計画の進捗状況を評価（検証）しましたので、その結果や効果額などについてお知らせします。

# 行政改革

—平成29年度の取り組みについて—

具体的方策別の評価項目数

基本的方策	評価度					計
	計画より早く進んでいる 【AA】	計画どおり進んでいる 【A】	計画より少し遅れている 【B】	計画よりかなり遅れている 【C】	未着手 【D】	
1 持続可能な財政運営の推進	1	9	4	—	—	14
2 公共施設マネジメントの推進	—	3	2	—	—	5
3 簡素で効率的な行政経営及び職員の育成	2	6	—	—	—	8
4 共生・協働によるまちづくりの推進	—	6	—	—	—	6
合計	3	24	6	—	—	33

各項目のアクションプランの取り組み内容および実績などの詳細は、市ホームページをご覧ください。

## 平成29年度の取り組みの主な内容

- 財政健全化計画の策定(平成30年度～平成32年度)
- 未利用財産(土地・建物)の貸付、処分
- ペーパーレス会議システムの構築
- 行政評価による補助金の見直し
- 個人番号カードを活用した住民票等諸証明のコンビニ交付運用開始
- 県の権限移譲事務の重点推進項目(特定非営利法人の設立認証、届出の処理等外)の受け入れ
- 職員数の削減(前年度より9人削減)
- 市役所組織機構の見直し(改革案)の決定
- 第4期地区振興計画への策定支援

## アクションプランに基づく行政改革効果額

(単位：千円)

アクションプラン項目	平成29年度までの実績	
	目標額	効果額
未利用財産等の有効活用・処分	20,000	38,667
債権管理の適正化	50,000	49,932
職員定員管理計画の策定及び公表	71,028	94,704

障がいのある方やそのご家族のための相談窓口があります。  
**【対象者】**日置市内にお住まいの障がいのある方やそのご家族など  
**【相談内容】**福祉・保健・介護・就労・その他、日々の生活の中で困っている事や、悩んでいる事など

日置市障がい者等基幹相談支援センター	TEL: 099-248-7340 FAX: 099-273-3063	shougai@city.hioki.lg.jp
社会福祉法人信成会 ふるさと学園	TEL: 099-274-2061 FAX: 099-274-2090	furusato@alpha.ocn.ne.jp
社会福祉法人緑風会 太陽の里相談支援センター	TEL: 099-273-3211 FAX: 099-273-2625	taiyonosato@pluto.plala.or.jp
医療法人向陽会 向陽ホーム	TEL: 099-273-3767 FAX: 099-273-3736	kouyou-home.2003.4.1@ezweb.ne.jp
株式会社かーむらいふ 相談支援事業所かーむ	TEL: 099-273-5668 FAX: 099-273-5668	calmsoudan14@yahoo.co.jp
社会福祉法人大洞福祉会 子どもの家相談支援センター	TEL: 099-210-7770 FAX: 099-273-5197	soudan-sien@ohgata-swc.com
社会福祉法人日置福祉会 うめの里相談支援センター	TEL: 099-246-8177 FAX: 099-246-8171	hiokifukushikai@dune.ocn.ne.jp
社会福祉法人曙福祉会 曙福祉相談支援事業所	TEL: 099-296-2308 FAX: 099-296-5303	-
一般社団法人福City 相談支援事業所アイランド	TEL: 099-273-4422 FAX: 099-273-4422	fukucity@sky.plala.or.jp
(鹿兒島市) 社会福祉法人くすの木会 地域活動支援センターサポートやすらぎ	TEL: 099-238-0600 FAX: 099-238-0633	yasuragi@po3.synapse.ne.jp
(鹿兒島市) 公益財団法人慈愛会 地域活動支援センターひだまり	TEL: 099-260-5865 FAX: 099-260-5844	hidamari@jiaikai.jp
(いちき串木野市) 医療法人いとう耳鼻科 相談支援事業所スマイルスペースi	TEL: 050-3307-1366 FAX: 0996-24-3330	w3s3i87@chive.ocn.ne.jp
(いちき串木野市) 株式会社アサンテ 相談支援センターイマジン	TEL: 0996-36-2600 FAX: 0996-36-2600	asante.imagine1001@po2.synapse.ne.jp

・事業所にご来所いただくか電話やFAX、メールでご相談ください。  
 ・相談は無料です。秘密は厳守します。

## 全国瞬時警報システム（Jアラート）とは

弾道ミサイル情報や緊急地震速報、津波警報など、対処に時間的余裕のない事態に関する情報を携帯電話等に配信される緊急速報メールや市町村防災行政無線等により、市民の皆さまに瞬時に伝達するシステムのことです。

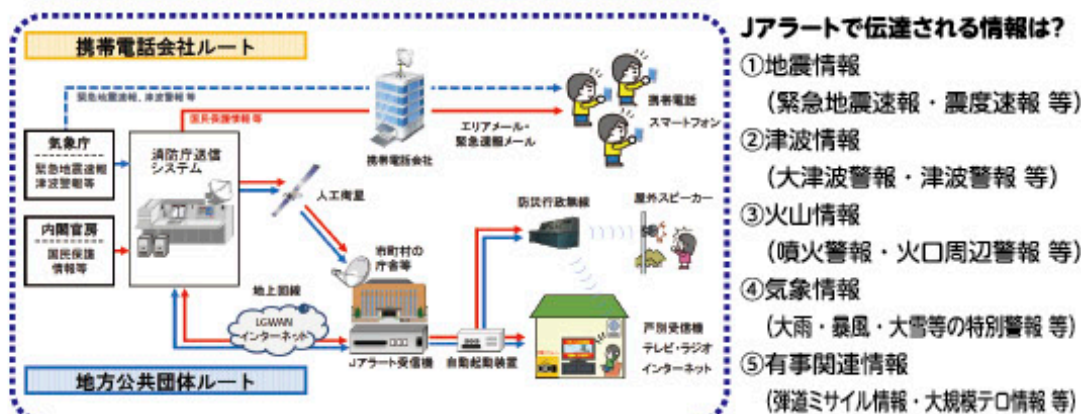

## ～防災行政無線によるJアラート全国一斉情報伝達訓練のお知らせ～

この訓練は、国からの情報を市民の皆さまへ伝達できるかを確認するものです。

- ①11月1日(木) 午前10時ごろから
  - ②11月21日(水) 午前11時ごろから
- 皆さまのご理解をよろしくお願いいたします。



CIVIC NEWS  
縮小版

日置市障がい者等相談支援事業について

福祉課  
障害福祉係からのお知らせ

CIVIC NEWS  
縮小版

全国瞬時警報システム（Jアラート）を知っていますか？

総務課  
防災係からのお知らせ



# 農機具事故に注意

路肩は大丈夫!?  
周りを確認した?  
使う前に点検!!



体調は万全???  
水分補給は大事!!



何かあった時周りに誰がいる?  
携帯電話を持っていますか?

始業前点検  
進入路肩の確認  
で安全作業



《糸魚川市大規模火災》  
を受け  
2019年10月1日から  
「全ての飲食店」に  
「消火器が原則設置」  
となります!  
詳しくは消防本部へ  
お問い合わせください!

消防本部からのお知らせ

## 秋の全国火災予防運動

11月9日(金)~11月15日(木)

### 防火ポスター 受賞者

金

伊集院小学校  
三年 時田陽生



銀

日吉小学校  
三年 益満晟瑚



銅

妙田寺小学校  
一年 大久保碧空



金

上市来小学校  
六年 大迫米音



銀

伊集院小学校  
六年 橋口真火



銅

鶴丸小学校  
四年 前野咲菜



金

伊集院北中学校  
一年 森下乃亜



銀

伊集院北中学校  
一年 川畑梅依



銅

伊集院北中学校  
一年 西山千尋



## ポスターから学ぶ火災予防



# 広報 ひおき

## お知らせ版

※市役所各課の電話番号は全て直通になっています。お掛け間違いのないようお気を付けてください。

### 第33回美山窯元祭りの開催について

美山窯元祭りを11月2日(金)から4日(日)まで開催します。人気企画の薩摩焼体験広場や美山登り窯パン工房、薩摩焼・工芸88チャリティーオークション、フードコートなど、たくさんイベントを企画しています。今年も、人気急上昇中の「美山の朝マルシェ」を期間中に開催します。「工芸の里・美山」の魅力がたっぷり詰まった3日間。「第33回美山窯元祭り」へのお越しをお待ちしております。

【お問い合わせ先】  
東市来支所地域振興課自治振興係  
☎ 274-2112

### 地域文化祭について

市内各地域の文化団体による日本舞踊・合唱・フラダンスなどの舞台発表です。入場料は無料。書道・絵画・工芸などの展示などもあります。ぜひご覧ください。

- 東市来地域文化祭**  
日時 11月3日(出)午前10時開演  
場所 東市来文化交流センター
- 伊集院地域文化祭**  
日時 11月3日(出)午前9時30分開演  
場所 伊集院文化会館
- 日吉地域文化祭**  
日時 11月4日(日)午後0時30分開演  
場所 日吉老人福祉センター
- 吹上地域文化祭**  
日時 10月28日(日)午後0時30分開演  
場所 吹上中央公民館

【お問い合わせ先】  
本庁社会教育課文化係  
☎ 248-9432

- 東市来支所教育振興課社会教育係  
☎ 274-2115
- 日吉支所教育振興課社会教育係  
☎ 292-2115
- 吹上支所教育振興課社会教育係  
☎ 296-2124



### 公有財産売却に係る入札参加者の募集について

**売却物件** マイクロバス1台(トヨタ コースター昇降リフト付)  
詳細につきましては、市のホームページをご覧ください。ヤフー官公庁オークションサイトよりお申し込みください。  
**申込期間** 10月22日(月)午後1時から11月9日(金)午後2時まで

【お問い合わせ先】  
本庁財政管理課監理管財係  
☎ 248-9402

### 猟期の解禁について

本年も11月1日からイノシシ・シカの狩猟が解禁されます。入山される方は、次のことに心がけてくださるようお願いいたします。  
・山林では見通しのよい道を利用する。  
・ラジオなどの音響機器を携帯する。  
・狩猟者があなたを鳥獣と見間違わないように目立つ格好・服装をする。

狩猟は、個人的な趣味として楽しむことのほか、有害鳥獣捕獲を通じて農林業の被害を防止する役割ももっています。市民の方々にご理解いただくことも、事故防止にご協力をお願いします。  
【お問い合わせ先】  
本庁農林水産課林務水産係  
☎ 273-8870

### 平成31年度日置市奨学金貸付制度の募集について

**貸付金額・募集人員**  
高校 月額1万円 3人  
大学・短大・専門学校等 (以下「大学等」) 月額4万円 5人  
**資格要件** 次のいずれにも該当する者  
1 学校に入学および在学しようとする者  
2 他の奨学金を利用していない者  
3 本人およびその保護者、連帯保証人が市税等を滞納していない者  
4 (大学等)のみの要件) 卒業後、5年以上市内に在住し、県内で就業する意思を有する者

- ※貸付期間は在籍学校の正規の修業年限となりますので、留年または留学の場合には対象となりません。
- 選考基準** 次のいずれかに該当する者
- 高校  
1 全履修教科における学業成績の評定平均値が5段階評価で概ね3・5以上であること  
2 特定の分野において、特に優れた資質能力(全国大会および九州大会に出場)があること認められること  
大学等  
1 高等学校等で1年から出願時までの全履修5段階評価で概ね4・5以上であること  
2 卒業後、5年以上市内に在住し、県内で就業する意思を有すること

### 健康交流館ゆーぶる吹上の臨時休館について

健康交流館ゆーぶる吹上を次のとおり臨時休館いたします。  
**臨時休館日**  
10月29日(月)から平成31年3月31日(日)までの毎週月曜日  
ただし、祝日および11月5日(月)、12月10日(月)は営業します。

【お問い合わせ先】  
健康交流館ゆーぶる吹上  
☎ 296-6022  
吹上支所地域振興課自治振興係  
☎ 296-2112

### 市営住宅入居者の募集について

市営住宅の入居希望者を次のとおり募集します。

**募集要件および優先順位**  
(1)小学校就学前の子と同居する世帯、または現在校区外の小学生がいる世帯  
(2)これから子どもを産み育てる世帯  
**募集戸数** 和田ひまわり住宅3戸(3DK)建物構造 鉄筋2階建  
**家賃** 22800円  
※家賃は、世帯の収入により算定されます  
**敷金** 入居決定時家賃の3カ月分  
**共益費** 1月当たり3000円程度  
**駐車場使用料** 1月1台当たり820円  
**駐車場保証金** 1台につき24600円  
**申込受付時間** 午前8時30分から午後5時15分まで(土・日・祝日は除く)

### 免除

大学等で奨学金を利用された場合には、卒業後、5年以上市内に住所および在住し、県内で就業した場合、卒業後6年目から毎年返還金が免除されます。借入総額2分の1を免除

- 提出書類**
- 1 奨学金貸付申請書(様式第1号)
  - 2 日置市奨学生推薦調書(様式第2号)ただし、大学等の進学の場合には、調査書(高校在学中の全学年のもの)
  - 3 世帯全員分の市県民所得証明書(市町村が発行するもの)
  - 4 全国および九州大会に出場した学校の証明等(高校生の奨学金の場合)
- 募集受付** 10月29日(月)から11月22日(木)まで(期間厳守)
- ※決定は、選考委員会を経て12月下旬を予定しています。

【お問い合わせ先】  
本庁教育総務課教育総務係  
☎ 248-9426

### 平成31年度保育所新規入所の申し込みについて

**受付期間**  
10月30日(火)から11月28日(木)まで  
午前8時30分から午後5時まで(土・日・祝日は除く)

**受付場所** 本庁福祉課子ども福祉係または各支所市民課福祉係  
※申込用紙は10月24日(火)よりお渡しできます。

**申込先** 本庁建設課および各支所産業建設課 ※募集案内は各窓口に準備してあります。  
**入居者決定方法** 提出された入居申込書から入居資格を審査のうえ決定します。

【お問い合わせ先】  
吹上支所産業建設課建設管理係  
☎ 296-2114

### 吹上秋祭り2018の開催について

吹上の秋の実りが一堂に揃う「吹上秋祭り」が、吹上浜公園で開催されます。採れたての新鮮な野菜や海産物、特産品などを販売する名店のコーナーのほか、吹上青松太鼓、薩摩剣士準人などのステージショー、県指定無形民俗文化財の伊作太鼓の披露などを予定しています。

また、ちびっ子に大人気のエアークラフトや工作体験教室などもあります。なお、JA農業祭も同時に開催され、子どもから大人まで楽しめる内容盛りだくさんのイベントとなっています。  
**日時** 10月21日(日)  
午前10時から午後3時まで  
**会場** 吹上浜公園体育館前広場

【お問い合わせ先】  
吹上支所地域振興課自治振興係  
☎ 296-2112

### 対象者

市内に住所を有し、平成31年4月1日現在で0歳から満5歳までの児童(ただし、現在入所中で継続入所を希望する児童は除く)

【お問い合わせ先】  
本庁福祉課子ども福祉係  
☎ 248-9416  
東市来支所市民課福祉係  
☎ 274-2113  
日吉支所市民課福祉係  
☎ 292-2113  
吹上支所市民課福祉係  
☎ 296-2113

### 日置おもちゃ病院的の開催について

日置おもちゃ病院では、物の大切さとリサイクルの習慣を広める活動として、毎月第2日曜日に日置市中央公民館にて無償(材料代は別途必要)で、おもちゃの修理を行っています。  
11月は東市来地域でも開催します。ぜひご来場ください。

**日時** 11月11日(日)午後1時から午後4時まで(受付は午後3時まで)  
**場所** 日置市中央公民館  
東市来総合福祉センター  
**内容** 壊れたおもちゃの修理再生  
【お問い合わせ先】  
日置市社会福祉協議会  
☎ 246-8561



## 「日置市元氣まつり・筋ちゃんサミット」の開催について

「心も身体も健康に！地域に活かそう あなたの力」をテーマに、日置市元氣まつり・筋ちゃんサミットを合同開催いたします。

「介護予防からはじまる地域づくり」からだもころも地域も健康に」と題して、岡山県津山市作業療法士の安本勝博先生の講演と介護予防・健康づくり活動発表や寸劇などを行います。

また、健康相談や、脚力測定、介護口ポット展示のコーナーなどもあります。ぜひご参加ください。

**日時** 11月17日(日)  
 ・展示コーナー 正午から  
 ・開演 午後1時30分から午後4時30分まで

**場所** 日吉老人福祉センター  
**対象者** どなたでも参加できます  
**参加費** 無料

**その他** 高齢者元氣度アップ事業の対象となりますので、介護予防ボランティア手帳をお持ちの方はご持参ください。

**【お問い合わせ先】**  
 本庁健康保険課健康づくり係  
 ☎ 248-9421  
 地域包括支援センター  
 ☎ 248-9423



## 「RUN伴+2018」の開催について

RUN伴+2018ともプラスとは、認知症になっても安心して暮らせる地域づくりを目指して、認知症の人や家族、支援者、地域の人が、リレーをしながら一本のたすきをつなぐプロジェクトです。

第1部では妙円寺詣りに参加。第2部では東市来・日吉・吹上地域で実施します。リレー参加、街頭応援など参加形態はさまざまです。

**【第1部】**  
**内容** 日置市役所から伊集院の中心街を通り、徳重神社まで歩きます。  
**日時** 10月28日(日)午前9時30分集合  
 午前10時出発

**【第2部】**  
**集合場所** 日置市役所正面玄関前  
**内容** 東市来、日吉、吹上の地域ごとにたすきをつなぎ、終了後に日吉支所にてゴールイベントを行います。

**日時・集合場所**  
 11月10日(日)  
 ・東市来地域 秋光園  
 午後1時から午後3時30分まで  
 ・日吉地域 吉利JA  
 午後2時30分から午後4時まで  
 ・吹上地域 ふきあげ図書館  
 午後1時30分から午後3時30分まで

・ゴールイベント 日吉支所  
 午後4時30分から

## 陸上自衛隊高等工科学校生徒募集説明会日程について

**募集項目** 陸上自衛隊高等工科学校生徒  
**応募資格** 15歳以上17歳未満

会場	日時
東市来文化交流センター 2階小会議室	11月18日(日) 午前10時～午前11時30分
日吉老人福祉センター 会議室	11月18日(日) 午後1時～午後2時30分
日置市中央公民館 2階小会議室	11月18日(日) 午後3時30分～午後5時
吹上中央公民館 2階大会議室	11月25日(日) 午前10時～午前11時30分

**受付期間** 11月1日(日)から平成31年1月7日(月)まで

**試験期日**  
 1次 平成31年1月19日(日)  
 2次 平成31年2月1日(日)から4日(月)までの指定する1日

**合格発表**  
 1次 平成31年1月25日(金)  
 最終 平成31年2月15日(金)  
 入校 平成31年4月上旬

**【お問い合わせ先】**  
 自衛隊鹿兒島地方協力本部鹿兒島募集案内所 ☎ 251-17802

## 【申込先・お問い合わせ先】

RUN伴九州鹿兒島ブロック 日置市工  
 リア実行委員会(アンダーテ伊集院)  
 担当:宮・加治屋 ☎ 272-15181  
 ✉ wwg3masa@yahoo.co.jp

## 調停に関する無料相談会について

**主催** 日本調停協会連合会、鹿兒島調停協会連合会  
**後援** 最高裁判所、鹿兒島地方裁判所、鹿兒島家庭裁判所

**日時** 11月13日(火)  
 午前10時30分から午後3時まで  
**場所** 山形屋1号館7階 1号社交室  
 (鹿兒島市金生町3-1)

**相談内容** 交通事故による損害賠償、土地建物の売買・譲渡、金銭の貸借、土地の境界などをめぐる民事上のめめこと、婚姻、離婚、夫婦関係、親子関係、扶養、相続などに関する家族、親族間のもめことなどについての調停手続きの利用に関して、無料で相談に応じます。

※相談者の秘密は固く守られます。  
 ※予約制ではありませんので直接会場へ受け付けます。

**相談者** 民事調停委員、家事調停委員  
**【お問い合わせ先】**  
 鹿兒島調停協会連合会  
 ☎ 222-7121

## 2018年漁業センサスの協力について

11月1日を調査時点として「漁業センサス」を実施します。

「漁業センサス」は、我が国漁業の生産構造、就業構造を明らかにするとともに、漁村、水産物流通・加工業などの漁業をとりまく実態と変化を総合的に把握することを目的に、統計法に基づいて5年ごとに行う大規模な調査です。

10月中旬から調査員が漁業関係者の方々に訪問しますので、調査票に漁業の操業状況などの記入をお願いします。なお、インターネットを利用したオンラインでの回答も可能です。ご協力をお願いします。

**【お問い合わせ先】**  
 本庁企画課政策推進係  
 ☎ 248-9403  
 または各支所地域振興課自治振興係

## 誘致企業求人について

市の誘致企業である、株式会社エフイーにおいて、次のとおり従業員を募集します。

**会社名** 株式会社エフイー  
**勤務地** 日置市東市来町湯田5839-17(皆田工業団地内)  
**募集人員** 3〜5人程度  
**採用形態** フルタイム・パート  
**業務内容** 自動機の組み立て作業

## 農地の適正管理のお願いについて

農業委員会では、地域の農業利用の総点検、遊休農地の実態把握と発生防止・解消、違反転用発生防止および早期発見・是正対策を目的に市内全域で「農地パトロール(利用状況調査)」を実施しています。

農地パトロールを行う中で、管理不足により雑草などが繁茂して周囲に影響を及ぼす恐れのある農地が見受けられます。農地は作物を耕作している間だけでなく、年間を通じて農地の適正な管理に努めていただきますようお願いいたします。

また、農地の貸し借りの場合、貸し手に返還する場合は、農地を原状に回復して返還してください。

※農地について所有権又は賃借権その他の使用及び収益を目的とする権利を有する者は、当該農地の農業上の適正かつ効率的な利用を確保するようにしなければなりません。(農地法第2条の2)

**【お問い合わせ先】**  
 農業委員会事務局 ☎ 274-12124

## 司法書士による登記・法律相談所開設について

**日時** 12月6日(木)  
 午後1時から午後4時まで  
**場所** 市中央公民館 3階講座3  
**相談従事者**  
 鹿兒島県司法書士会鹿兒島支部委員  
**相談内容** 不動産登記全般(権利関係)、民事一般、後見、多重債務

**勤務時間** 午前8時30分から午後5時30分まで(パートの場合は都度対応、短時間可)  
**給与**  
 ・フルタイム 月額165,000円  
 ・パート 時間額8,000円  
**諸手当** 社内規定による  
**保険** 厚生年金・健康保険・雇用保険  
**提出書類** 履歴書(写真添付)  
**提出期限等** 随時受付。履歴書を次の提出先に郵送してください。

**【提出先・お問い合わせ先】**  
 〒899-12201  
 日置市東市来町湯田5839-117  
 担当 杉木 ☎ 246-6039

## 年金相談について

**日時** 10月17日(火)  
 午前10時から午後3時まで  
**場所** 東市来支所 第4会議室

**内容** 鹿兒島北年金事務所の専門相談員が、年金を受け取る手続きや仕組み、保険料のことなど、年金についてのご相談、各種申請受付を行います。

予約されたからの相談、申請となりますので、予約をお願いします。

なお、本人確認のために公的機関発行の顔写真付き証明と年金手帳などの関係書類をご持参ください。

**【予約先・お問い合わせ先】**  
 東市来支所市民課市民係  
 ☎ 274-12113

## 行政書士による無料相談会の開催について

**相談料** 無料  
**その他** 相談時間は1人当たり30分です。事前予約のあった方を優先します。  
**【予約先・お問い合わせ先】**  
 鹿兒島県司法書士会事務局  
 ☎ 256-0335

場所	日時
東市来支所 3階応接室	10月23日(火)
日吉支所 1階相談室	11月27日(火)

**時間** 午後1時から午後4時まで  
**相談従事者**  
 鹿兒島県行政書士会日置支部委員  
**相談内容** 相続、後見、公正証書、離婚、その他生活相談  
**相談料** 無料  
**その他** 相談時間は1人当たり30分です。事前予約のあった方を優先します。

**【予約先】**  
 種子島行政書士事務所  
 ☎ 272-12405  
**【お問い合わせ先】**  
 高橋俊美行政書士事務所  
 ☎ 080-6476-13924



# 墨

を付けた筆を半紙の上に  
そつと置き、さつと一本  
の線を描く。その所作を繰り返  
し、最後に大胆に筆を流すと、  
瞬く間に一本の竹が描きあげら  
れました。次に描かれたのは月  
夜に鳴くキリギリス。細かく羽  
を動かし「ギーツ、チョン」と  
鳴き声まで聞こえてくるよう  
す。墨の濃淡で色を表し、奥行  
きや柔らかさ、動きや目に見え  
ない風までも描く。一枚の半紙  
に描かれたのは、ただの一色で  
森羅万象を描き出す水墨画の世  
界です。

日置市中央公民館で行われる  
公民館講座で、たくさんのお講  
生を前に水墨画を教えるのは東  
市来に住む芝龍郎さん。日本中  
国水墨画交流協会で顧問も務め  
る水墨画の大家です。芝さんの  
講座は市内に留まらず県内各地  
で開かれ、水墨画の愛好家たち  
を育てています。なかには「先  
生の話が楽しいから」と受講す  
る方も。絶妙な話術と確かな水  
墨画の技術で講座は人気を博し  
ています。

「父親が街へ行って買ってこ  
るものはいつも塗り絵。そうい  
う風に育って来ました」。大学  
は多摩美術大学に進学し日本画  
を専攻。卒業後は中学校の美術  
教師となるなど、自然と美術の

しなり具合で表現できます。画  
面の外の、描いていない枝先を  
見る人に想像して楽しんでもら  
う。例えば滝の絵では聞こえる  
はずのない音を聞いてもらおう。  
1+1が3にも4にもなる。そ  
れが水墨画の奥深いところで  
す。

退職後、鹿児島トップレベル  
の水墨画愛好家で「鹿児島墨龍  
会」を結成します。「鹿児島の  
レベルを上げようと立ち上げた  
ました。全国に「鹿児島ここに  
あり」と知らしめたかったんで  
す」。結成時の会員は5人。互  
いに切磋琢磨しながら技術を高  
めていきました。今では会員が  
50人ほど。全国でも受賞者に名  
を連ねるようになり、鹿児島で  
一番の団体へと成長しました。  
尊敬する画家には明治・大正



▲自宅アトリエ。作品に囲まれるなか筆を執る



▲歌う仲間のコンサートにて（左手前）

道を歩んできました。教師と  
なつてからも美展に出展するな  
ど制作を続けてきましたが、29  
歳のときに転機を迎えます。当  
時、上市来中学校で教えていた  
芝さんは、デパートで行われて  
いたグループ展を見に行きまし  
た。そこで主婦の方が描いた水  
墨画に目が留まります。「美大  
を出たわけでもないのに、こん  
なに上手に書けるなんて」。プ  
ロ意識からか、すぐに水墨画を  
学び始めました。その主婦グ  
ループの先生に師事し、約5年  
間、毎週のように先生のもとに  
通い続けたそうです。

それからは日本画と水墨画の  
二刀流。絵具と墨で絵を描きつ  
づけました。しかし、だんだん  
と水墨画に力を入れるようにな  
ります。「水墨画は奥が深い」。  
日本画と違い、色のない水墨画  
の魅力についてこのように話し  
ます。「普通は赤は赤色で描き  
ますが、水墨画ではそうはいか  
ない。墨の色が赤に見えるよう  
に描かないといけません。墨に  
は濃淡しかない。モノクロでカ  
ラーを表現する。そこが水墨画  
の難しいところであり魅力で  
す」。そう話すと紙に一本の竹  
の枝を描きました。「この枝の  
先には葉が茂っているのか、枯  
れているのか。それはこの枝の

の文人画家、富岡鉄斎をあげま  
す。「鉄斎のすこいところは実  
際に見に行つて描いているとこ  
ろです。雪舟も同じ。鹿児島か  
ら北海道まで。富士山も登って  
います」。そのスタイルを引き  
継ぎ、屋久杉を見に屋久島へ、  
奥入瀬川を見に冬の青森まで  
と、描きたいものを見に各地を  
訪ね歩きました。「実際に見る  
と感動が違います」。フランス  
で行われた記念展に出展し訪れ  
たパリでは、月を頂くノートル  
ダム寺院を描いています。

芝さんの才能は筆先だけには  
留まりません。公民館の自主講  
座「コール歌輪」のテノール歌  
手としてステージにも立ってい  
ます。70歳を前にして始めた歌  
の世界にも努力を惜しみませ  
ん。「よく練習しています。何



風を描く、音を描く  
心で描く水墨画の世界

- 水墨画講座
- 日置市中央公民館  
毎月第2火曜日・午後  
TEL 273-1919
  - 日吉中央公民館  
毎月第1月曜日・午前  
TEL 292-2001
  - 東市来文化交流センター  
毎月第2・第4金曜日 午前  
TEL 274-9353 (代表：金井)

もかも究めようと一生懸命」と  
奥さんも舌を巻いています。  
「これからもっと水墨画を広  
めていくのが私の使命。倒れる  
までは筆をおけません」。水墨  
画を教え続け、現在では受講生  
のなかから教室を開いた方も。  
「孫弟子ができた」と笑顔で話  
します。現役としても筆を執り  
つづける芝さん。現在は石仏の  
連作に取り組んでいるそうで  
す。墨をすり、筆を運ぶ。達人  
の所作の一つ一つが、その作品  
と同じく、見る者に美しさを感じ  
させてくれました。

【 かわいい生き方を学ぶ 】  
*Life*

◎水墨画家  
芝龍郎さん



昭和14年、台湾高雄市生まれ。本名は（たつろう）。  
雅号として（りゅうろう）の読みを用いる。多摩美術  
大学では日本画を専攻。鹿児島県立中学校の美術  
教師として38年間勤務し、その間、石原紫山氏を師事  
し水墨画の道に入る。南九州水墨画全国公募展の発足  
や、鹿児島墨龍会を結成するなど水墨画の発展に力  
を。また、地域の公民館講座などの講師も務め水墨画  
の普及にも力を入れる。鹿児島墨龍会会長。社団法人  
日本中国水墨交流協会顧問。全国水墨画美術協会理事。  
鹿児島県美術協会会員。全国公募南九州水墨画  
展や日中交流水墨画公募展の審査員も務める。





# 図書館へようこそ!

— Go to Libraries —



ふきあげ図書館 オススメ! 今月のイチ押し!!

## おすすめ本紹介

**中央図書館** 『徹子の部屋』の花しごと  
石橋恵三子/著 産業編集センター/刊

1976年、「徹子の部屋」第1回放送時から花を生け続けてきた日本初の「消えもの係」が、番組でのエピソードを語りつつ、自身の花人生を振り返る。花しごとを50年続けられた原動力についても語る。



**ふきあげ図書館** 栄養まるごと10割レシピ  
小田真紀子/著 世界文化社/刊

毎日の食事は、体を元気に維持し、栄養を体に届けるという大切な役割を持っています。この本では食材に合った調理法で、おいしく、ムダなく、栄養を100%取ることができる調理の新常識を紹介。食事作りの参考に...



**かんがえる子ども**  
安野光雅/著 福音館書店/刊



考えることは、生きること。数々の、驚きに満ちた絵本の作り手として、子どもと向き合い、自分で考える面白さを伝えてきた画家が、「こども」[学ぶこと][考えること]について語る。

## おすすめ本紹介

**ひよし図書館** 芸は人なり、人生は笑いあり  
桂歌丸/著 ポプラ社/刊

今年7月に亡くなられた桂歌丸師匠が、セリフを磨きサゲを磨きこんだ、珠玉の演目「後生鯉」等8断を本にした一冊。落語の神様に恩返しをするため、芸や人生を磨いた生きざまと心意気、読んでいただけ、目の前に高座から桂歌丸師匠が語りかけてくるように感じられます。



**東市来図書館** 10歳までに身につけたい一生困らない子どものマナー  
西出ひろ子・川道映里/著 青春出版社/刊

靴をぬいたら、どうする? 和室でやっ...  
とはいけないことは? 謝るときはどう言う? どこに行っても、恥をかかないためのマナー(礼儀)を、子どもにもわかりやすい言葉で、イラストを交えて紹介します。



## ちょっとひと息

### 読書週間が始まります!

10月27日から11月9日は全国読書週間です。今年の標語は「ホッと一息 本と一息」。秋の夜長にゆっくりと、読書を楽しんでみませんか。市立図書館では、読書週間に関連して、しおり配布やおはなし会などの行事を計画しています。ぜひご参加ください。



## イベント情報

場所	イベント名	日時
中央図書館	むぎばたけのおはなし会	10月24日(水)、11月14日(水) 15:15~
	みつばち文庫のおはなし会	10月27日(土) 11:00~
	読書まつりおはなし会(3歳児未満向け)	10月29日(月) 14:00~
	図書館友の会	10月30日(火) 9:30~
	一日司書さん体験	11月3日(土) 10:00~、14:00~
	どようおはなし会スペシャル	11月3日(土) 11:00~、15:00~
東市来図書館	おはなしレシビ	11月4日(日) 13:30~
	こけおはなし会	11月3日(土) 10:30~
ひよし図書館	おはなし会	11月10日(土) 14:30~
	ハロウィーンおはなし会(夜間開催)	10月20日(土) 18:00~
ふきあげ図書館	おはなし会	10月27日(土)、11月10日(土) 14:00~
	赤ちゃんのおはなし会	11月3日(土) 10:30~

## 開館情報

図書館	開館時間	休館日	電話
中央図書館	9:00~19:00	毎週木曜日、10月16日(火)	273-6886
東市来図書館	9:00~18:00	毎週月曜日、10月26日(金)	274-9610
ひよし図書館	(土・日・祝日)	毎週月曜日、11月10日(金)	292-2001
ふきあげ図書館	9:00~17:00	毎週月曜日、10月19日(金)	245-1711

## 図書館長のひとり言

『実りの秋』  
酷暑の夏を乗り越えて、さまざまな植物が実りの秋を迎えます。今年の水稲の出来はどうだろうか、色付く田を見ながらドライブするのも楽しい時期となりました。また、地域の産物を販売する物産館が、日置市には各地にあります。そこを訪ねて旬の物を手に入れ、家族で食卓を囲むのもうれしい季節です。時には、珍しい食材に興味を引かれることもあります。どのように調理して楽しむのか、生産者やお店の人と情報交換するのも面白いですね。舌で、目で、耳で...。実りの秋の楽しみ方はいろいろです。図書館にも準備してあります。どうぞお越しください。

日置市立図書館ホームページ 検索

# 国体通信

## 燃ゆる感動 かがしま国体

第75回国民体育大会 熱い鼓動 風は南から 2020

2020年に開催される「燃ゆる感動かがしま国体」において、日置市で開催される軟式野球競技をご紹介します。

**競技名** 軟式野球競技(成年男子)  
**競技日程** 2020年10月9日(金)から10月11日(日)まで  
**競技会場** 日置市伊集院総合運動公園野球場  
 ・10/9(金):1回戦  
 ・10/10(土):2回戦および準々決勝  
 ・10/11(日):5・6位決定戦1回戦および5・6位決定戦  
 日置市東市来運動公園湯之元球場  
 ・10/9(金):1回戦  
 ・10/11(日):5・6位決定戦1回戦および7・8位決定戦  
 [その他の会場] 県立鴨池球場、鹿児島市民球場  
 薩摩川内市総合運動公園野球場、出水市民球場



ゴム製のボールを使用する野球で「日本発祥の競技」です。

**参加チーム** 地区大会を勝ち抜いた32チーム  
**ルール** ゴムのボールを使用すること以外は、硬式野球と同じルール。試合は9イニングまで行うが、決勝戦以外の順位決定戦は7イニングまで。攻守の切り替えが見た目で分かる数少ない競技であり、攻撃側も守備側もチームとしての戦略が勝敗の大きな鍵になる。豪快なバッティングや華麗な守備、ベンチの采配、一球ごとの両チームの駆け引きなどが楽しめる。

※2018年8月現在

## —燃ゆる感動かがしま国体・かがしま大会実行委員会より— 《「ゆめ~KIBAIYANSE~ダンス」指導者等講習会を開催しました》

8月5日(日)に日置市吹上浜公園体育館において「ゆめ~KIBAIYANSE~ダンス」平成30年度指導者等養成講習会(鹿児島地区)が開催されました。  
 講習会は、本県出身でシンガーソングライターの辛島美登里さんが作詞・作曲した、かがしま国体・かがしま大会のイメージソング「ゆめ~KIBAIYANSE~」に合わせたダンスを、広く県民の皆さんに踊っていただくため、昨年度から県内各地で開催されています。  
 講習会には、スポーツ推進委員や教員、地域のご家族など、55人の皆さんが参加され、講師の丁寧な指導のもと、和気あいあいとした講習会となりました。  
 ダンスには、スタンダードバージョン、イージーバージョン、シットイングバージョンの3種類があり、かがしま国体ホームページでもご覧いただくことができます。  
 2020年の国体開催に向け、今後も講習会やダンスコンテストが計画されていますので、県民総参加のもと、かがしま国体・かがしま大会を盛り上げていきましょう。



[お問い合わせ先] 燃ゆる感動かがしま国体日置市実行委員会事務局 (伊集院総合体育館内) ☎ 248-9434



お手数ですが  
62円切手を  
お貼りください

899-2592

◎ご氏名  
フリガナ \_\_\_\_\_

年齢 / 歳 性別 / 男・女 \_\_\_\_\_

◎ペンネームまたはイニシャル \_\_\_\_\_

※記入がない場合、実名で記載させていただきます。

◎ご住所 □□□□□□ \_\_\_\_\_

電話 ( ) \_\_\_\_\_

日置市役所  
総務課秘書広報係 行  
(No.162 / 2018.10月号)



このコーナーは読者の皆さんからの生の声を紹介するページです。本紙への感想、皆さんの日置市での出来事など、たくさんのお便りをお聞かせください。

◎今月のお題

**「食欲の秋」**  
今月号の特集は「農作物を守る」でした。「食欲の秋」ということで、農作物やそれ以外にも日置市のいろいろな「食」の魅力を教えてください。お便りを掲載させていただいた方に有限会社山口菓子舗の「伊集院饅頭」をプレゼント。応募締切りは10月22日(月)当日消印有効です。

点線に沿って切り取ってください。(官製ハガキでも可)

ヨロコビ 今月のお題

～先月のお題は「平成最後の夏」でした～

**今** 年初めて図書館へ行き、畑の本を借りました。初めて作った畑の実りがうれしかったです。それから2歳7カ月になる孫の本を借りることにしました。すると2週間毎日読み、本が好きになりました。きっと、おばあちゃんと読んだ本は心に残ることでしょう。これからもすてきな本に出会い、孫と一緒に成長して参ります。ありがとう。感謝します。  
(森田八重子 伊集院町 65代女性)

お便りありがとうございます。  
「読書の秋」ですね。お孫さんにとって、いい思い出になっていると思います。あまり本を読む機会がない人も、お子さんやお孫さんと一緒に本を読むきっかけになる、そんな秋になるといいですね。

**「悪** 意に負けないために」は日常発生する詐欺事件の被害件数の多さに驚きました。2億を超える額が65歳以上の方が騙されている。日置市の相談センターに寄せられている件数も200以上ある。「茶わんむしの歌」にのせて「うそ電話詐欺は188」のゴロ合わせの歌詞はいいものだと感じました。一人暮らしの老人が多いなか、消費者ホットラインの「188」の活用を広め、一人で悩むことのない社会づくりが大切な時期に来ていると感じた。  
(Ryu 鹿児島市 50代男性)

お便りありがとうございます。  
私も2億円という額には驚きました。これを機に多くの人に「うそ電話詐欺」について知ってもらい、一人で悩まず、家族などでも話し合うきっかけになればと思っています。

**伊** 集院で妙円寺詣りが行われるちょうど同じ日に、10年に1度鹿児島での開催が戻ってくるPTAの九州大会が開かれ、九州各地から数千人のPTA会員の皆さんが鹿児島に参集します。私は参加するだけですが、準備のために走り回っている関係者の皆さんを見てると、何だか私もそわそわしてきます。何とか大会が成功して、がんばっている方々の努力が報われますよう祈っています。  
(R.K 伊集院町 40代男性)

お便りありがとうございます。  
参加するだけでも、周りから緊張感が伝わってきそうですね。いろいろな準備などで大変かとは思いますが、ぜひ成功に終わってほしいと思います。

ヨロコビ フリートーク

～日置市のこと、身近な話題等なんでもお聞かせください～

**9** 月は運動会の月です。私は9月がとても待ち遠しいでした。孫たちの運動会を見に行くのが何よりも楽しみです。今のところ孫が5人います。スケジュールはびっしり、保育園、幼稚園、小学校。お弁当作って2校かけもちして、おはら節(祖父母参加)を踊ってきます。さあがんばって見に行くよー。  
(和田洋子 吹上町 女性)

お便りありがとうございます。  
子どもの行事も何かと大変ですが、孫の行事になると、数もその倍以上。いくつになっても忙しさは続きますね。お孫さんも楽しみにしていると思いますので、お弁当作りがんばってください。

※本庁、各支所に読者の声応募BOXも設置してあります。応募BOXの場合は切手もいりませんのでぜひご利用ください!!



乳幼児医療費が窓口無料化に  
(平成30年10月診療分から)



経済的な理由から受診を控えることによる症状の悪化を防ぐため、住民税非課税世帯の未就学児を対象に、県内医療機関などの窓口における自己負担の支払をなくす制度です。

助成対象者

健康保険に加入し、本市に住所を有する住民税非課税世帯の未就学児の子どもが対象となります。現在、重度心身障害者医療費助成やひとり親家庭等医療費助成を受けられている住民税非課税世帯の未就学児も窓口無料化を選ぶことができます。

受給資格の登録

この制度を利用するためには、受給資格の登録が必要です。ただし、平成30年8月1日現在で非課税世帯の未就学児と確認できた対象者には、9月下旬に受給者証を送付しています。



無料となる医療費

県内の医療機関で受診の際、健康保険証とあわせて受給資格者証を提示してください。保険が適用となる入院(食事の費用は除く)、通院、お薬、訪問看護、柔道整復施術療養費が対象です。保険適用外の費用は対象となりません。

窓口無料とならない場合

受給資格者証を提示しなかった場合や県外で受診された場合などは、窓口無料の対象となりません。その場合は、いったん窓口で自己負担額を支払い、医療機関の発行する保険診療点数・保険内負担金が記載された領収書など(レシート不可)を持参のうえ、市役所窓口での手続きが必要です。

【制度についてのお問い合わせ先】

県くらし保健福祉部子ども家庭課 TEL 286-2763

【手続きのお問い合わせ先】

日置市役所健康保険課保健予防係 TEL 248-9421



② ①で選択した内容をお書きください。フリートークでは、広報紙を読んだ感想、今後取り上げてほしい記事から皆さんの周りであった身近な出来事や話題まで、何でも好きなことをお書きください。

③ アンケート：好きな記事を2つ○でお選びください。  
1. 特集 2. まちの話題 3. 行政インフォメーション 4. 健康情報ひおき  
5. Life 6. 図書館へようこそ！ 7. 市民の窓 8. 編集たいむ

キリトリ線  
プレゼント応募締切：平成30年10月22日(月) ※当日消印有効

ヨミコト Readers' voice

皆さんの声 待っています。

読者の皆さんの生の声をお届けする掲示板です。「今月のお題」から「フリートーク」まで、皆さんの生の声を何でもお待ちしております。

※個人情報の取り扱い  
ご記入いただいた個人情報は、お便りのご紹介、プレゼントの発送以外の目的では使用しません。  
※文書の添削  
掲載する文書は、添削させていただく場合がありますので、あらかじめご了承ください。

**伊集院地域** (出生地) (保護者) (自治会)

下茂 礼実 潤平 向江町  
有馬 楓 祐作 麓東  
益満音々花 航洋 瀬戸内  
折口和心愛 憲藏 上方眼  
並松 倫未 正倫 飯牟礼上  
野崎 蒼 恭平 銀天通  
東 瑠真 好文 上土橋  
小川 柚葉 大輔 平古  
川路 悠翔 峰史 猪鹿倉  
川添 知里 真弘 麓東  
池田 悠真 竜也 妙田寺7区  
門松奈々央 康雄 銀天通

**東市来地域** (出生地) (保護者) (自治会)

下之園あかり 英昭 下神塚  
森 葵彩 賢也 堀内  
川口 蒼風 晃生 皆田西  
隆 湮斗 忠綱 古市  
榎園 太一 和正 堀内  
福富 悠生 大作 江口  
豊辻 奏翔 直之 中伊作田  
吉村 芽依 佑太 城之町上

**吹上地域** (出生地) (保護者) (自治会)

重田 柚葉 晋作 西本町  
内 美空 洋平 花熟里

**伊集院地域** (故人) (享年) (自治会)

上サチ子 89 中川  
内 栄 101 大田中  
草留 香 83 妙田寺2区  
今田 勇美 81 つつじヶ丘1区  
東 モト子 86 朝日ヶ丘  
江口 禮子 80 つつじヶ丘2区  
比嘉 政弘 87 妙田寺6区  
桃北 清澄 101 下神塚2区  
佐藤 イ子 92 銀天通  
高山キミ子 89 猪鹿倉  
小原 直久 75 妙田寺2区

**東市来地域** (故人) (享年) (自治会)

宇都 義雄 89 牧之角  
黒瀬 敏行 89 向湯田  
飯屋 明子 87 元湯  
橋生 トミ 92 高山  
中養母カズ子 74 丸牧  
福永 文子 75 田之湯

**日吉地域** (故人) (享年) (自治会)

下松 利之 58 日新  
下内 久子 90 中区  
上村キクエ 87 日新  
長倉ムツ子 92 日置麓  
鶴狩 道夫 82 熊野

**吹上地域** (故人) (享年) (自治会)

黒葛 スミ 95 上与倉  
堀ノ内純哉 72 笠口  
大寺 徳康 82 新川原  
宇戸 マス 99 宮坂



※享年は満年齢です。

編集 たいむ



叢から虫の声が響き始める夕暮れ時、木々もだんだんと色づき始め、すっかり秋の気配を感じるようになりまし。あたりも涼しさを増し、温かいものなど食べたくなる食欲の秋です。◆読書の秋、スポーツの秋と、枚挙にいとまがないこの秋ですが、今年「芸術の秋」を嗜んでみようと思います。今月号のLifeで紹介した芝藤郎さん。その芝さんが会長を務める鹿児島墨龍会の水墨画展に足を運んでみました。◆たいむとして芸術の素養があるわけではないですが、絵を眺めるのはけっこう好きです。これまで何度か美術館に行ったことがあります。水墨画展は初めて。あらためて水墨画を前にしてみると、その表現技術に驚きます。この世の森羅万象を墨の1色と筆一本で描き出す技術。切り立った崖のゴツゴツとした岩肌から、もくもくと吹き上がる板島の噴煙まで、まったく違う質感を筆づかいひとつで描き分ける。その技術に圧倒されました。◆時が経つのも忘れて眺めている私に会長の芝さんが声をかけてくれました。「見せたいものがある」と案内されて、会場の中央へ。その一画には展覧会への祝辞とともにこのLifeの原稿が掲げられていました。「いい記事を書いてもらったから、みんなにも紹介したくて。いえいえこちらこそ。自分の記事がこんなにも喜んでもらえるということ。秋に感じた心温かくなるできごとでした。」

お便りを掲載させていただいた方に  
有限会社山口菓子舗の  
**「伊集院饅頭」**をプレゼント！

名將島津義弘公をしのぶ妙円寺詣りに関わりの深い、町の名物・伊集院饅頭。島津家の家紋・丸に十の字をかたどっています。米粉と砂糖で作られた皮に白餡入りのやわらかな焼菓子。「日置ヴィンテージ」に認定された商品です。

商品お問い合わせ先：有限会社山口菓子舗 ☎099-272-2813

※読者プレゼントを提供して下さる方を募集しています。総務課秘書広報係までご連絡ください(TEL 248-9401)。

今月の表紙

「気持ちを新たに」  
子どもの頃、新しい筆箱を買ってもらった時、勉強がんばろうという気持ちになりました。新しい運動靴を買ってもらった時、いつもより早く走れるような気がしました。伊集院北小学校で行われた新校舎の完成式典。児童たちは、ピカピカの校舎とともに新しい伝統を作っていくぞと、元気いっぱい校歌を歌っていました。(9月8日 伊集院町伊集院北)

◎市の人口(住民基本台帳)  
9月1日現在(前月比)  
総人口 / 48,889人(-37)  
男性 / 23,125人(-5)  
女性 / 25,764人(-32)  
世帯数 / 22,653世帯(-11)

◎地域別人口  
東市来地域 11,414人  
伊集院地域 25,015人  
日吉地域 4,751人  
吹上地域 7,709人

市章  
鹿児島県日置市  
市の面積 253.01km<sup>2</sup>

◎広報紙に広告を載せませんか？  
市民の方への企業紹介と市の財源確保や企業の発展に貢献するために広報紙有料広告を行っています(最終頁参照)。希望の企業は、下記の広告代理店までご連絡ください。  
■平成30年度 日置市有料広告代理店  
(株)鹿児島新生社印刷 ☎099(261)0111

◎広報紙に関するお問い合わせ先  
日置市役所 総務課 秘書広報係 日置市伊集院町第一丁目100番地  
☎099(248)9401 FAX:099(273)3063

◎広報紙を定期購読しませんか？  
市外在住の方を対象に、定期購読をお勧めしています。(年間購読料2,000円)

過去の広報紙のQRコード設置!!  
過去の広報紙を右のQRコードからご覧になることができます。携帯でチェック!!



土地 建物 その他 **高価買取** 致します

当地域の不動産買取は  
地元密着のみなみの風不動産に  
お任せください!

- 相続した不動産をどうすればいいの?
- 建て替えのため今の家を売却したい...
- 使っていない土地を有効に活用したい...
- 空家があるが管理が大変...
- とにかく早急に不動産を売却したい...

こんな  
お悩みは  
ありませんか?



まずはお気軽にお電話ください **099-278-1222**

**無料査定 秘密厳守 スピード買取**

〒899-2703 鹿児島市上谷口町1669-8  
FAX.099-278-1225

[minaminokaze.jp](http://minaminokaze.jp)

- 営業時間/9:00~18:00  定休日/水曜日
- 所属団体名/(公社)鹿児島県宅地建物取引業協会
- 免許番号/鹿児島県知事免許(1)第6147号



建築家と一緒につくる  
高性能なデザイナーズ住宅を、  
手の届く価格で。



「アトリエ建築家」と呼ばれるプロの建築家がつくる  
住みやすくかつこい家  
高気密・高断熱・高耐震の“高性能住宅”  
誰もが「いつかは住んでみたい」と思う  
理想の住宅を手の届く価格で。  
お客様ひとりお一人の家づくりへの想いをカタチにします。

あなたの家づくりを応援!!

マイホーム資金セミナー  
好評予約受付中

モデルハウス見学予約受付中  
※完全予約制ですので、  
事前にご連絡ください。

詳しくはHPまたは  
お電話にて  
お問い合わせください。



お問い合わせ **0120-099-378**  
株式会社 東木材 〒898-0065 枕崎市桜山東町969  
URL:<http://cononhome.com/>

ガスで彩る家族の未来

**ユアガスの  
大感謝祭**



**日時** 11月3日(土)▶11月4日(日) 10:00~16:00

**会場** 株式会社 **ユアガス** 日本 伊集院支店ショールーム ☎099-272-2101

【発行】日置市役所 総務企画部総務課 <http://www.city.hioki.kagoshima.jp/>  
〒899-2592 日置市伊集院町一丁目1-100 番地 TEL 099-248-9401 FAX 099-273-3063 2018.10.12 発行

【印刷・デザイン】株式会社 鹿児島新生社印刷  
〒891-0132 鹿児島市七ツ島1-1-1 TEL 099-261-0111