

ひあき

Vol. **160**
2018.8



特集 feature articles **ごみと共に生きる**
365日、置く。

生ゴミ回収モニター事業

こっこっ
CO₂CO₂マイレージ

日置市で平成26年7月からスタートした地域活性化奨励金制度、通称「CO₂CO₂(こっこっ)マイレージ」。生ごみをリサイクルすることでごみの焼却量を減らし、地域雇用も生み、さらには二酸化炭素を減らす、地球にも優しい取り組みです。

この活動は平成24年11月からモニタリングを始め、生ごみ回収モニター事業により回収した生ごみの量1キロに対して10円を「地域活性化奨励金」として自治会に支払っています。

生ごみのリサイクルを通じた地域活性化ということで、全国でも珍しい取り組みとして注目されています。

いつでも貯めて
まぜるのめいこめい...

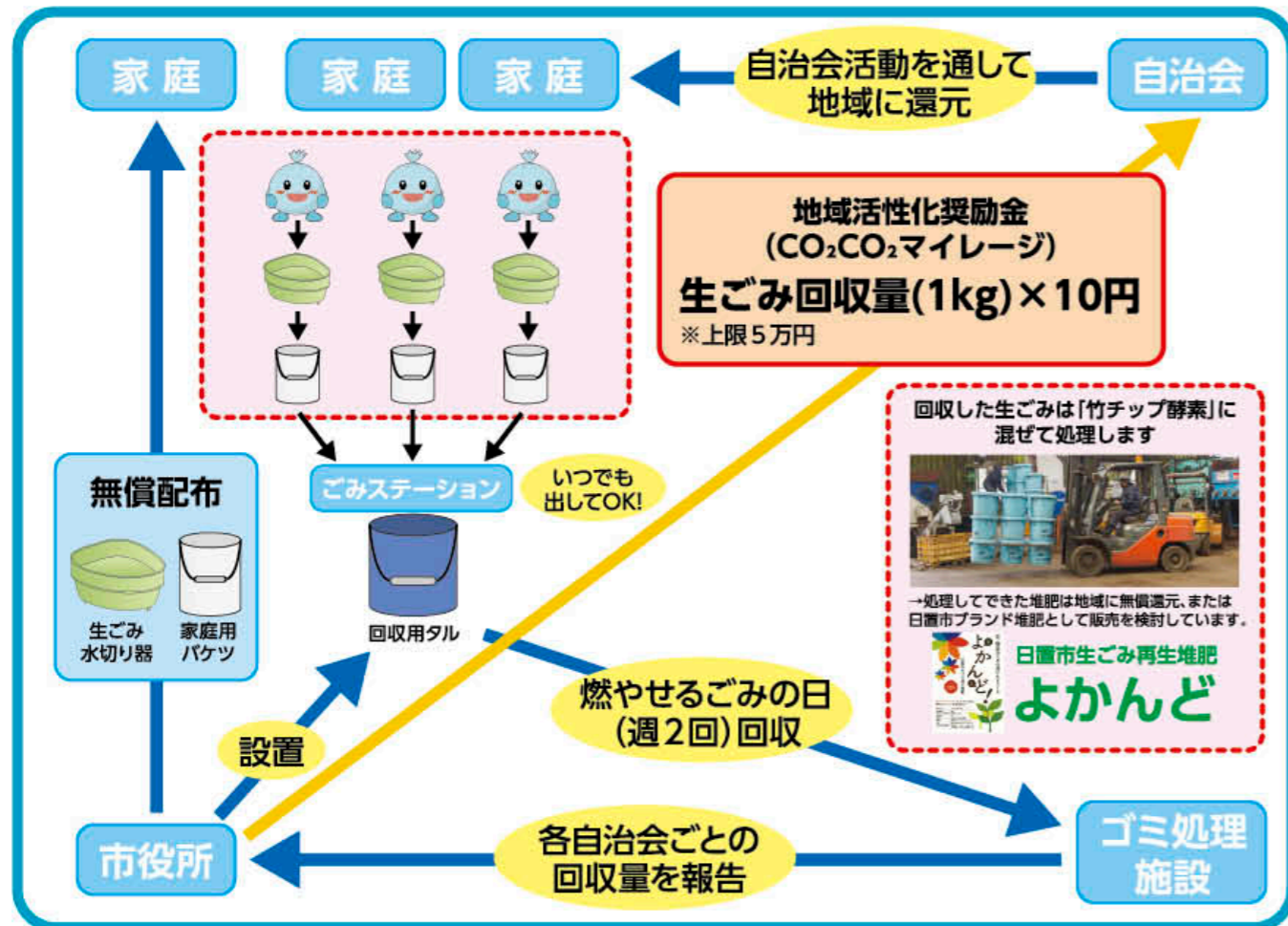

—特集— ごみと共に生きる
365日、置く。

人口が減っても、ごみの量は増えるというデータがあります。人が減ると、ごみの量も減ると考えるのが普通です。しかし、実際には人口が減れば、その分だけコンビニやスーパー、飲食店などの食品ロスなどが増えてしまい、逆にごみの量は増えてしまっているのです。

この状況を改善するために、日置市で始めた取り組みが「生ごみ回収モニター事業」です。ただ捨てるだけであった、食品くずの生ごみを燃やせるごみと分けて収集し、堆肥化するというこの取り組み。ごみステーションに生ごみ回収用の青いタルを24時間365日置くことで、家の中に生ごみを置いておく必要がなくなり、ただのごみも資源化されます。

右のグラフを見ても分かる通り、取り組み後の平成26年以降、燃やせるごみの量は減少傾向にあることが分かります。市民の理解や協力もあり、ごみの量増加には一定の歯止めがかかりました。一人ひとりの意識が変われば、状況は改善されます。しかし、人口の減少が進むなか、さらなるごみの減量に努めなければ、一人ひとりの負担は軽減されません。家庭から出るごみの量を減らすのはもちろん、ただ捨てるだけでなく、資源として活用できるものは活用していくことが大切です。

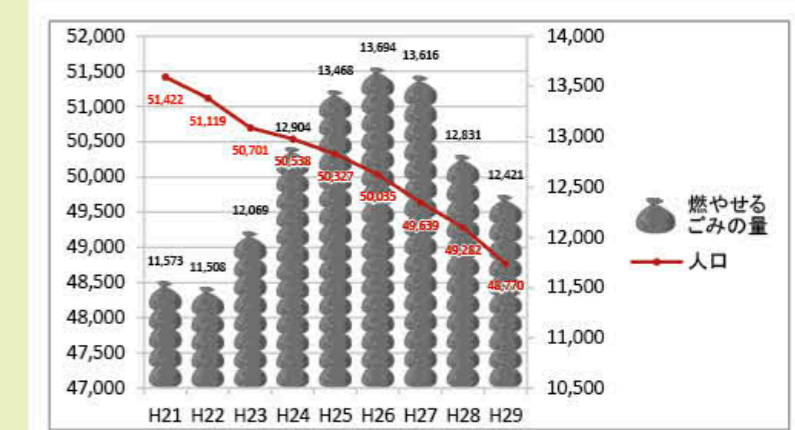

日置市の人口と燃やせるごみの量の推移

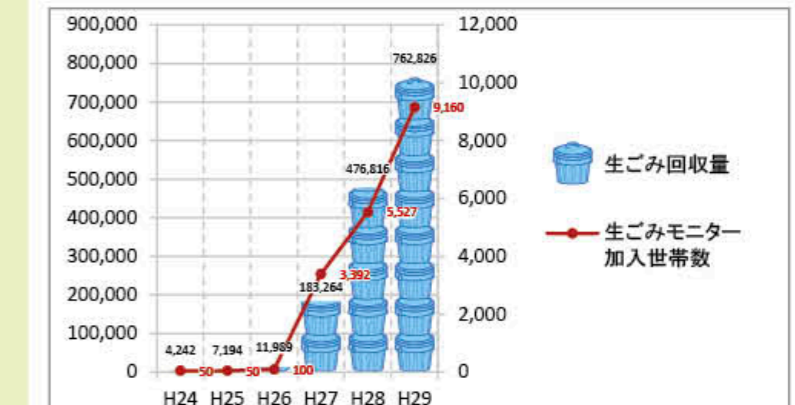

日置市の生ごみモニター加入世帯数と生ごみ回収量の推移

食品ロスとは
売れ残りや食べ残し、期限切れ商品など、本来は食べられるはずの商品が廃棄されること。食料ロス、フードロスともいう。

市民・事業者・市役所 に聞きました



事業者 株式会社丸山喜之助商店
代表取締役 丸山 明紀 さん

●生ごみの量
事業を始めて5年目になります。参加自治会が増えているため、生ごみの量は増えています。
●市民の反響
やはり24時間いつでも生ごみを捨てられるので、喜ばれます。また自治会単位で堆肥化施設の見学に来られますが、皆さん驚かれます。施設内は思っているよりも臭いはしませんし、すごく複雑で大きな機械が置いてあるわけでもありません。大切なのはノウハウです。見学後は、皆さん堆肥を取りに来られます。県内外からもいろいろな関係

団体や事業体が視察に来られます。
●事業で大切なこと
生ごみを堆肥化する上で守ってほしいことが2つあります。「異物が混入しないこと」と「水切りの徹底」です。異物の混入については、最初の頃に比べると、かなり少なくなりました。おそうごみの分別に関して市民の意識が高くなっているのだと思います。
問題は水切りです。各家庭で行っているとは思いますが、まだ水分が多いです。水分が多いと、生ごみの発酵の速度が遅くなり、作業がうまくいきません。また夏場は特に大変です。これは仕方ないことですが、夏野菜は水分が多いからです。量が多いときは1人で回収用タルを持ち上げることができません。より効率的に、迅速に作業ができるよう、皆さんのご理解とご協力をよろしく願います。



市民 城之町上自治会
会長 永山 博孝 さん

●最初の印象
正直始める前はよくわからないし、面倒くさいと思っていました。平成28年の4月から始め、今年で3年目になります。自治会の役員に口頭で説明しましたが、うまく説明できず納得してもらえませんでした。そこで、自治会の臨時総会の時に市の担当職員に内容の説明してもらいました。すると、皆さんにも納得してもらい、その2カ月後には事業に参加することになりました。何世帯か参加してくれればいいだろうと

思っていました。全世帯加入していただき、自治会内に11個の回収用タルを設置しました。
●利用状況
毎朝早くに捨てに行く人を見かけます。バケツを持って行ったり、水切り器のまま持って行ったり。自治会では水分をしっかり切るために、一晩置いて、明るく朝に捨てるよう呼びかけています。初めの頃は臭いの苦情が来ていましたが、竹チップを入れることで改善してもらいました。生ごみ以外の異物が混入しているのほとんど見ませんが、見つけた時には自治会だよりで注意を呼びかけています。市役所からは自治会ごとの生ごみ回収量の実績報告があります。その数字からもたくさんの方に協力いただいているのが分かります。

●現在の印象
資源化し、ごみの量を減らしているのはすごいと思います。市外の知人に話をする時、そんなものがあるのかと驚かれます。よそからの観光客などが青いタルを見たら驚かれると思います。想像はつくと思いますが、ひとたび車を走らせれば、青いタルが増えていることに気づきます。それだけ市民に定着してきているのだと思います。
●妻・恵子さんの声
このようなことができていくのは丸山喜之助商店さんのおかげだと思います。生ごみと分別しているので、「燃やせるごみの日」にゴミ袋が軽くなったと感じます。夏場は野菜なども傷みやすいので管理に気をつけ、捨てる際にはしっかりと分別をしたいと思っています。

●導入に至った経緯
日置市では平成25年度に全国環境自治体会議ひおき会議の開催地として立候補したものの、特に環境に対して胸を張って取り組んでいるものも無く、平成24年度から生ごみと使用済み食用油のリサイクルに着手しました。
●力を入れたところ
市民の理解と協力を得るには、納得のいく説明ができるスキルを身につけることが重要です。そのために、まず自分自身がやってみる。実際に料理を作り、水切りから生ごみステーションに持っていくまでをコミュニケーションし、時間や手間などのデータを取りました。モニターの方々、簡単に継続して取り組んでいただけるかを考えながら、実践につなげられるよう力を入れました。



市役所 日置市役所市民生活課
環境2係長 久木崎 稔 さん

●市民の皆さまへ
生ごみのリサイクル事業に限らず、日置市のごみの分別などは全国の自治体などから注目され、今や誇れる取り組みになっており、生ごみリサイクル事業によって形成される地域コミュニティの成功事例としても注目されています。これらは市民の理解と協力があって成り

立っています。市民が主体となって動いていただけることに感謝しています。平成32年度からは市全体で取り組むということとで事業を進めています。地球温暖化の原因は焼却などによって排出される二酸化炭素と考えられています。二酸化炭素の削減に地域でCO₂CO₂（コツコツ）取り組む事業にご協力をお願いします。
日本には「もったいない」という、すてきな言葉があります。この言葉を表現する言葉は海外にはありません。生ごみをただ捨てるだけでは「もったいない」。宴席で出された料理を食わずに残してしまうのは「もったいない」。そういった「もったいない」の精神を24時間365日、心に置いておくことが大切です。家庭からのごみはしっかりと分別して資源に換える。飲み会では食べる分だけ注文する、または注文した料理は全て食べる。一人ひとりの心がけて、私たちの置かれている状況は変わっていきます。

生ごみ(=食べ残し)を減らすための取り組み「3010運動」を紹介します!!



3010運動とは、宴会時の食べ残しを減らすためのキャンペーンで、〈乾杯後30分間〉は席を立たずに料理を楽しみましょう、〈お開き10分前〉になったら、自分の席に戻って、再度料理を楽しみましょう、と呼びかけて、食品ロスを削減するものです。職場や知人との宴会から始めていただき、一人ひとりが「もったいない」を心がけ、楽しくおいしく宴会を楽しみましょう。(環境省HPより)

※食べられずして捨てられる、食品ロスの量は年間約646万トン
(H30.4.17環境省・農林水産省調べ)



7/14 夏だ!海だ!海水浴場オープン!!

江口浜海浜公園



▲大はしゃぎで海に飛び込む

日 本三大砂丘の1つ吹上浜。その吹上浜で唯一の海水浴場となる江口浜海浜公園で海開きがありました。オープンに先立って神事が行われ、関係者が海の安全を祈願。オープニングイベントでは、鹿児島城西高校フラダンス部やチアリーダー部「BEE☆STARS」による演技が披露され花を添えました。海開きの時間になると、合図に合わせて子どもたちが次々と海に飛び込んでいきます。青天のもと、気持ちよさそうに海水浴を楽しんでいました。母親といっしょに訪れた4歳の尾辻結莉ちゃんは「海で遊べてとても楽しい」と笑顔で話していました。このほかカヌー、スタンドアップパドルなどのアクティビティ体験や砂浜では景品付きの宝探しゲームも行われ、江口浜は終日多くの人でにぎわいました。例年約2万人が訪れるこの海水浴場。水質は「AA」と最高ランクとなりました。県内でも人気が高い江口浜海水浴場は今年も多くの海水浴客でにぎわいそうです。



▲がんばって網を引きました

7/15 地元の海を体験しよう!

わくわくドキドキ地引き網体験

日 吉地域の吹上浜帆之港海岸で「わくわくドキドキ地引き網体験」がありました。この活動は日置地区公民館が掲げる「環境美化」と「子ども育成」を目的に行われていて今回で10回目。松山洋一館長は「昔は盛んに行われていた地引き網を現在の子どもたちにも体験してほしいという思いで始めました。地元こんな美しい海岸があることを知ってもらえれば」と活動について話します。地引き網体験は地元の漁師さんの協力を得て行われ、青天のもと、日置地区の幼稚園児から中学生まで約40人が集まりました。まずはごみ拾いをして海岸をきれいに、そしていよいよ地引き網体験です。待ちに待っていた子どもたちは元気いっぱい網を引っ張ります。大漁とまではいきませんが、引き上げられた網の中ではアジやカマスが跳ねまわって、なかには珍しいサメの姿もあって子どもたちは興味津々。日吉小3年の岩井田瞬くんは「網を引っ張るのは大変だったけど楽しかった。来年はたくさん魚を捕りたいです」と話しました。

吉地域の吹上浜帆之港海岸で「わくわくドキドキ地引き網体験」がありました。この活動は日置地区公民館が掲げる「環境美化」と「子ども育成」を目的に行われていて今回で10回目。松山洋一館長は「昔は盛んに行われていた地引き網を現在の子どもたちにも体験してほしいという思いで始めました。地元こんな美しい海岸があることを知ってもらえれば」と活動について話します。地引き網体験は地元の漁師さんの協力を得て行われ、青天のもと、日置地区の幼稚園児から中学生まで約40人が集まりました。まずはごみ拾いをして海岸をきれいに、そしていよいよ地引き網体験です。待ちに待っていた子どもたちは元気いっぱい網を引っ張ります。大漁とまではいきませんが、引き上げられた網の中ではアジやカマスが跳ねまわって、なかには珍しいサメの姿もあって子どもたちは興味津々。日吉小3年の岩井田瞬くんは「網を引っ張るのは大変だったけど楽しかった。来年はたくさん魚を捕りたいです」と話しました。



▲協定調印式で、ゼンリン住宅地図などを貸与

7/17 ゼンリン住宅地図の活用

災害時における地図製品等の供給等に関する協定

株 式会社ゼンリンと日置市は災害時支援協定を結びました。この協定は地震や風水害などの災害発生時に市が設置する災害対策本部に対して地図製品などを供給するというもので、県内では4例目。あらかじめ提供された地図製品を、災害時などに限り利用するという形になります。災害時に市役所が住宅地図や広域図などを利用できるだけでなく、必要と判断する時には自治会などに地図の複製を配布し、情報提供や安否確認をすることができます。檜垣晋一郎・九州第二エリアグループ長は「人命救助は災害が発生してから72時間が勝負。人家がどこにあるのか、そこに人が住んでいるのかなど、初動のための一次判断として活用してほしい」と話しました。市民の安全・安心を守るため、被害の早期発見や復旧など、行政としてもスムーズで迅速な対応に役立てられます。

6/30 歴史・平和・空き家をつなぐ

古民家で戦争を語る会

子 どもたちに昔の生活と歴史を伝える「古民家で戦争を語る会」が飯牟礼地区で行われました。これは空き家の管理・活用・再生を手掛けるNPO法人「結の夢来人・絆プロジェクト」が歴史や空き家を後世につなぎたいと企画し、地域の方たちと一緒に再生を手掛けた空き家を会場に行われました。集まった子どもたちは飯牟礼小学校の児童18人。40人以上の来場者を前に語り部となった野崎恭弘さんは自らの体験を絵にして、戦争の歴史や昔の生活を子どもたちに伝える活動をしています。自分で書いた紙芝居をめくると、戦時中の家庭や子どもたちの生活を自らの体験を交えて色鮮やかに話し始めました。そして戦争の話になると、苦しかった時代を振り返り「今も生かされている。ありがたい」としみじみと話しました。熱心に聞いていた飯牟礼小2年の上床健人くんは「戦争の話がすごかった」と感想を話しました。会場となった古民家は明治35年建築、100年以上経つ古民家のなかで、子どもたちは歴史の重みをしっかりと受け止めていました。



▲子どもたちに歴史を伝える野崎さん

7/9 協力による早めの復旧を

地域の安全確保に向けた森林情報の共有及び長期的な森林の育成に関する協定



▲調印式で握手をかわす宮路市長（左）と山口・森林管理署長（右）

話しました。県内では6例目となり、森林管理署と市が密に情報の共有を行うことにより、災害などの早期発見や復旧につながり、水源かん養や土砂流出の防備などの森林がもたらす公益的機能が保たれます。

林 野庁九州森林管理局の鹿児島森林管理署と日置市は森林情報の収集活動に関する協定を結びました。この協定は3月に開催された地域林政会談の意見交換で挙げられ、それぞれが所管する国有林や市有林などにおいて異常を確認した際の情報共有体制や森林整備計画の調整など、長期的な森林育成に関する協力体制について明確化したものです。山口輝文・鹿児島森林管理署長は「情報の窓口が明確になり、お互いが情報共有をするということがはっきりする」と話しました。

7/14 湯之元から世界へ

日本エアギター選手権2018最終予選

工 アネス（エアな感じ）溢れるプレーを競う、「日本エアギター選手権2018」の最終予選が東市来湯之元の盈泉寺でありました。エアギターとはステージに流れる音楽にあわせ、あたかも演奏しているかのようにプレーするパフォーマンスのこと。最終予選には日本中から11人のエアギタリストが集いそのプレーを競いました。1位で予選を通過したのは地元日置市から参加のエアネスサイゴウさん。大会直前に右足を負傷しながらも、体を空中（エア）に跳ねあげてのプレーはまさにエアギターそのもの。決勝に向けて「これだけあほなこと本気で取り組む姿を見ていただきたい」と意気込みを話しました。2位通過は同じく地元日置市から参加の下水丸恵呂さん。そのほか2人が決勝大会へと勝ち上がりましたが、翌日長島町で行われた決勝大会では惜しくも敗退しました。優勝者は東京都から参加の名倉七海さん。名倉さんは日本代表として、8月下旬にフィンランドで行われる世界大会に臨みます。



▲予選1位通過したエアネスサイゴウのパフォーマンス

浄化槽法定検査（法第11条）
 は、浄化槽の保守点検や清掃が適正に行われているか、また、適正に使用され浄化槽の機能が正常に維持されているかを確認する検査です。不適事項があれば行政および関係者が状況を把握し、早期にそれを是正することを目的としています。

知事が指定した検査機関である公益財団法人鹿児島県環境保全協会の検査員が、はがきで事前に通知した検査日に伺い、現場での検査と浄化槽の放流水を採水し持ち帰っての水質検査を行います（地元の保守点検業者が行う保守点検とは別）。

検査対象となった浄化槽（設置年度ごとに対象）については事前に指定検査機関から日程通知がありますので、必ず受検してくださいますようお願いいたします。

検査手数料（5～10人槽）

単独処理浄化槽	4,000円
合併処理浄化槽	6,000円

【お問い合わせ先】

(公財)鹿児島県環境保全協会 TEL 296-9000
 鹿児島県生活排水対策室 TEL 286-3685
 本庁市民生活課環境2係 TEL 248-9414



CIVIC NEWS 縮小版

浄化槽法定検査（法第11条）について

市民生活課
環境2係
からのお知らせ

CIVIC NEWS 縮小版

**ふれあい・いきいきサロンに
参加してみませんか**

福祉課
長寿福祉係
からのお知らせ

昨年、新しくサロン活動を開始した妙円寺6区「ふれあいサロン」。平成29年10月に設立し、男性24人・女性23人と、年々参加者も増えています。毎回、多くの参加者が集まり、サロンでは珍しい男性参加者の多さが特徴です。

参加者全員がサポート役にも率先して取り組み、大きな声を出して笑い、楽しい時間を過ごしています。健康づくり、生きがいづくりの場として活用され、脳トレや軽体操・ゲームなどをいろいろと工夫して、

いきいきと取り組んでいます。今後の計画も参加者の方と笑えて、楽しみに健康になるための活動が盛りだくさんです。

日置市では、サロン支援員を配置し、活動内容の相談や軽体操なども行っています。柔軟に対応し、少しでも要望を叶えられるようお手伝いしています。元気に楽しく活動している「いきいきサロン」に、あなたも一緒に参加してみませんか。



▲高齢者福祉支援員 山之内彩さん（写真中央）

妙円寺6区「ふれあいサロン」

設立年月日 平成29年10月1日
 代表者 井手隆志
 会員数 47人 協力員数 21人
 開催数 年12回 (会員数の内数)

一定の障がいのある方について、手当を支給する制度があります。

	特別障害者手当	障害児福祉手当	特別児童扶養手当
年齢	20歳以上	20歳未満	
支給額	月額 26,940円	月額 14,650円	1級：月額 51,700円 2級：月額 34,430円
障がいの程度 ※右はあくまでも目安です。	重複する重度の障がいにより、日常生活において、常時介護を必要とする方（身体機能の障がいまたは精神の障がい重複し、日常生活の能力の評価が極めて重度であると認められた方）	重度の障がいにより、日常生活において、常時介護を必要とする方	1級：重度障がい ア 身体障害者手帳1級または2級程度 イ 療育手帳A1またはA2程度 2級：中度障がい ア 身体障害者手帳3級程度 イ 療育手帳B1程度
支給日	2月、5月、8月、11月（3カ月まとめて支給）		4月、8月、11月（4カ月まとめて支給）
右に該当する方は支給できません。	ア 障害者支援施設などの施設入所者 イ 病院等に継続して3カ月を超え入院している方 ウ 本人、扶養義務者に一定以上の所得がある方	ア 障害者支援施設などの施設入所者 イ 障がいを事由とする年金受給者 ウ 本人、扶養義務者に一定以上の所得がある方	ア 障がいを事由とする年金受給者 イ 児童福祉施設・障害者支援施設などへの施設入所者 ウ 監護していない場合 エ 本人、扶養義務者に一定以上の所得がある方

【お問い合わせ先】

本庁市民福祉部福祉課障害福祉係 248-9416 (内線1126) および各支所市民課福祉係

CIVIC NEWS 縮小版

**障がいのある方への
手当制度のお知らせ**

福祉課
障害福祉係
からのお知らせ

CIVIC NEWS 縮小版

住宅・土地統計調査にご協力をお願いします

企画課
政策推進係
からのお知らせ

10月1日現在で住宅・土地統計調査を実施します。

この調査は、住生活に関する最も基本的で重要な調査で、全国約370万世帯の方々を対象としています。日置市でも無作為に選ばれた約3300世帯が対象となります。

今回の調査では、住宅数や国民の居住状況だけでなく、①高齢化社会を支える居住環境、②耐震性・防火性等の住宅性能水準の達成度、③土地の利用状況のほか、空家等対策の推進に関する特別措置法が施行されたことによる「空き家の実態」を把握することを目的としています。

調査期間中、統計調査員が調査書類を配布します。調査への回答は、インターネットまたは紙の調査票によりお願いします。

なお、調査により集められた調査票の記入内容は、統計法によっ

て厳重に保護されます。統計調査員をはじめとする調査関係者が調査で知り得た内容を他に漏らしたり、統計を作成・分析する目的以外に調査票を使用することは絶対にありません。これらの行為は統計法により固く禁じられています。

調査の趣旨をご理解いただき、ご協力をお願いします。

あなたの回答が、日本の未来へ活かされます。
住宅・土地統計調査
 —平成30年10月1日所—



【お問い合わせ先】

本庁企画課政策推進係 TEL248-9403
 東市来支所地域振興課自治振興係 TEL274-2112
 日吉支所地域振興課自治振興係 TEL292-2112
 吹上支所地域振興課自治振興係 TEL296-2112

第4期地区振興計画 できました



地域づくりの活動の拠点として位置づけられている26地区公民館で、平成30年度から3年間の第4期地区振興計画が策定されました。

○地区振興計画とは

共生・協働のまちづくりと住民自治の新しい仕組みである「地域内分権」を確立・推進していくまちづくり計画の取り組みとして、地区公民館が地区振興計画の策定とそれに基づく地域づくりや地域課題の解決に取り組んでいます。

地区振興計画は地域を見直し、地区の活動充実やそのあり方を話し合い、地域課題の解決を市との役割分担で行うもので、それぞれの責任の中で行う共生・協働の地域づくりの実現を目指しています。

○これまでの地区振興計画

地区振興計画とは、共生・協働による地域づくりを推進する日置市で、地区住民自ら、足元に有る資源の再確認や課題を把握し、地区が目指す方向や課題の解決策を取りまとめたものです。

これまで3期9年間で計画に基づき実施された事業に対し13億2千5百万円が地区の課題解決のために使われました。

○4期地区振興計画の特徴

第3期で定められた「地区の基本理念」(10年後の将来像)に基づき実施した事業

○計画書から

各地区公民館の計画書を見ると、ハード事業ではロードミラーなどの交通安全施設が総事業費の21%、市道等が16%、農道集落道等が18%の割合となっています。

また、総事業費の45%を占めるソフト事業は26地区で182事業が計画されており、今後ますます進んでいく過疎・高齢化や人口減少などによって引き起こされる地域課題に対応できる体制づくりを進めます。

第4期地区振興計画も第3期に引き続き、多くの方が関わって作られました。

自分たちの住みよい地域づくりにつながるこの計画の主役は地域に住む一人ひとりの皆さんです。

自分の地区の公民館にぜひ足を運んで、いっしょに取り組みましょう。

平成30年度地区振興計画に基づく
課題解決の予算別内訳 (総額: 1億5千万円)

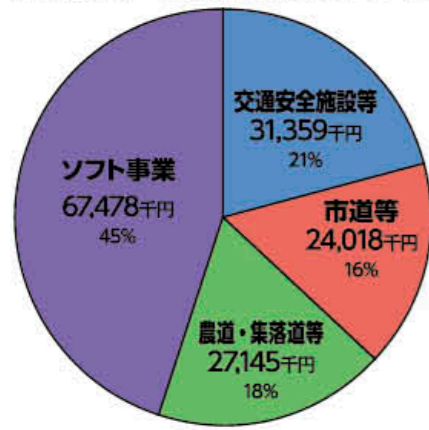

地域	地区	基本理念	事業費枠 (千円)	うちハード 事業費枠 (千円)	うちソフト 事業費枠 (千円)	ソフト 事業数
東市来	高山	～地域資源と人材をフル活用して農村の魅力発信、美しい景観と伝統を受け継ぐ自然と共生する村づくり～	4,960	1,980	2,980	8
	上市来	「みんなが主役!響き合・支え愛・感動の上市来」	6,610	4,633	1,977	9
	皆田	語らいの中で課題と解決策を見つけ安心・安全な活気のある皆田の郷づくりを進めます。	4,300	2,401	1,899	6
	湯田	安心・安全で賑わいがあり心豊かに楽しく暮らす地域社会づくり	6,600	3,300	3,300	6
	美山	人と人とのつながりを生かし興そう美山の里づくり	4,120	2,426	1,694	7
	伊作田	海と山、自然とふれあう活気あふれるまちづくり!	5,290	2,990	2,300	5
伊集院	鶴丸	より豊かな環境づくり 誇りの持てる地域づくり 和やかな人の和づくり	5,830	3,186	2,644	8
	伊集院	歴史・自然を活かしながら、多様な世代が住みやすい環境づくりを大切に伊集院地区	17,000	11,050	5,950	6
	伊集院北	「豊かな自然、歴史と伝統・文化を生かし、活気とぬくもりに満ちた誇りの持てる魅力あふれる郷土づくり」(活気・親和・誇りの伊集院北)	7,690	3,845	3,845	7
	妙円寺	安心・安全で連帯感と温もりに満ちた、活力ある地域・ふるさとづくり	7,050	3,680	3,370	7
	土橋	豊かな自然をはぐくみ 心身ともに美しい土橋(つっぱし)	4,630	2,315	2,315	8
日吉	飯牟礼	地区民の総合力で、創ろう活気あふれる地域づくり キャッチフレーズ ①飯牟礼のファンを作ろう ②子育てをするなら飯牟礼で ③飯牟礼をあなたのふるさとに!	4,540	2,270	2,270	7
	住吉	あふれる自然と 人々の活気みなぎる 豊かで住みよい地域づくり	5,040	3,078	1,962	6
	日新	知恵出し 汗出し 力出し 皆で興そう 豊かな郷土	4,620	2,800	1,820	9
	日置	自然・歴史・伝統のまち日置、若者も高齢者も楽しく集う安心なまちづくり	6,790	4,120	2,670	8
	吉利	吉利の明るい未来を創造する	5,860	3,516	2,344	6
吹上	扇尾	自然豊かなふるさと扇尾!老いも若きも主人公	4,000	2,550	1,450	7
	伊作	寄って 語って やる気をもって 知恵と汗とで まちおこし	6,370	3,600	2,770	5
	花田	豊かな自然の中で、学校を中心に若者から高齢者が住める仲良く助け合う花田地区	4,450	1,788	2,662	10
	野首	豊かな自然の中、地域の絆とアートの街を大切に 安全で明るい野首地区	4,320	2,160	2,160	5
	藤元	ふり注げ情熱 じ信と誇りで もっと元気に とわに豊かな藤元の里	5,310	1,732	3,578	6
	平鹿倉	自然豊かで 明るく健康な 平鹿倉	4,440	2,682	1,758	5
	和田	三世代仲良く、住んでよし、学んでよし、和田小学校・和田地区	4,840	1,900	2,940	11
	吹上	「みんな集まって語り合い協力し合って郷土づくり」	4,350	2,600	1,750	7
	永吉	風と光と清流 緑あふれる 歴史と伝統に息吹く 住みよい町 永吉	6,240	3,120	3,120	9
	坊野	めざそう 長寿の郷 日本一	4,750	2,800	1,950	4
合計			150,000	82,522	67,478	182

の検証を行い、より地域特性を活かしながら、地域を総動員して、暮らしに根ざし、身の丈に応じた取り組みで、持続可能な地区づくりを行います。

課題解決の主軸となる地域づくり推進事業では地区公民館ごとの地域課題や地域特性を活かした事業の推進・展開を図るために、第3期では事業費枠におけるハード事業とソフト事業の配分を50%ずつに設定した割合を、地区の特性や課題解決に向けた事業の取り組みに並び、双方30〜70%の範囲内において裁量枠を設定し、身近な公共基盤の整備、地区住民の連帯感を醸成するイベントや生活支援などを行います。

《用語の説明》

○ハード事業 施設、道路、河川、産業基盤などの公共的インフラ(社会基盤)を整備するための取り組み

※市の公共事業または原材料などの支給により、地区民の協働で課題を解決

○ソフト事業 地区機能の維持や発展などを目標として構築される組織づくりや仕組み作りでハード事業以外の取り組み

※地区が主体的または地域における住民、NPO、企業などの多様な主体と協働で課題を解決

○第4期地区振興計画策定の手法
計画を策定していくうえで、その地区が抱えている課題、必要なものを知り、そのうえで今後進んでいくべき方向性を地区自ら考えていかなければなりません。

第3期の計画づくりから、より多くの地区住民の声が反映されるよう、様々な立場の住民が同じテーブルで話し合うことで地区の未来像を共有していく「未来会議」や「参加したくなる会議」といった手法を取り入れています。



会議はそれぞれの地区で行われ、地区の活動に関心のある幅広い世代の方々が参加しました。はじめに第3期地区振興計画の、地区が持つ「課題」に対しての効果などの振り返りを行い、地区の大切にしたい物や価値観といった理念を再確認し、第4期の計画を考えていくことから始めました。そのうえで、地区の「これから」について、参加者同士がアイデアを持ち寄り、さらにグループで協議していくことで多くのアイデアを導き出しました。そのアイデアから第4期計画で取り組みたい具体的なテーマや内容などが取りまとめられ、計画書が完成しました。

ソフト事業の取り組み例

《ソフト事業(必須)》

- ①花火事業
地区夏祭りなど
- ②健康づくり事業
歩こう会や講習など
- ③花いっぱい事業
苗の配布や美化活動など
- ④高齢者の見守り事業
声かけや台帳整備など

●地場商品開発プロジェクト会議 (高山地区)

六次産業化へ向け地域の資源を活用した地場商品の開発による地域の産業振興を行います。

●おめでとう!新婚・誕生・1年生事業 (花田地区)

出産家庭と小学校新1年生の入学を地区で祝います

●矢筈・諸正岳の自然を生かした地域の活性化事業 (飯牟礼地区)

景色を楽しみながら健康づくりにもつながります



ソフト事業を活用した矢筈・諸正岳登山大会の様子

教えて！市職員の給与・職員のこと

Q 具体的な平均給与金額は
 どのくらいなの？

A 380,241円です。

(平成29年4月1日現在の平均給与月額)

平均年齢、平均給料月額、平均給与額の状況

● 一般行政職

区分	平均年齢	平均給料月額	平均給与月額
日置市	43.9歳	327,700円	380,241円
鹿児島県	44.8歳	325,400円	399,914円
国	43.6歳	330,531円	—
類似団体	42.3歳	313,224円	367,061円

● 技能労務職

区分	平均年齢	平均給料月額	平均給与月額
日置市	51.8歳	330,300円	349,904円
うち学校主事	50.3歳	327,100円	356,856円
うち給食調理員	58.8歳	337,200円	344,575円
鹿児島県	53.8歳	329,700円	376,196円
国	50.6歳	286,833円	—
類似団体	50.7歳	317,226円	339,997円

※「平均給料月額」とは、平成29年4月1日現在における職種ごとの職員の基本給の平均です。

※「平均給与月額」とは、給料月額とすべての手当を合計したものです。

※類似団体とは、人口規模、産業構造が市に似ている団体を単純併記したものです。

平均年齢・平均給料月額・平均給与月額の状況を国や県と比較してみました。市長などをはじめとする特別職給料・報酬等や初任給も一緒にお答えします。

初任給の状況(平成29年4月1日現在)

区分	日置市	鹿児島県	国
一般行政職	大学卒	178,200円	178,200円
	高校卒	146,100円	146,100円

特別職の給料・報酬等の状況(平成29年4月1日現在)

区分	月額	期末手当
市長	862,000円	28年度支給割合 3.25月分 (15%加算措置あり)
副市長	657,000円	
教育長	632,000円	
議長	404,000円	28年度支給割合 3.25月分 (15%加算措置あり)
副議長	323,000円	
議員	299,000円	

Q 職員の手当にはどんなものがあるの？

A 退職手当・住居手当などがあります。

職員の主な手当には、「退職手当」、「期末手当・勤勉手当」、「扶養手当・住居手当・通勤手当」があります。詳細は各表をご覧ください。(平成29年4月1日現在)

退職手当

区分	日置市	国	
自 ら の 都 市	勤続20年	20.445月分	20.445月分
	勤続25年	29.145月分	29.145月分
	勤続35年	41.325月分	41.325月分
	最高限度額	49.59 月分	49.59 月分
定 額 給 付 制	勤続20年	27.405月分	25.55625月分
	勤続25年	34.5825月分	34.5825月分
	勤続35年	49.59 月分	49.59 月分
	最高限度額	49.59 月分	49.59 月分

期末手当・勤勉手当

区分	一人当たりの 平均支給額(28年度)	平成28年度支給割合	
		期末手当	勤勉手当
日置市	1,581千円	2.60月分	1.70月分
鹿児島県	1,651千円	2.60月分	1.70月分

扶養手当・住居手当・通勤手当

区分	内 容
扶養手当	・配偶者 月額10,000円 ・子 配偶者がいない場合 月額10,000円 配偶者がいる場合 月額8,000円 ・父母等 配偶者がいる場合 月額9,000円 配偶者がいない場合 月額6,500円 ※満15歳に達する日以後最初の4月1日から満22歳に達する日以後の最初の3月31日までの子は、1人につき5,000円を加算 ※支給内容は、国と同じ
住居手当	借家・借間居住者(上限額27,000円) ・月額家賃が23,000円以下の場合 月額家賃-12,000円 ・月額家賃が23,000円を超える場合 (月額家賃-23,000円)×1/2+11,000円
通勤手当	2 km以上に支給(上限額31,000円) 2 km以上3 km未満2,000円 以後1 km毎に500円加算

市の職員について教えて！

Q 市の職員ってどれくらいいるの？

A 483人です。(平成29年4月1日現在)

市職員は大きく2つの部門(普通会計部門・公営企業等会計部門)に分かれ仕事をしています(表①)。また一般行政職の級別職員数は次のとおりです(表②)。(どちらの表も平成29年4月1日現在)

部門別職員数の状況(表①)

部 門	職員数	
普通会計 部門	議会	5人
	総務	96人
	税務	30人
	民生	38人
	衛生	26人
	農林水産	45人
	商工	6人
	土木	30人
	計	276人
	教育部門	78人
	消防部門	81人
小 計	435人	
公営企業等 会計部門	水 道	14人
	下 水 道	4人
	そ の 他	30人
	小 計	48人
合計(平成18年4月1日601人)	483人	

一般行政職の級別職員数の状況(表②)

区分	1級	2級	3級	4級
標準的な 職務内容	主事補 (技師補) 主事 (技師)	主任	主査	係長 主幹
職員数	33人	14人	63人	92人
	5級	6級	7級	計
課長補佐 参事	課長 総括監	部長 支所長		
62人	25人	8人	297人	

市民一人ひとりが快適な生活を送れるように市の職員があらゆる分野の仕事に携わり、住みやすさの実現に向けて働いています。「市の職員数はこれくらい」「給料はさほど高くないのかな」市民の皆さまのそんな疑問にお答えさせていただきます。

教えて！市職員の給与・職員のこと



市の職員の給与についていろいろ教えて！

Q 年間どれくらい支払われているの？

A 38億409万円です。
 (平成28年度普通会計決算より)

職員には、市長や市議会議員などの「特別職」の職員と、市庁舎や支所などで働く「一般職」(消防職を含む)がいます。現在これらの職員に支払われている人件費(給料や報酬)などの総額は、平成28年度普通会計決算で38億409万円です。平成28年度普通会計決算における人件費の割合は、歳出額に対して14.34%を占めています。

職員給与費の状況(平成28年度普通会計決算)

職員数(A)	給 与				一人当たり 給与費(B/A)
	給 料	職員手当	期末・勤勉手当	計(B)	
445人	1,673,547千円	300,184千円	675,516千円	2,649,247千円	5,953千円

※職員手当には退職手当を含めない。
 ※職員数は平成28年4月1日現在です。

Q 他の自治体と比べるとどうなの？

A ラスパイレス指数97.1です。
 (平成29年4月1日現在)

ラスパイレス指数の状況

団体名	指数	団体名	指数	団体名	指数
日置市	97.1	類似団体	97.2	鹿児島市	100
薩摩川内市	98.3	南さつま市	96.4	いちき串木野市	96.9

※「ラスパイレス指数」とは、国家公務員の給与水準を100として比較した指数です。

よく給与水準比較の対象指数として使われるラスパイレス指数を近隣市と比較しました。

この3つだけでも覚えていただくとうれしい!!!



マイナンバーで便利になったこと TOP3 を発表します!!

2017年11月にマイナンバー制度の本格運用が開始されて約2年と9カ月。マイナンバーが始まったけれどもどういものか分からない。マイナンバーカードを持つメリットが分からない。そのような声をお伺いすることもあります。今回はそのような声にお応えして、マイナンバー制度&マイナンバーカードの便利な使い道 TOP3 をお届けします。まずはこの3つだけでも覚えていただけますと嬉しいです!!

- 1位 コンビニで住民票を取得できる**
- 2位 窓口申請で添付書類を省略できる**
- 3位 図書館で本の借り出しに使える**

これまでは、市役所の窓口が開いている時間に来庁していただかないと、取得することができなかった住民票。平成29年4月1日から、市内のコンビニでも取得することができるようになっています。

これにより、土・日・祝日など市役所が閉庁している時にも取得することができます。

取得できる証明書は次のとおりです。

- 住民票の写し
- 印鑑登録証明書
- 市県民税課税証明書
- 市県民税所得課税証明書
- 戸籍全部(個人)事項証明書
- 戸籍の附票の写し

※戸籍関係の証明書については日置市に本籍のある方のみになります。

このサービスを利用していただくには、マイナンバーカードを取得し、電子申請書を搭載している必要があります。

いつでも! どこでも! カンタン!

平成29年4月1日より、個人番号カードを利用して、住民票の写し等が全国のコンビニエンスストア等で取得できるようになりました。

サービスが利用できる店舗

取得できる証明書

6:30~23:00

0120-95-0178

ぜひこの機会にマイナンバーカードの申請を!!

サービスのご利用には“マイナンバーカード”が必要です。申請はお早めに!



2 情報連携でこれまで必要だった添付書類を省略できます

情報連携とは、マイナンバーを利用する申請手続きの際に、申請を受けた行政機関の職員が専用のネットワークシステムを用いて、申請に必要な情報をオンラインで関係機関に照会する仕組みです。

平成29年11月13日からマイナンバー制度における情報連携の本格運用が始まり、法律で定められた行政手続き(主に子育てや福祉分野)において、これまで窓口で提出する必要があった住民票の写しや課税証明書

などの添付書類について、その全部または一部を省略できるようになりました。これにより、皆さまに添付書類を準備していただく手間や手数料などを軽減することが可能となりました。

今後、情報連携することができると対象事務は増えていく予定です。

※事務によっては、添付書類が省略されないものがあります。個別の事務手続きの際には、事前に手続き先の担当部署にお問い合わせください。

3 マイナンバーカードで図書館の本が借りられます

マイナンバーカードの活用を推進する政策の一つとして、市ではマイナンバーカードを使って図書館で本を借りることができるようサービスを開始しました。

使い方はとても簡単です。日置市立図書館(中央図書館、東市来図書館、ひよし図書館、ふきあげ図書館)にマイナンバーカードをお持ちいただいで、登録を行います。

一度登録を終えたら、その後はマイナンバーカードで本を借りることができ、利用を希望される方は図書館窓口にお声掛けください。

利用までの流れをご紹介します!



マイナンバー今後の予定 ~こちら覚えていただくと嬉しい3つのこと~

- ★子育て分野の申請が自宅から可能に
- ★窓口での住民票取得などが不要に
- ★マイナンバーカードに旧姓併記も可能に

子育て分野の市役所への各種申請が自宅からオンラインで可能になるなど、今後もより便利になるように施策を推進していきます。開始しましたら広報紙でお知らせいたしますので、ぜひご活用ください。

今まで必要だった住民票などの添付書類が...

情報連携により一部省略できます!

燃ゆる感動 かがしま国体

第75回国民体育大会 熱い鼓動 風は南から 2020

2020年に開催される「燃ゆる感動かがしま国体」において、日置市で開催されるレスリング競技をご紹介します。

競技名	レスリング競技（成年男子・女子・少年男子）
競技日程	2020年10月4日（日）から10月7日（水）まで
競技会場	吹上浜公園体育館
競技種目	《フリースタイル》 成年男子（7階級） 57kg・61kg・65kg・74kg・86kg・97kg・125kg 女子（2階級） 53kg・62kg 少年男子（8階級） 51kg・55kg・60kg・65kg・71kg・80kg・92kg・125kg 《グレコローマンスタイル》 成年男子（7階級） 60kg・67kg・72kg・77kg・87kg・97kg・130kg 少年男子（8階級） 51kg・55kg・60kg・65kg・71kg・80kg・92kg・125kg ※2018年7月現在の階級区分



ルール 《フリースタイル》
全身を攻撃・防御に用いることができるルールで、相手を動かしてバランスを崩し、タックルで倒す試合展開になることが多く、グラウンド（寝技）の攻防でも技術展開が豊富です。
《グレコローマンスタイル》
上半身の攻防に限ったルールで、相手の下半身に攻撃することや相手の技から脚を使って防御することは原則になります。投げ技で勝負するダイナミックな展開が楽しめます。

燃ゆる感動かがしま国体・かがしま大会実行委員会より

《公式ポスターデザイン募集》

大会を盛り上げるために「大会公式ポスター」のデザインを募集しています。詳細は、公式ホームページをご覧ください。

- 募集期間** 2018年9月28日（金）まで ※当日消印有効
- 募集作品** ①第75回国民体育大会「燃ゆる感動かがしま国体」公式ポスターデザイン
②第20回全国障害者スポーツ大会「燃ゆる感動かがしま大会」公式ポスターデザイン
※ポスターデザインは、統一感あるものとするため、2点を1セットとして募集します。
- 応募資格** 鹿児島県内に在住・在学・在勤の方、または在住・在学・在勤経験のある方
※小学生以上、個人・グループまたは法人、プロ・アマを問いません。
- 賞・賞金** 応募作品の中から、最優秀賞（1点）および優秀賞（3点）を選定し、賞状、賞金（中学生以下は図書カード）および副賞を授与します。



《募金箱の設置について》

国体・大会の成功に向け「燃ゆる感動かがしま国体・かがしま大会募金（愛称：ぐりぶーファミリー募金）」を実施しています。日置市内では次の5カ所に募金箱を設置していますので、ご協力をお願いします。

- 日置市役所本庁舎1階ホール
- 日置市役所東市来支所庁舎2階ロビー
- 日置市役所日吉支所庁舎1階ホール
- 日置市役所吹上支所庁舎1階ロビー
- 日置市伊集院総合体育館



【お問い合わせ先】燃ゆる感動かがしま国体日置市実行委員会事務局
（伊集院総合体育館内） ☎ 248-9434

短歌

東市来かん短歌会

空も海も茜に染めて没りし日の
余韻に浸る今日のをはりを
吉田 スズ
昨夜の雨はげしき雨音たてながら
芥を残し流れゆきたり
西田 ヒメ

雨続きテニスが出来ぬわれと友
待ち遠しけどさそいも出来ず
原田 耕治

日吉短歌会

満天の星を仰ぎて願うなり
己が身よりも子等の幸せ
黒葛 恵子
辞書引くも眼鏡の上に虫眼鏡
やっどできた短歌の二作
竹之内 朝子

後歌 俳句 さつま狂句

日置市文化協会
（氏名敬称略）

閉校日満月までも悲しげに
時代の流れか無念さ残り
鳩野 トミ子

しきなみ短歌会

冴え冴えと咲きたる紫陽花木戸口に
今が盛りと雨に光りぬ
草原 桐子
和えものがおいしかったと電話くる
又作ってねと小五の女孫
高橋 アツ子
鉢植えの椿の葉っぱは生き生きと
毎夕水かけ夫のおかけ
山田 久子

俳句

日吉町俳句会

久々に浴衣持ち出し客を待つ
野上 政人
主なき宿の空しさ紅つつじ
橋本 仁子

東市来奴草俳句会

新緑やプールで揺れる廢校に
牧内 知子
ほととぎす声の彼方に星冴える
上村 久美子
おぼろして下弦に映ゆる桜かな
松下 ヨシ子

伊集院俳句会

早や野辺にひっそり癒やす螢かな
柳田 勝子
憂き心梅雨の晴れ間にぼんと干す
末廣 多美子
迅雷や脳天突抜く歯の痛み
大塚 みよこ
飛び立ちて太陽まぶし燕の子
西別府 千代子

さつま狂句

吹上ささなみ会

一人立つしつかあ分かつ親顔
疋田 眞代
産氣付た嫁い家族中が大騒動でなつ
松清 幸子
明日た雨頭が痛てで良う分かつ
池上 良子

ゆすいん・どんこ会

欲奴が我が土地じゃち動つ境界
三窪 昭
遺産分け欲が顔ら出つ兄弟喧嘩
山口 徳二
欲の深け婆が嵌った投資詐欺
種子島 節

飯牟礼さつま狂句

老人旅行小便がバスを停めどえつ
松尾 としどん
将来つ伝が今を頑張らな実に成らん
馬場 千貫
郷ん墓誰が灯べたか線香が残こつ
益満 大拘

広報ひおき お知らせ版

※市役所各課の電話番号は全て直通になっています。
お掛け間違いのないようお気を付けてください。

日置おもちゃ病院の開院について

日置おもちゃ病院では、物の大切さとリサイクルの習慣を広める活動として、毎月第2日曜日に無償（材料代は実費）で、おもちゃの修理を行っています。

9月は日吉地域で開催します。また、当日は子育てサロン夏祭りと同開催となりますので、ぜひご来場ください。

日時 9月2日(日)午前10時から正午まで

場所 日吉老人福祉センター

内容 壊れたおもちゃの修理再生

【お問い合わせ先】

日置市社会福祉協議会

☎246-8556-1

日置市総合防災訓練の実施について

市では、地震・津波・洪水・がけ崩れなどの災害発生に際し、防災関係機関と協力して災害応急対策が迅速かつ適切に行われるよう防災体制の確立を図ることに、併せて市民の防災意識の高揚を図る目的で、日置市総合防災訓練を実施します。皆さま、ぜひご観覧ください。

また会場周辺にお住まいの方には、ヘルicopterの音が大きく響くことがありますので、ご理解のほどよろしくお願ひします。

日時 8月26日(日)

午前8時15分から午前10時15分まで

※各種気象警報が発表され、その対策が必要となった場合には訓練を中止することがあります。

場所 市役所本庁舎周辺

内容

- ・避難訓練（地域住民、日置警察署）
- ・救出救急訓練（市消防本部）
- ・被害状況調査訓練（陸上自衛隊第12普通科連隊、県警へり）
- ・消火訓練（市消防団）
- ・災害ボランティアセンター設置・運用訓練（市社協） など



検定満期水道メーターの交換について

交換について

水道メーターの使用有効期限は、計量法に基づき8年間と定められています。使用期限の経過するものは、新しいメーターに交換しますが、交換作業は市上下水道課が委託した業者が行いますのでご協力をお願いします。

交換期間 平成31年1月31日(木)まで

受託業者

○伊集院地域 (有)瑞穂商会、(有)伊集院電気水道設備、中央工業(株)日置本社、(有)不撓工業

○東市来地域 (有)平田環境設備、清文サービスセンター、徳永電機(株)

○日吉地域 (株)日置総合建設、(有)内村工業、(有)今村商会

○吹上地域 (株)三洋建設、(有)長野組

交換時のお願い
・交換作業中は20分程度の断水となります。交換済の世帯には、「メーター交換済のお知らせ」を配布します。

・給水装置（本管からの給水引き込み管・宅内給水管・給水用具など）は、設置者の所有物ですので、必要な補修はメーター交換の受託業者または日置市指定給水装置工事業者へご依頼ください。

・検針に支障がありますので、常にメーターボックス上には物を置かないようお願いします。

※交換作業は、事業者証を携帯した担当者が行い、代金をいただくことはありません。

市営住宅入居者の募集について

市営住宅の入居希望者を次のとおり募集します。なお、今回の募集の対象者は次の募集要件を満たす世帯とします。

募集要件および優先順位
(1)小学校就学前の子がいる世帯または現在校区外の小学生がいる世帯
(2)これから子どもを産み育てる世帯

募集戸数 和田ひまわり住宅3戸(3DK)建物構造 鉄筋2階建
家賃 22800円
※家賃は、世帯の収入により算定されます。

敷金 入居決定時家賃の3カ月分
共益費 1月当たり3000円程度
駐車場使用料 1月1台当たり820円
駐車場保証金 1台につき24600円

申込期間 随時
受付時間 午前8時30分から午後5時15分まで（土・日・祝日は除く）

※募集案内は、本庁建設課または各支所産業建設課の各窓口へ準備してあります。
入居者決定方法 提出された入居申込書から入居資格を審査の上、決定します。

【申込先・お問い合わせ先】

吹上支所産業建設課建設管理係

☎296-2114

【お問い合わせ先】

本庁上下水道課水道工務1係

☎248-9445

または各支所産業建設課水道管理係

その他
①市全域に「緊急速報メール」の訓練配信を行います。

②市全域に防災行政無線による訓練放送を行います。

③伊集院地域については車両広報を行います。

ホームページ

防災訓練に併せて市のホームページも災害時の緊急画面に切り替わりますので、ご注意ください。

【お問い合わせ先】

本庁総務課防災係

☎248-9401

または各支所地域振興課総務係



消費税軽減税率制度説明会の開催について

消費税の軽減税率制度は、平成31年10月1日からの消費税率の10%への引き上げと同時に実施されます。軽減対象品目の取り扱いがある消費税の課税事業者の方だけでなく、例えば会議費や交際費として飲食料品などを購入する事業者の方や消費税の免税事業者の方も、取扱商品の適用税率の確認や適用税率ごとの区分経理など、制度の実施に向けた準備が必要となります。多くの事業者の方に関係のある制度ですので、ぜひご参加ください。

日時 8月24日(金)

①午前10時から午前11時30分まで
②午後1時30分から午後3時まで

場所 日置市商工会

伊集院本所2階会議室

定員 50人
その他 駐車場には限りがありますので、ご注意ください。

【お問い合わせ先】

日置市商工会

☎272-2222



伊作太鼓踊の奉納および披露について

鹿児島県無形民俗文化財の伊作太鼓踊が、今年は花熟里保存会により南方神社で奉納されます。また、奉納後は吹上地域内各所で翌日まで披露されます。

由来 伊作太鼓踊の由来はいくつかの説があります。一説では、応永13年(1406)に伊作島津家4代当主・久義が田布施の牟礼ヶ城を攻略したことを祝って始まったと伝えられています。

期日 8月28日(火)・29日(水)

場所 南方神社 ほか

【お問い合わせ先】

吹上支所教育振興課社会教育係

☎296-2124



「あなたのそばで県議会」(鹿児島地域)の開催について

県議会では、県議会議員が地域に向き、県民と諸課題などについて意見交換を行う「あなたのそばで県議会」(鹿児島地域)を開催します。

事前申し込みは不要で、入場料は無料です。

日時 9月1日(土)午後1時30分から午後3時30分まで

場所 かごしま県民交流センター

対象者 鹿児島地域(鹿児島市、日置市、いちき串木野市)にお住まいの方など

内容

- ・メインテーマ
「あなたの考える鹿児島地域の振興策」
- ・第1分散会
「女性活躍、消費生活、地域の安心安全」
- ・第2分散会
「農林水産業、インフラ整備、観光」
- ・第3分散会
「医療、福祉、教育、環境」

【お問い合わせ先】

鹿児島県議会事務局総務課

☎286-5013

FAX 286-5655

法務局休日相談所の開設について

開設日時 10月7日(日)

・無料相談会

午前10時から午後4時まで

(最終受付は午後3時30分まで)

・セミナー

午後1時30分から午後2時40分まで

開設場所 鹿児島県地方方法務局

(鹿児島市鴨池新町1番2号)

開設内容

○無料相談会

相談対応者

公証人、司法書士、土地家屋調査士、
人権擁護委員、法務局職員

相談内容

- ・土地や建物の登記(売買、相続、境界問題など)
- ・法定相続情報証明制度
- ・会社・法人の登記(設立、役員変更など)
- ・戸籍・国籍(婚姻、養子縁組、国籍取得、成年後見など)
- ・供託(地代・家賃、給料差押えなど)
- ・人権(いじめ・近隣関係、プライバシー問題など)
- ・公証(遺言、契約など)

セミナー

「遺言の作成」(公証人によるセミナー)

定員 50人

申込期限 10月5日(金)まで

※電話での事前申し込みが必要となります。

還付金詐欺の発生について

鹿児島市内で市役所職員や銀行員をかたる、うそ電話詐欺(還付金詐欺)が発生しています。

市役所職員や銀行員などを名乗り、「保険料などの還付金があります」などと電話がかかってきた後、ATMに行くように誘導し、電話で通話しながらATMを操作させて犯人の口座に現金を振り込ませる事案が複数発生しています。

日置市でも発生が予想されることから、不審な電話がかかってきたら、ご家族や警察署、消費生活センターなどに相談ください。

【お問い合わせ先】

日置警察署 ☎ 27310110
日置市消費生活センター
☎ 27312172



出会い応援イベント

「LOVE BEAT-IN」ひおきの

参加者募集について

婚活をしている方へ出会いの場を提供します。お気軽にご参加ください。

主催 日置市世話やきキュービッド

(日置市地域女性連絡協議会)

開催日時 9月9日(日)午後0時30分から午後4時30分まで

【申込先・お問い合わせ先】

鹿児島県地方方法務局総務課

☎ 255910667

「土砂災害防止法」における現地調査について

鹿児島県では「土砂災害防止法」に基づく土砂災害警戒区域等の指定に向け、区域設定に必要な住宅裏の斜面や溪流の地形状況等を把握するための調査を行っています。

調査の際に皆さまの所有敷地内に立ち入ることもありますので、ご理解とご協力をお願いします。

調査期間 8月下旬から平成31年2月下旬まで

調査時間 午前8時から日没まで

調査会社 ㈱サタコンサルタンツ、コスモコンサルタンツ(株)、㈱国土技術コンサルタンツ、日本工営(株)、アジア航測(株)

調査内容 調査は簡易的な測量や写真撮影を行います。作業は数十分で終了し、特に皆さまの立ち会いは必要ありません。なお、作業員は鹿児島県発行の身分証を携帯し、社名入りの腕章などを付けて調査を行います。

【お問い合わせ先】

鹿児島県鹿児島地域振興局建設部
河川港湾課 担当 馬場園、新原
☎ 80517329

会場 市中央公民館

対象者 25歳以上45歳未満の独身の男女各30人

参加費 1000円(お菓子・飲み物代)

申込締切 8月27日(月)まで

※定員になり次第締め切ります。

【申込先・お問い合わせ先】

日置市中央公民館
☎ 27311919
☎ 27213145

「こころの健康相談」の開催について

こころの健康について、医師による相談会を開催します。対象は、うつ病や気分障がいなどのこころの健康でお悩みの方やご家族の方です。相談会は予約制で行いますので、相談会の前日までにお申し込みください。

※相談内容および個人情報については、固く守られます。また、原則として医師による相談会には保健師が同席します。

日時(場所) 9月5日(水)

午前10時から正午まで(吹上中央公民館)

午後2時から午後4時まで(市中央公民館)

相談時間 1人当たり1時間

【お問い合わせ先】

本庁健康保険課健康づくり係
☎ 24819421
本庁福祉課障害福祉係
☎ 24819416

大学通信教育合同入学説明会の開催について

大学通信教育の一層の普及を図ることを目的として、大学通信教育を行っている大学、大学院、短期大学による合同説明会を開催します。

主催 公益財団法人 私立大学通信教育協会

後援 福岡県教育委員会、西日本新聞社

目的 (1)大学通信教育に対する社会の認識と理解を啓発する

(2)入学を希望する者に対する希望

大学の教育内容の説明と学習相談

期日 9月2日(日)午前11時から午後4時

まで

場所 エルガーラ 8階エルガーラホール

(福岡市中央区天神1-4-2)

対象 一般および高校生

【お問い合わせ先】

公益財団法人 私立大学通信教育協会
☎ 031381813870
☎ 031580219939

建設業退職金共済制度について

この制度は中小企業退職金共済法に基づき、建設現場労働者の福祉の増進と建設業を営む中小企業の振興を目的として設立された退職金制度です。労働者が建設業界で働くことをやめたときに、事業主が労働者の働いた日数に応じて退職金を支払うという、いわば業界全体での退職金制度です。

年金相談について

日時 8月22日(水)
午前10時から午後3時まで

場所 市中央公民館 1階中ホール

内容 鹿児島北年金事務所の専門相談員が、年金をもらう手続きや仕組み、保険料のことなど、年金についてのご相談、各種申請受付を行います。

予約されてからの相談、申請となりますので、予約をお願いします。

なお、本人確認のために公的機関発行の顔写真付き証明と年金手帳などの関係書類をご持参ください。

【予約先・お問い合わせ先】

本庁市民生活課年金係
☎ 24819414

司法書士による登記・法律相談所開設について

日時 10月4日(木)
午後1時から午後4時まで

場所 市役所本庁 3階第1委員会室

相談従事者

鹿児島県司法書士会鹿児島支部会員

相談内容 不動産登記全般(権利関係)、民事一般、後見、多重債務

相談料 無料

その他 相談時間は1人当たり30分です。事前予約のあった方を優先します。

【予約先・お問い合わせ先】

鹿児島県司法書士会事務局
☎ 25610335

加入できる事業主 建設業経営者

対象となる労働者 建設業の現場で働く人

掛け金 月額310円

【お問い合わせ先】

独立行政法人 勤労者退職金共済機構
建設業退職金共済事業本部 事業推進課
☎ 031673112866

「森のあそびのデパート」かみごとの開催について

日時

9月2日(日)午前10時から午後3時まで

(受付:午前9時30分から50分まで)

集合場所 上神岡自治公民館

内容

- ・古民家・里山の植物を見てみよう
- ・竹細工作り&そとめん流し大会
- ・川遊び&旧ツリーハウス広場遊び

※雨天時は木工工作を実施します。

参加費 無料

対象年齢 特になし

(小学生低学年以下保護者同伴)

定員 50人程度(定員に達し次第終了)

持ち物 水筒、帽子、着替え、虫除けスプレー、タオル、沢靴

服装 汚れてもいい服装(長袖、長ズボン推奨)

【お問い合わせ先】

NPO法人がこしま自然学校 担当吉岡
☎ 0901360918329

行政書士による無料相談会の開催について

場所	日時
市中央公民館 1階相談室	8月28日(火)
吹上支所 2階第1会議室	9月25日(火)

時間 午後1時から午後4時まで

相談従事者

鹿児島県行政書士会日置支部会員

相談内容 相続、後見、公正証書、離婚、その他生活相談

相談料 無料

その他 相談時間は1人当たり30分です。事前予約のあった方を優先します。

【予約先】

種子島行政書士事務所
☎ 27212405

【お問い合わせ先】

高柿俊美行政書士事務所
☎ 0801647613924

東市来図書館 オススメ! 今月の1冊!!

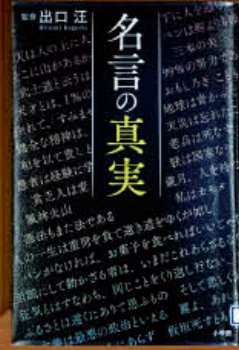

名言の真実

出口汪/著 小学館/刊
知らずに使うと恥をかき! 「天は人の上に人を造らず」「ペンが剣よりも強し」など、誰もが知っている名言を取り上げ、その真実の意味はなんだったのか、どのような人物が、どのような背景で行ったのかを紹介する。

おすすめ本紹介

中央図書館 **読み聞かせは魔法!** 吉田新一郎/著 明治図書出版/刊

日本と欧米で理解されている読み聞かせの目的・方法の大きな違いとは? 読み聞かせを成功させるコツは? 世界で行われている多様な読み聞かせを紹介しながら、読み聞かせが持つ素晴らしい力を鮮やかに描き出す。

ふきあげ図書館 **グレイヘアという選択** 主婦の友社/編・刊

ありのままの自分を好きになったら、心が軽やかに...。「グレイヘア」を選択した、32人の女性が「染めない」理由を語る。いつかやめたい。その「いつか」はいつくるのだろうか。さまざまな感情に押し流されそうになりながら、勇気をもってその扉を開けると、その先に見えるものは...

おすすめ本紹介

ひよし図書館 **占いで結婚しました!** 柏木珠希/原作・斎藤あさき/漫画/著 イースト・プレス/刊

恋人にフラれ、42歳で婚活をスタートしたカシワギ。崖っぷちながら、あらゆる占いと開運法を駆使してネット婚活にも体当たり。開運アクション、占い師の婚活秘話、ネット婚活体験談など内容盛りだくさんのコミックエッセイ。自分らしい人生の在り方を考えたい一冊です。

東市来図書館 **あべ弘士どうぶつクイズ教室** あべ弘士/作 クレヨンハウス/刊

北海道の動物園で飼育係をしていた先生が、動物が大好きな生徒たちのために特別授業! 身近な動物や、動物園でしか見られないような野生動物についてクイズ約100問を出題する。動物の絵日記も掲載。

ちょこっと図書館話

ふきあげ図書館から **「赤ちゃんのおはなし会スペシャル」**

ふきあげ図書館では、毎月赤ちゃんのおはなし会を行なっています。今回、スペシャル版として、霧島市の「りんごの木おはなし会」の皆さんに、わらべうたや絵本の読み聞かせを実演していただきますので、ぜひご参加ください。

日時 9月1日(土) 午前10時30分~正午
場所 ふきあげ図書館おはなしのへや
内容
・10時40分~11時20分 赤ちゃんと保護者を対象としたおはなし会
・11時30分~11時55分 りんごの木の会員と一般参加者との交流会
お問い合わせ先 ふきあげ図書館 TEL 245-1711

イベント情報

場所	イベント名	日時
中央図書館	むぎばたけのおはなし会	8月22日(水)、9月12日(水) 15:15~
	みつばち文庫のおはなし会	8月25日(土) 11:00~
	図書館友の会	8月28日(火) 9:30~
	どようおはなし会	9月1日(土) 11:00~
ひよし図書館	おはなし会	9月8日(土) 14:30~
	成人読書会	9月19日(水) 10:00~
ふきあげ図書館	おはなし会(ほけつとファンタジー)	8月25日(土) 14:00~
	赤ちゃんのおはなし会スペシャル	9月1日(土) 10:30~
	おはなし会	9月8日(土) 14:00~

開館情報

図書館	開館時間	休館日	電話
中央図書館	9:00~19:00	毎週木曜日、8月は図書整理日休館はありません。	273-6886
東市来図書館	(平日) 9:00~18:00	毎週月曜日、8月は図書整理日休館はありません。	274-9610
ひよし図書館	(土・日・祝) 9:00~17:00	毎週月曜日、9/14(金)	292-2001
ふきあげ図書館	9:00~17:00	毎週月曜日、8月は図書整理日休館はありません。	245-1711

図書館だより

『ふるさと学』コーナー
大河ドラマ「西郷どん」の放映を機に、日置市(鹿児島)の自然・歴史などについて、改めて知りたいと思っておられる方も多いのではないのでしょうか。小・中学校では「ひおき学」と称して、自然・歴史および伝統文化を生かした道徳教育・環境教育の充実の一環として「わが町ひおき検定」を実施します。
そこで、図書館でも「ふるさと学」と名付けて、日置市の自然や歴史、特産物などの書籍を閲覧できるようにコーナーを設け、皆さまの興味・関心に応えようとしております。
8月は帰省される方も多いのではないのでしょうか。その方々も併せてご来館いただき、「ふるさと」談義をしてみませんか。

日置市立図書館ホームページ [検索](#)

健康情報 ひおき

あなたの食生活は大丈夫?

~楽しく食べよう 量とバランス考えて~

(第2次日置市「元気な市民づくり運動」推進計画 栄養・食生活分野スローガン)

日置市では平成29年3月に、「第2次日置市「元気な市民づくり運動」推進計画」を策定し、市民の健康状態の向上を目指して推進しています。今回は、策定に際し実施した健康実態調査の結果から、栄養・食生活に関する課題をご紹介します。ぜひご自身の健康状態や食生活と照らし合わせてご覧ください。

【性別・年代別の肥満の割合 (BMI25.0以上)】

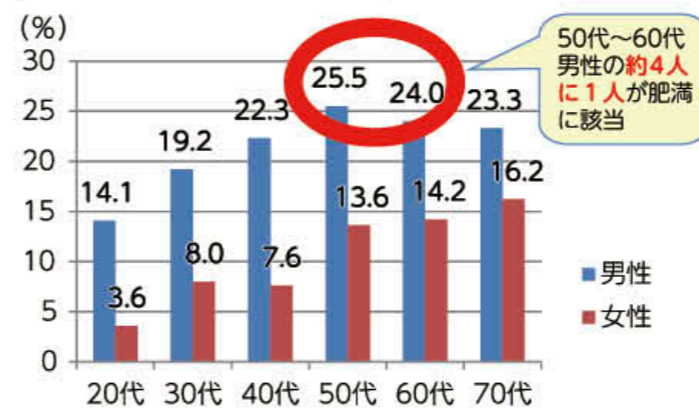

【性別・年代別のやせの割合 (BMI18.5未満)】

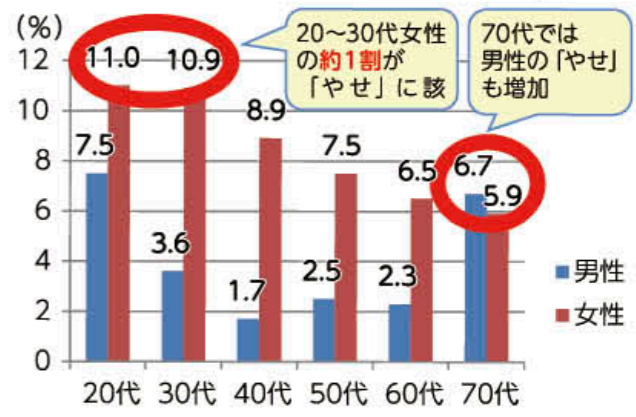

【食事をバランスよく食べる割合】

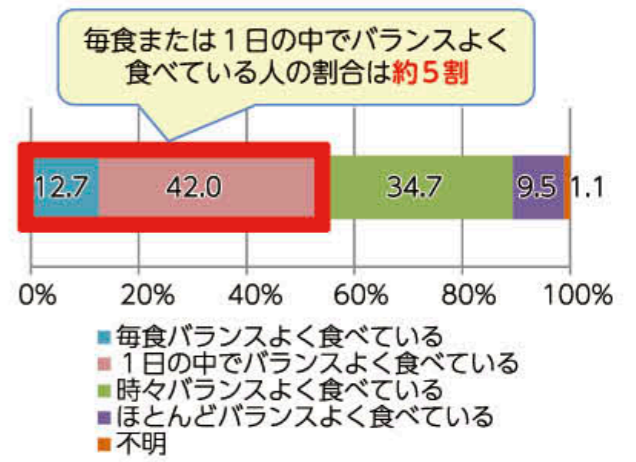

グラフ: 「第2次日置市「元気な市民づくり運動」推進計画」より



【食事バランスガイド】や【栄養成分表示】を参考に!

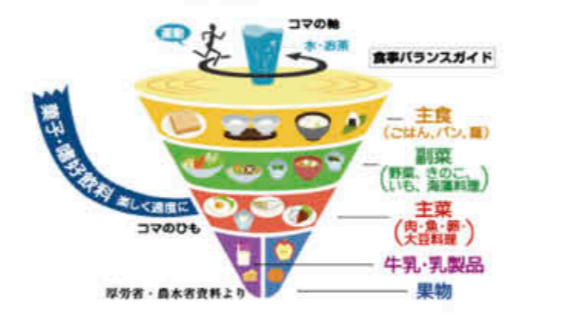

栄養成分表示 (100gあたり)

エネルギー	〇〇〇kcal
たんぱく質	〇〇.〇g
脂質	〇〇.〇g
炭水化物	〇〇.〇g
食塩相当量	〇.〇g

さまざまな食品に表示してあるよ!

来月、9月は「健康増進普及月間」です。日ごろの食生活を振り返ってみましょう。

899-2592

◎ご氏名
フリガナ _____

年齢/ 歳 性別/ 男・女

◎ペンネームまたはイニシャル _____

※記入がない場合、実名で記載させていただきます。

◎ご住所 □□□□□□ _____

電話 () _____

日置市役所
総務課秘書広報係 行
(No.160 / 2018.8月号)

点線に沿って切り取ってください。(官製ハガキでも可)

ヨコヅナ 今月のお題

～先月のお題は「バスに乗って」でした～

大 学を卒業して山あいの学校に勤務した。車での勤務は珍しい時代で私はバス通勤をした。幹線の大橋でバスを降り、毎朝先輩と川沿いを約20分、晴れの日も雨の日も歩いた。この時間に教育や人生について先輩からいろいろと学んだ。私にとってバス通勤は「貴重な学習の場」を提供してくれた。今でもあのシーンがよみがえってくる。
(かつちゃん 伊集院町 60代男性)

お便りありがとうございます。
車社会となった今、「バス通勤」と聞くとめんどくさいとか、大変だとか思う人も多いかもしれません。同じ場所でも自分で車を運転するのと、バスに乗るのでは見える景色が違いますし、バス停から目的地まで間を自分の足で歩くことによって普段気づかないことに気づくこともあります。そういった「学習の場」としてのバス通勤(通学)の時間を大切にしていきたいですね。

私 は高校生のときにバス通学をしていました。利用する路線のドライバーさんは話がおもしろく、行き帰りの楽しさになっていました。卒業後免許を取り、バスに乗る機会が減り減った2年前、過疎化が進んだ地域のバス運行最終日の番組でそのドライバーさんが花束を受け取っていました。約10年前のことを思い出して優しくしていただいた記憶がよみがえりました。今でも変わらずに活躍されていてうれしかったです。
(ちびみかん 伊集院町 20代女性)

お便りありがとうございます。
ドライバーさんも10年前のことを覚えていただいている、ドライバー冥利に尽きると思います。
何気ない会話であっても、記憶には残っているものですね。たまには、バスに乗って当時の思い出を振り返ってみるのもいいかもしれませんね。

ヨコヅナ フリートーク

～日置市のこと、身近な話題等なんでもお聞かせください～

暑 い日が続きますね。皆さまはいかがお過ごしでしょうか。今回はこの時期に心配な熱中症についてお話ししようと思います。熱中症は高温多湿な場所に長い時間いることで、体温調節が十分にできなくなって起こるものです。熱中症が疑われた場合は涼しくて風通しのよい場所に移り、冷やします。意識はあるときに冷たい飲み物を飲ませ、その後医師の診察を受けましょう。お体に気をつけて、平成最後の夏を楽しんでください。
(四葉 伊集院町 20代女性)

お便りありがとうございます。
熱中症についてのお話ありがとうございます。事前の熱中症対策や症状が出たときの対処がとても大切だと思います。平成最後なんですよ。実感はないですが、私も悔いのないよう、熱中症に気をつけながら、夏の思い出を作ろうと思います。

7 月21日の「黒じよか」を読みました。思わず声を出して笑いました。仕事熱心と少々そっかしい人柄を想像し親しさを覚えました。月間黒じよか大賞に選ばれ、黒じよかが送ってきたいですね。これからも広報ひおきを楽しみにしています。これから読みながら思い出し笑いそうです。楽しい話題をありがとうございます。がんばってください。
(何でも読むの大好き 伊集院町 70代女性)

お便りありがとうございます。
読んでいただいたのですね。新聞紙面に載せていただきました。実は私、あのコーナーに載るのは2回目です。広報なりたてのころでした。前回もいわゆる「勘違いネタ」でした。あれから3年経っても成長してないですね。あの記事で市役所に親しみを持ってもらえればと思っています。



このコーナーは読者の皆さんからの生の声をご紹介します。本紙への感想、皆さんの日置市での出来事など、皆さんの声をお聞かせください。

◎今月のお題

「平成最後の夏」

お便りにもありましたが、今年の夏が「平成最後の夏」です。この夏の目標や思い出のほか、平成の夏の思い出など、皆さんのアツい夏を教えてください。お便りを掲載させていただいた方に100%「黄みかん」ジュースの「幸せの黄色いみかん」をプレゼント。応募締切りは8月20日(月)当日消印有効です。

海を見下ろす絶景。そこにポツリと置かれた湯船にゆっくりと浸かり静かに息をつく。動画投稿サイト「ユーチューブ」で見ることのできるこの映像は、熊本の温泉地・小国町の観光PR動画「温泉地 兄貴」です。小国町の温泉の数を奇妙な物語を交えて紹介しています。この脚本・監督を務めたのは、温泉地・東市来町湯之元で生まれ育った原田泉さんです。

原田さんが生まれたのは昭和35年。その頃の湯之元は温泉街としてにぎわっていました。「浴衣を着た人が町をそぞろ歩く、そういう風景の中で育ちました。友達ともよく温泉に行っていたと話す原田さん。その頃最も興味を覚えていたのは、テレビドラマなどの映像の世界でした。「よくテレビばかり見て怒られました。結果的にはそれが今につながったのかもしれないですね」。円谷プロダクションのウルトラシリーズが大好きで、その頃は、円谷英二さん(円谷プロダクションの設立者)は絶対的存在だったと話します。

大学時代にテレビ局でアルバイトしていたのがきっかけで、映像制作会社に入社、31歳でプロデューサーとしてデビューします。その番組こそ、一世を風靡した「世にも奇妙な物語」です。制作にあたり何か新しいことをしたかったと話す原田さん。その頃あまりなかったオムニバス形式で番組を構成し、監督や作家なども、テレビではなくCM制作の側から起用しました。



▲(右) 原田さんが監督したPRドラマ「温泉地 兄貴」
(左) かき氷評論家として出版した「にっぽん水図鑑」

「当時としては画期的でした。反響もすごくて視聴率も20%を越えました」。こうして華々しくデビューし、その後も映像の世界で活躍します。「世にも」でいっしょだった岩井俊二さんと映像レーベル「WATER & EYES」も立ち上げ、映画やアニメーション制作にも携わりました。40歳のとき初めてディレクターとしてドラマを演出。そのドラマを見た方から次のようなメッセージが寄せられました。「映像に円谷英二を感じた」。この言葉に原田さん、感激だったそうです。

47歳のときに「WATER & SKY」を設立。企画から撮影、編集まで一人でこなすスタイルで制作を始めます。この頃「日本の伝統食品を海外に紹介する映像を作れないか」と依頼され、このスタイルで初めて制作に臨みました。その作品には江口のちりめんじやこが映像美とともに紹介されています。

実は原田さん、かき氷評論家としての一面も持っています。「子どものとき、さくらんぼ1つと練乳があっただけのかき氷を食べて、こんなうまいものがあるのかと感動しました」。それから全国でかき氷を食べ歩き、その経験をもとに書籍も出版。かき氷好きのことを「ゴーラー」と呼びブームを巻き起こしました。一流プロデューサーの腕は食の世界でも発揮されています。

現在は東京と熊本の二極生活。温泉を気に入って住み始めた熊本の小国町と東京を仕事で行ったり来たりしているそうです。熊本地震も小国町で経験しました。「ゴジラが真横にどーんと踏み入った感じでした」。当時の激しい揺れの様子をそのように話します。小国の温泉への客足を伸ばそうと制作された「温泉地 兄貴」には、震災復興の願いが込められています。

「湯之元の温泉は自分が産湯をつかった温泉です。昔のにぎわいを取り戻して欲しい」。ふるさと湯之元への思いをこのように話しました。そしてPRの可能性を語り始めます。一流のプロデューサーが語るこの言葉に、それは「奇妙な物語」ではないと感じることができました。

【 かつこいい生き方を学ぶ 】

Life

◎映像プロデューサー

原田 泉さん

昭和35年、東市来町生まれ。映像制作会社に入社し、平成3年にフジテレビ「世にも奇妙な物語」でプロデューサーデビューを果たす。その後、テレビドラマや映画、CM、PVなど多くの映像制作に携わり、平成19年に「WATER&SKY」を設立。映像作家として企画、撮影、編集もこなす。また、かき氷評論家としての顔を持ち、平成27年には「にっぽん水図鑑」を出版。平成28年には2作目となる「一日一氷 365日のかき氷」を出版した。



② ①で選択した内容をお書きください。フリートークでは、広報紙を読んだ感想、今後取り上げてほしい記事から皆さんの周りであった身近な出来事や話題まで、何でも好きなことをお書きください。

③ アンケート：好きな記事を2つ○でお選びください。

1. 特集 2. まちの話題 3. 行政インフォメーション 4. うたごよみ
5. 健康情報ひおき 6. Life 7. 図書館へようこそ！ 8. 市民の窓 9. 編集たいむ

✂ キリトリ線

プレゼント応募締切：平成30年8月20日(月)※当日消印有効

ヨミヨミ Readers' voice

皆さんの声 待っています。

読者の皆さんの生の声をお届けする掲示板です。「今月のお題」から「フリートーク」まで、皆さんの生の声を何でもお待ちしております。

※個人情報の取り扱い
・ご記入いただいた個人情報は、お便りのご紹介、プレゼントの発送以外の目的では使用しません。
※文書の添削
・掲載する文書は、添削させていただきます。あらかじめご了承ください。

伊集院地域 (出生地) (保護者) (自治会)

野口 伶太郎 俊樹 (つじや丘区)

日高 李逢 翔 立野

谷川 大和 優哉 郡下

竹之内 綾斗 隆一 徳重東

野入 鉄平 公平 上之馬場

中村 海誠 匡裕 瀬戸内

牧 龍生 祐太 瀬戸内

佐田有希奈 法之 瀬戸内

新谷 心琉 明文 猪鹿倉

川勝 新大 隆行 平古

高見和加子 淳児 猪鹿倉

出口 愛実 勇希 瀬戸内

6月受付分(敬称略)

おめでとう 市民の窓

東市来地域 (出生地) (保護者) (自治会)

川添 瑞稀 有己良 中福良

岩崎 昊士朗 雄宇也 徳重東

坂下 瑞季 秀志 妙田寺区

植田 詩乃 裕大 徳重東

小松輪 太郎 耕史 元町

久永 湊士 晋平 麓東

宮園 陽大 尚典 中福良

上原 大和 俊之 平古

松尾 尚亮 武裕 妙田寺区

泥谷 春信 晋平 麓下

宇田 文一郎 幸一郎 中央

池田 紗季 功夫 田之湯

善福 龍麻 龍一 中伊作田

吹上地域 (出生地) (保護者) (自治会)

山崎 綾葉 淳大 下中之重

黒葛 紅 秀輝 中津

秋谷 空結 弥 東本町

田中 蘭奈 脩 西本町

6月受付分(敬称略)

伊集院地域 (故人) (享年) (自治会)

田村 弘文 郡内 85

福留 秀夫 上神殿 82

桃北チリ子 下神殿2区 78

有村 六子 大田上 86

石神 三郎 上之馬場 86

瀬戸 陽子 郡内 85

吉丸 重雄 野田 96

立石 良人 向江町 92

柳田 孝雄 中央通 84

東市来地域 (故人) (享年) (自治会)

曾我部キヨ子 元湯 87

久保 秀夫 萩 95

馬場 八郎 高山 83

蒲地イツ子 堀内 84

唐鎌 孝次 城之町 80

下茂 勉 皆田西 91

萩 國男 萩 89

藤川ミチ子 古市 87

日吉地域 (故人) (享年) (自治会)

上内トシ子 中区 99

瀧山 シヅ 二湯 98

6月受付分(敬称略)

おくやみ

吹上地域 (故人) (享年) (自治会)

村上 ミチ 日新 90

北原 フヂノ 日新 97

松下 正吾 熊野 77

池畑 光二 亀原 89

春村 健次 今田 75

久保 キミ 田之尻 87

上谷フサ子 永吉中央 92

※享年は満年齢です。

編集たいむ

「ハッシュタグ、って何？」。この言葉からそのプロジェクトは始まりました。自治体広報は今や紙媒体のみにはとまりません。ホームページはもちろん、ソーシャル・ネットワーキング・サービス、通称SNSを活用したさらなる情報発信が求められています。スマホで手軽に情報を伝達することもできるこのSNSは災害時活用でも大きな力を発揮し、国でもその導入を強く推奨しています。◆そんななか、市の情報発信にさらに力を入れるため、インスタグラムを活用した市のPRプロジェクトは始まりました。フェイスブックはすでに始めていましたが、インスタはまだ取り組んでいません。「インスタ映え」なる言葉が流行るなか、かなり遅ればせながらではありますが、日置市でもインスタを始めようかと思えます。◆形から入るのも大事です。見よう見まねで「インスタボード」なるものも作ってみました。40歳前後のプロジェクトメンバーが、20代前半の若手職員に優しく教えてもらいながら、ゆつくりとプロジェクトは進行しています。◆アカウントはすでに作成しています。アカウント名「hokichiku」。8月12日に伊集院駅前で開催する「日置市おかえりなさいフェスタ」から本稼働の予定です。いまだ使い方はよく分かっていませんが、近くにお立ち寄りの際には「シェア」だとか「フォロー」だとか、なんかそんな感じのことをしてもらえると助かります。

お便りを掲載させていただいた方に
今月のプレゼント! 「幸せの黄色いみかん」をプレゼント!

東市来の希少種「黄みかん」を原料としたみかんジュース「幸せの黄色いみかん」は、日置市観光協会が初となるPB(プライベートブランド)商品です。東市来のミカン農家、室屋さんの果樹園でとれた黄みかんを、何も足さず、何も引かず、そのままジュースにしたストレートの100%オレンジジュース。この「幸せの黄色いみかん」は日置市観光協会のアンテナショップやチェスト館、江口蓬菜館、吹上砂丘荘で販売されています。

商品お問い合わせ先: 日置市観光協会 ☎ 248-7380

※読者プレゼントを提供して下さる方を募集しています。総務課秘書広報係までご連絡ください(TEL 248-9401)。

今月の表紙

【海、解禁】
海水浴シーズンの繁盛と安全を祈願して行われる海開き。子どもたちは日よけ付きの帽子をかぶり準備万端。セレモニーと神事が終わると待ちに待った海水浴に、冷たい海水にためらいもなく、元気いっぱい飛び込みます。迫りくる子どもたちの笑顔と上がる水しぶきが夏の暑さを少しだけ忘れてさせてくれる1枚。(7月14日 東市来町伊作田)

◎市の人口(住民基本台帳)
7月1日現在(前月比)
総人口/ 48,973人(-19)
男性/ 23,147人(+5)
女性/ 25,826人(-24)
世帯数/ 22,684世帯(-13)

◎地域別人口
東市来地域 11,432人
伊集院地域 25,056人
日吉地域 4,755人
吹上地域 7,730人

市章
鹿児島県日置市
市の面積 253.01km²

◎広報紙に広告を載せませんか?
市民の方への企業紹介と市の財源確保や企業の発展に貢献するために広報紙有料広告を行っています(最終頁参照)。希望の企業は、下記の広告代理店までご連絡ください。
■平成30年度 日置市有料広告代理店
(株)鹿児島新生社印刷 ☎099(261)0111

◎広報紙に関するお問い合わせ先
日置市役所 総務課 秘書広報係 日置市伊集院町郡一丁目100番地
☎099(248)9401 FAX:099(273)3063

◎広報紙を定期購読しませんか?
市外在住の方を対象に、定期購読をお勧めしています。(年間購読料2,000円)

過去の広報紙のQRコード設置!!
過去の広報紙を右のQRコードからご覧になることができます。携帯でチェック!!

児島写真館は、美しい人の一瞬の笑顔を引き出すプロです！
 七五三、七草、敬老の日のおじいさん、おばあさんとの撮影などにご利用ください。

おかげさまで **2017 富士フィルム営業写真コンテスト**
全国第2位(銀賞)受賞
 (16回目の入賞となりました)

お子様・ご家族のための **完全予約制** お子様にも負担のないように、お待たせしません。

すまいるフォトキャンペーン
 10月末まで **七五三・七草**
ご家族など
 通常撮影料金 ¥12,960
¥5,400
 さらに当店で撮影の方は、
無料!!

さらにお子様の
 衣装選びから
 お手伝いいたします!

レンタル衣装多数ご用意
 成人式→振袖一式、男性羽織袴
 卒業式→二代袴、袴 など

KOJIMA Photo studio **児島写真館**
 日置市伊集院町徳重403-5 TEL.099-273-2017
 ●営業時間 平日9:00~19:00/土日祝日9:00~17:00 ●定休日 毎週水曜日
<http://www.kojima-photostudio.com>

建築家と一緒に作る
 高性能なデザイナーズ住宅を、
 手の届く価格で。

「アトリエ建築家」と呼ばれるプロの建築家がつくる
 住みやすくてカッコいい家
 高気密・高断熱・高耐震の“高性能住家”
 誰もが「いつかは住んでみたい」と思う
 理想の住宅を手の届く価格で。
 お客様ひとりお一人の家づくりへの想いをカタチにします。

あなたの家づくりを応援!!

マイホーム資金セミナー 好評予約受付中
 モデルハウス見学予約受付中
 詳しくはHPまたはお電話にてお問い合わせください。

お問い合わせ **0120-099-378**
 株式会社 木の家 conon home 〒898-0065 枕崎市板山東町969
 URL:<http://cononhome.com/>

宗教法人 **法智山 妙円寺**
 島津義弘公菩提寺・妙円寺詣り発祥の禅寺

納骨堂は、50年先、100年先を見据えて選びたい…寺院運営の安心、安眠の納骨堂。
 六百年の法灯、島津義弘公菩提寺、妙円寺、みなさまのご先祖の菩提を弔います。

唐湊霊廟のみの
 お取扱いです。
 永代使用権料 **80万円** 花園
 年間維持費加金1万円

お問い合わせ
099-272-2441
 日置市伊集院町徳重521
 指令伊保 第77号-1 平成7年6月2日許可

JR伊集院駅より徒歩で約5分、
 伊集院ICより車で約10分 駐車場完備

外墓から納骨堂まで、お墓のことなら
 なんでも妙円寺にご相談ください。

9月のお彼岸頃販売予定
 春・秋の両彼岸とお盆の年三回供養(500円)付!!
永代供養墓(夫婦墓)

小タイプ 収納骨数2個 **50万円**
 大タイプ 収納骨数4個 **80万円**
 50年間管理 永代供養込み
 敷地に限りがございます。お早めにご予約下さい。

ごあいさつ
 お陰様で納骨堂(和顔堂)220基売上となりました。誠にありがとうございました。近々、第二納骨堂増築の予定です。色々な種類の納骨壇をご提供させていただきますので、どうぞご期待ください。今回は売上の御礼として和顔堂に(永代供養墓(夫婦墓))を増設することになりました。イメージ写真の様なモダンなお墓です。骨つぼ2個(小タイプ)骨つぼ4個(大タイプ)の2種類です。又、今回は無縁仏のお骨を引き取り、妙円寺が7年間供養し7年後に合祀するという制度も紹介します。家にお骨をかかえて困っている方は是非この機会にご相談ください。一柱(10万円)でお引受します。

武霊廟のみの
 お取扱いです。
 永代使用権料 **65万円**
 年間維持費加金1.2万円

妙円寺 武霊廟 平成20年11月5日許可
 鹿児島市武3丁目41-5
099-255-9889

妙円寺 唐湊出張所 平成25年5月27日許可
 鹿児島市唐湊2丁目1123-7
0120-114-371

ペットの総合葬祭
とそ動物霊園 鹿児島市唐湊2丁目1123-7
0120-59-1194