

広
報

ひおき

1

令和8年
2026

vol. 249



特集

新年のあいさつ

●今月号のもくじ

- ・ 新年のあいさつ P2 ~ 3
- ・ 申告日程など P4 ~ 7
- ・ まちの話題 P8 ~ 9
- ・ 日置市環境だより P22
- ・ Hioki100情報 P23
- ・ お知らせ版 P24 ~ 26
- ・ 日置市情報ひろば P27
- ・ 図書館へようこそ P28
- ・ 読者の声 P29
- ・ 市民の窓 P31



日置市イメージキャラクター
「ひお吉くん」

カタログポケット



節目を越え未来を拓く

新年の抱負

新年あけましておめでとうございます。

市民の皆さまにおかれましては、希望に満ちた新春を清々しくお迎えのことと、心よりお慶び申し上げます。また、日頃からの市政運営に対しまして、温かいご理解とご協力を賜っておりますこと、深く感謝申し上げます。

さて、昨年は日置市にとって大きな節目の年となりました。

まず、5月1日に市制施行20周年を迎え、10月には記念式典を盛大に執り行いました。これまで市政にご尽力いただいた全ての皆さまへの感謝を申し上げるとともに、市民の皆さまと共に歴史を振り返り、未来のまちづくりに向けた確かな一歩を踏み出しましたことを、心からうれしく思っております。

市民の皆さまの安全・安心を守る活動では、熱心に活動されている女性消防団の皆さまが「第26回全国女性消防操法大会」に出場され、日置市の名を全国に轟かせました。その献身的な活動は市民の大きな誇りであり、深く敬意を表します。

そして、持続可能な社会の実現に向けた取り組みの象徴

皆さまへ

ごあいさつ申し上げます

市民誰もがチャレンジできる

誰もが主役の町づくりを目指して

新年あけましておめでとうございます。

市民の皆さまにおかれましては、新たな気持ちで新年をお迎えのこととお喜び申し上げます。

かねてから市議会に対しまして、ご理解とご協力をいただいておりますことに深く感謝申し上げます。

さて、昨年は、日置市が誕生して二十周年を迎え、記念事業として、4月に「長洲剛ホールツアー2025 "HOPE"」が、また、9月には「新・BS日本のうた」の公開収録が伊集院文化会館で行われました。多くの市民の皆さまにもご観覧いただけたのではと推察しております。

そのような中で、昨年は例年になく猛暑が続ぎ、本県は自然の脅威に相次いで見舞われました。8月中旬に発生した台風12号は、本市を横切る形で通過し、南さつま市や始良市を中心に大きな被害をもたらしました。さらに、トカラ列島近海での地震も頻発するなど、極めて多難な夏となり、地球温暖化による異常気象や火山大国日本においては、いつ、どこで、どのような災害が起こるか予測は難しいところですが、災害に対する備えの大切さを感じる一年でもありました。

として、資源循環プラザ「アクロスひおき」が竣工し、本格稼働を開始いたしました。本施設は、効率的かつ効果的な資源の分別・再資源化を推進し、ごみの減量化、リサイクルの促進、そして日置市が目指すゼロカーボンシティの実現に寄与するものと期待しております。

また、子どもたちが環境について学ぶ環境学習の場としても重要な役割を担ってまいります。

さらに、日置市における総合的かつ計画的な運営を行うための基本計画として、令和8年度から令和15年度末までを目標とする第3次総合計画を策定いたしました。本計画の将来像は、「わたしから、はじまる。仲間とつながる。思いが、魅力が、活力が、めぐり広がるまち。」とし、市民一人一人が尊重され、協働で理想のまちを創ることを目指し、誰もが主体的に行動できる環境づくりを進めてまいります。

結びに、本年が市民の皆さまにとりまして、希望に満ちた素晴らしい一年となりますよう心からお祈り申し上げます、年頭のご挨拶といたします。

一方で、年末に明るい話題が舞い込んできました。本市にある鹿児島城西高等学校駅伝部が、年末に行われた全国高等学校駅伝競走大会に、また、同校女子バレーボール部が、新春に開催される全日本バレーボール高等学校選手権大会（春高バレー）にチャレンジしました。

その他、伊集院高等学校演劇部が、ハンセン病を題材にした「そのひとの名前」で九州高等学校演劇研究大会に出場するなど、若い力が伸び伸びとチャレンジしています。市議会としても、市民誰もがチャレンジできる、誰もが主役の町づくりを目指して、さらに市の一体感を醸成し、持続可能な未来に向け、議員一人一人が研さんを深め、市民の皆さまの負託にお応えすべく、執行部と一丸となって取り組んでまいります。

結びに、本年も引き続き日置市議会へのご理解とご協力を賜りますようお願い申し上げますとともに、この一年が市民の皆さまにとりまして、実り多き幸せな年となりますようご祈念申し上げます、新年のご挨拶といたします。

日置市長 永山 由高



日置市議会議長 富迫 克彦



申告会場に来場される際にご持参ください

①-1 確定申告をされる方 マイナンバーカード

①-2 住民税申告をされる方 本人確認ができるもの

マイナンバーカード、運転免許証、健康保険証、障害者手帳など



② 令和7年中の収入状況がわかるもの

ア 給与・公的年金の源泉徴収票、給与支払明細書など

イ 営業、農業、不動産などの収入額、販売額および必要経費、収支がわかる帳簿や領収書など

③ 控除を受けるための必要書類

ア【社会保険料控除】健康保険料・国民年金保険料の領収書など支払いが分かるもの

イ【生命保険料控除・地震保険料控除】支払保険料の控除証明書

ウ【小規模企業共済等掛金控除】掛金の証明書

エ【障害者控除】身体障害者手帳・療育手帳・精神保健福祉手帳など

オ【勤労学生控除】在学証明書など

カ【配偶者特別控除】配偶者の収入を証明するもの

キ【寄付金税額控除】寄付金先団体から交付された寄付金の受領書など

ク【医療費控除】医療費通知、令和7年中に支払った医療費(介護サービス自己負担分を含む)の領収書

ケ【セルフメディケーション税制による医療費控除の特例】

健保や国保が実施する検診などを受けたことを明らかにする書類、令和7年中に特定成分を含んだスイッチOTC医薬品を購入したことが分かる領収書

④ 所得税の還付または追加で税が生じた際に必要なもの

申告される方名義の金融機関・口座番号がわかるもの



申告会場でのお願いです。

① ご来場の際は、感染症拡大防止のため基本的な予防対策をお願いします。

② 混雑緩和のため申告時のお願いです。

感染症予防のため、ご自身の申告内容以外の相談はお控えください。また、申告相談の時間は1人15分から30分までを目安にして行います。このことから以下の点にご協力ください。

ア 営業、農業、不動産などの収入がある方

平成26年1月からは、記帳・帳簿などの保存が義務付けられています。

ご自身で収支内訳書を作成して申告会場に持参してください。

イ 医療費控除を受けられる方

ご自身で受診者ごと病院ごとに領収書をまとめた上で、合計額を計算した医療費控除の明細書を作成して申告会場に持参してください。

**収支内訳書未作成の場合や医療費の計算がお済みでない場合、
申告会場でご自身で作成または計算していただくことになります。**

令和8年度

市県民税等申告相談日程のご案内

- 感染症予防の観点からソーシャルディスタンス（社会的距離）を確保できる会場で申告相談を行います。
- 2月12日から3月16日までは、担当職員が申告会場に出向くため、市役所での申告受付・相談ができません。
- ご自身の自治会の相談日に来場できない場合は、地域・自治会に限らず他の日に来場ください。
- 例年、各地域の初日と2日目は受付開始時刻から10時ごろまでは最大2時間程度お待ちいただく場合があります。
- 申告に関する相談は、申告相談ダイヤル(080-3377-4595)を設置しましたのでご活用ください。

地域	月 日	自治会 名	申告会場	受付時間
日吉	2月12日(木)	日新・二湯・山田・扇尾	日吉中央公民館 大会議室 (日吉支所 2 階)	午前 9 時から 午後 3 時まで ※正午から午後 1 時ま では相談を受け付け できませんので、ご 了承ください。
	2月13日(金)	北区・中区・南区		
	2月14日(土)	日置麓・熊野・西郷・帆之港・八幡・柿の谷		
	2月16日(月)	諏訪・草見・笠ヶ野・毘沙門・草原		
東市来	2月17日(火)	大平・皆田東・皆田西・丸牧・上野東・上野西	東市来支所 第 4 会議室 (4 階)	
	2月18日(水)	向湯田・駅前・堀内		
	2月19日(木)	上伊作田・元伊作田・中伊作田・柿之迫・江口・川北 平迫比良・赤崎・鉦口・永山		
	2月20日(金)	梅木・元養母・下養母		
	2月21日(土)	中央・元湯・田之湯		
	2月24日(火)	麓上・麓下・古市・城之町上・城之町・杉之迫・坂之上下		
	2月25日(水)	鉦之原・立和名・荻・北山・上床・田代		
	2月26日(木)	高山・美山・牧之角・神之川・南神之川		
吹上	2月27日(金)	小野浜・小野・野首・下田尻・中田尻・上田尻・芋野 下与倉・藤元・赤仁田	吹上支所 大会議室 (2 階)	
	2月28日(土)	坂元・緑ヶ丘・窪田・宮坂・上中之里・下中之里・中津 東宮内・南宮内・西宮内・亀原・花熟里・小野馬場		
	3月 2 日(月)	上与倉・田之尻・平鹿倉・苳口・瀬谷・上和田・中和田 下和田・助代・坊野		
	3月 3 日(火)	今田・入来・苳岡・西原・入来浜		
	3月 4 日(水)	新川原・永吉中央・永吉東・印口・小永吉・草田原 下草田・浜田・川中		
	3月 5 日(木)	西本町・東本町・多宝寺・ふもと・小牧・湯之元・南湯之元		
伊集院	3月 6 日(金)	下神殿全区・桑畑	日置市中央公民館 大会議室 (3 階)	
	3月 9 日(月)	飯牟礼下・腰・善福・飯牟礼上・飯牟礼中・古城・恋之原		
	3月10日(火)	郡上・郡内・宮脇・中福良・平古・郡下・立野		
	3月11日(水)	上之馬場・元町・向江町・中央通・駅前・銀天通・城山 荒瀬・小城・瀬戸内・麓東・天神馬場		
	3月12日(木)	徳重東・猪鹿倉・朝日ヶ丘・清藤		
	3月13日(金)	上方限・四郎園・下方限・大田上・大田中・大田下 久木野々・寺脇		
	3月14日(土)	麦生田・つつじヶ丘・上神殿・中神殿		
	3月15日(日)	妙円寺全区・野田		
	3月16日(月)	中川・竹之山・上土橋・下土橋		

所得税確定申告をされる方のうち、**株式や土地・建物などの譲渡所得、配当所得に関する申告がある方は、申告内容によっては税務署での申告をご案内することがあります**のでご了承ください。

住宅ローン控除を受けられる方(1年目)、青色申告をされる方、準確定申告(亡くなった方の申告)をされる方は、税務署で申告してください。

なお、**相続税や贈与税の申告は、市の申告会場で受け付けることができません。**

お問い合わせ先

●住民税(市県民税)、国民健康保険税の申告

本庁税務課市民税係 099-248-9412

東市来支所地域振興課市民税係 099-274-2436

日吉支所地域振興課市民税係 099-292-2033

吹上支所地域振興課市民税係 099-296-2257

●所得税・譲渡所得・贈与税・消費税の申告

伊集院税務署 099-273-2541(自動音声案内)

私たちは申告会場に行く必要があるのかな？

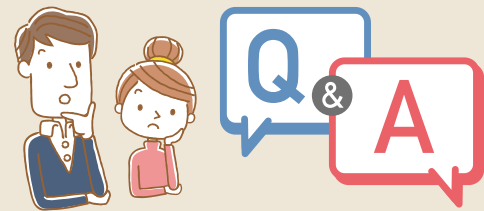

下の回答のように申告義務がない場合は、申告しなくても構いません。申告会場に来場しなくても、マイナンバーカードを使用してインターネットでの申告ができるようになっています。非課税収入のみ、収入が全くない方は往復ハガキによる申告も可能です。
また、住民税が非課税の場合、簡易申告書による申告も行っています。ハガキ申告や簡易申告に該当するか確認したい方は、申告相談ダイヤルにご連絡ください。

Q ①障害者年金、遺族年金、遺族恩給、失業手当をもらっていますが、申告が必要ですか？
②収入は老齢年金のみですが、申告は必要ですか？

A ① 障害者年金や遺族年金などは、老齢年金とは異なり非課税収入になります。また失業手当も同じく非課税収入になります。よって、令和7年中の収入が、上記の年金や手当のみであれば、市県民税は課税されませんので、申告義務はありませんが、国民健康保険税などの制度で申告が必要になる場合があります。
② 日本年金機構などに「扶養親族等申告書」を提出していて、それ以外に追加の控除などがない場合は、申告の必要はありません。
また、年金の収入金額が、65歳未満（昭和36年1月2日以降生まれ）の方で98万円未満、65歳以上（昭和36年1月1日以前生まれ）の方で148万円未満の場合は、申告の必要はありません。

申告に関する相談は専用ダイヤルへお願いします。

以下の①～④に該当する方は、右の専用ダイヤルにご連絡ください。

- 往復ハガキや簡易申告書の送付をご希望の方
 - 事業収入に係る収支内訳書や医療費控除の明細書の送付をご希望の方
 - ご自身が申告会場での申告が必要かどうかを知りたい方
 - ご自身または配偶者やお子さまなどが税法上の扶養親族になるか知りたい方
- ※③、④については、2月12日以降にご連絡ください。

◆マイナンバーカードを利用した確定申告および住民税申告について

マイナンバーカード読取対応のスマートフォンとマイナンバーカードがあれば、いつでもどこでもe-Taxによる確定申告ができます。また、eLTAXで住民税電子申告ができます。（ICカードリーダーは不要です。）

マイナポータル連携で控除証明書などのデータが自動入力・自動計算され、紙での申告書提出に比べたくさんのメリットがあります。（マイナンバーカードのパスワードを事前にご確認ください。パスワードを忘れた場合などは、公的個人認証サービスのポータルサイトをご確認の上、ご準備をお願いします。）

確定申告書作成コーナー



公的個人認証サービスポータルサイト



申告相談専用ダイヤル
080-3377-4595 (3月31日まで)

☎ダイヤル開設時間

話し中の場合は、しばらくたってからおかけ直してください。
(2月12日～3月17日) 申告相談日の8:30～15:00
(3月31日までの上記以外の期間)
市役所の開庁日および開庁時間に準じます。

市県民税などの申告が必要・不要？

日置市の申告会場では、申告期間中に多くの方が申告相談のために来場されます。

感染症対策を行った上で申告相談を行います。申告会場の混雑緩和のために申告が必ずしも必要でない場合や往復ハガキやインターネットによる申告が可能な場合などをフローチャートと質問形式にまとめましたのでご確認ください。

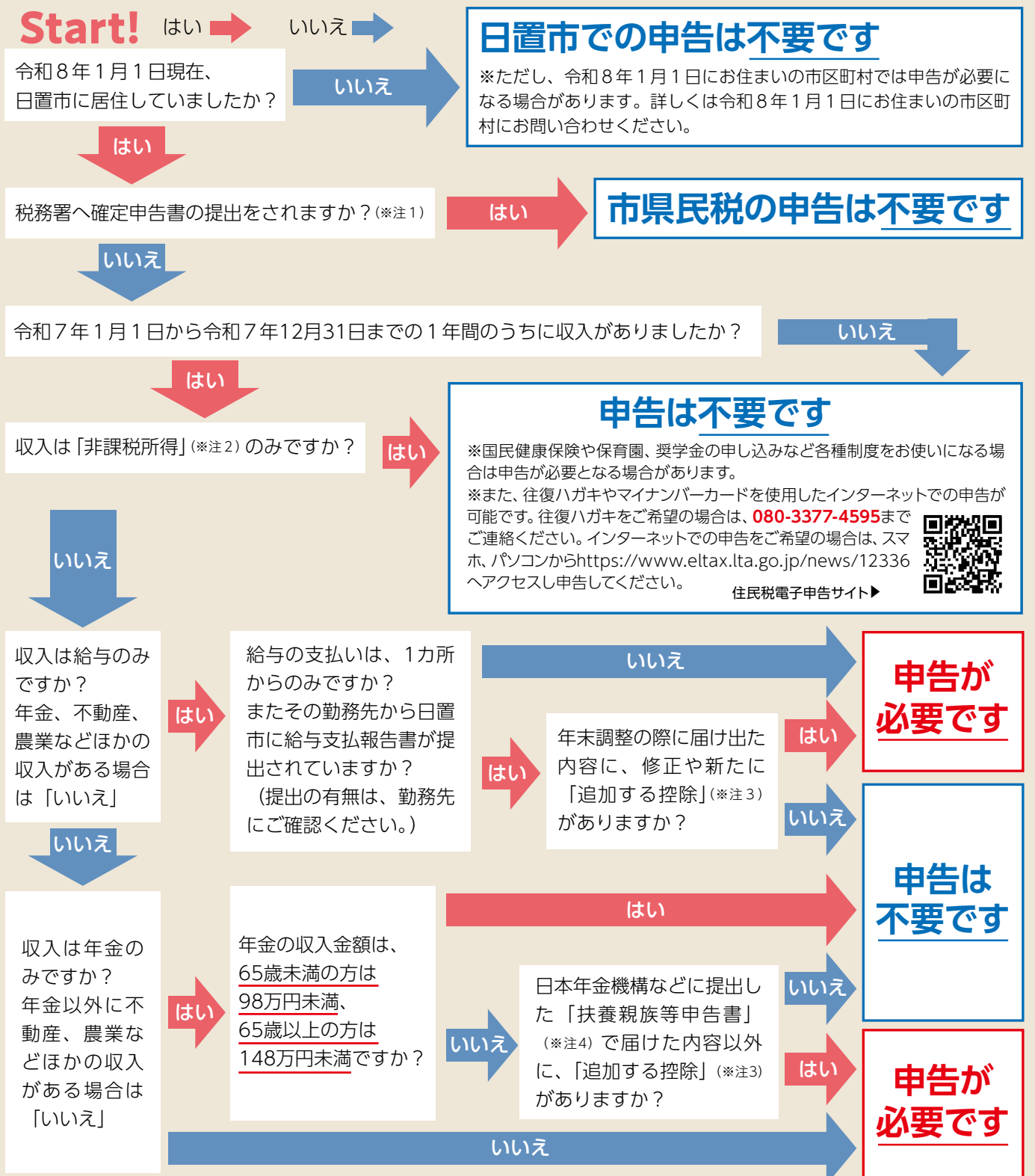

※注1 株式や土地・建物などの譲渡所得、配当所得に関する申告がある方は、申告内容によっては税務署での申告をご案内することがあります。

※注2 「非課税所得」……遺族年金、障害年金、失業保険などです。

※注3 「追加する控除」……扶養、医療費、社会保険料、生命保険料、地震保険料、寄付金、障害者、ひとり親・寡婦などの控除です。

※注4 扶養親族等申告書は、各年金保険者から対象者に送付されます。送付の有無は各年金保険者にお問い合わせください。

12/7 吹上の「秋」を楽しむ

小春日和の心地よい日に、JAさつま日置吹上支所で「第19回吹上秋祭り」が開催されました。会場には新鮮野菜などの販売店やキッチンカーが並び、朝から多くの来場者が訪れました。ステージではじゃんけんマンによるじゃんけん大会をはじめ、ダンスやフラダンスが披露され、子どもから大人まで楽しむ様子が見られ、会場は大いににぎわいました。



12/7 楽しく学ぼう！健康・福祉

健康や福祉について楽しく学べる「HIOKI100ché（ヒオキイチマルマルシェ）」が、日置市中央公民館および伊集院文化会館で開催されました。「思春期の心」について親子で学ぶワークショップやお仕事体験、各種測定コーナーなどがあり、子どもから大人まで多くの人でにぎわいました。薬剤師体験をした参加者は「ラムネを粉にする作業が楽しかった。薬剤師の仕事に少しでも興味が出た」とうれしそうに話しました。



12/7 つなぐ伝統のタスキ

第57回飯牟礼校区一周登山大会が行われ、子ども育成会5チームが茶畑の広がる自然豊かな9区間約10キロメートルでタスキをつなぎ、健脚を競いました。結果は以下のとおりです。

- Aパート（全区1人ずつ）優勝：やはりA
- Bパート（区間により複数出場）優勝：上中
- ゴール順 ①やはりA②上中③恋之原④やはりB⑤古城



11/30 大人も子どももモチひっぱれ！

伊集院地域古城自治会の伝統行事「モーモードん祭り」が開催されました。この行事は1年の豊作を感謝し、大山祇神社の田の神像前で行き合った参加者が、牛の舌に見立てたモチを啜えて引っ張り合う行事。飯牟礼小6年の菊永慧琉さんは「小学生最後の祭りで、皆で楽しくできたし、勝てたからともうれしい」と笑顔で話しました。



11/30 みんなで灯す地域のあかり

吹上地域伊作地区の「えびす通り」でイルミネーション点灯式が行われました。吹上高校電気科2・3年生の皆さんにより設置が進められていたこのイルミネーションは、最後の中原交差点の飾り付けをえびす通り会の皆さんが行い点灯式を迎えました。通り会会長の竜田屋さんは「皆さんののおかげで今年も完成しました！ありがとうございます！」と笑顔であいさつしました。



12/7 「走る」を楽しもう！

「みんなのYUMEタイムトライアル2025」が開催され、寒空の下、子どもから大人まで多くの方がさわやかな汗を流しました。楽しく走る喜びを通して健康づくりの推進を図るこのイベントは、今年で5回目。甘いものを食べて走る「甘さたまRUN」や自分の目標タイムを目指して走る「タイムトライアル」などが行われ、それぞれのペースで「走る」ことを楽しみました。



11/25 地域猫活動で住みよいまちづくりを

猫によるトラブルを減らし、みんなで協力して住みよい地域をつくる「地域猫活動」に関する講演会が、日置市中央公民館で開催されました。地域猫活動とは、地域住民の理解を得た上で、特定の飼い主がなく、地域に住み着いている猫に不妊手術を施し、その猫の命を全うするまで、その地域内で適切に管理していく活動です。伊集院地域で地域猫活動をしている大藤美幸さんは「まずは活動を知っていただき、携わる人や地域が増えていってくれたらうれしい」と話しました。



11/29 ひおき文芸賞表彰式開催！

日置市中央公民館で、日置市文化協会連絡協議会が主催する「ひおき文芸賞」の表彰式が行われ、俳句や短歌、随筆など各部門で総勢68名が表彰を受けました。中学生の部「俳句部門」で最優秀賞を受賞した、伊集院中1年の有馬安珠さんは「少ない文字数の中で表現するのは難しかったが、受賞できてとてもうれしい」と笑顔で話しました。



11/30 みんな元気に、はっけよい！

B&G東市来海洋センターの相撲場で、第54回彼岸相撲大会が開催されました。大正2年から続く歴史ある行事で、小学生など45人が本気でぶつかり合い、手に汗握る熱戦を展開しました。また、鹿児島実業と樟南高校相撲部の迫力ある取組も披露されました。東市来スポーツ協会相撲部長の濱田藤人さんは「子どもたちの真剣な姿がうれしい。伝統あるこの大会を今後も続けていきたい」と話しました。



11/9-16-23 たすきでつなぐ地域の絆

市内の各地域で駅伝大会が開催され、今年も手に汗握る熱い戦いが繰り広げられました。地域住民の方の応援を背にたすきをつないでいき、どのチームも最後まであきらめず走り抜きました。選手の皆さん、感動をありがとうございました！！

伊集院地域優勝：郡Aチーム 東市来地域優勝：湯田チーム
日吉地域優勝：川西Aチーム 吹上地域優勝：花田チーム



11/20 最高賞の「農林水産大臣賞」受賞！

令和7年度全国優良経営体表彰（付加価値創造部門）で、株式会社春日園川路製茶が最高賞である「農林水産大臣賞」を受賞し、市長を表敬訪問しました。評価されたポイントは、百貨店などでの直接販売の展開や、健康に配慮する顧客のニーズに応える経営など。川路到社長は「受賞を受けて驚いたが、これまでの取り組みが評価されてうれしい」と笑顔で話しました。



② 星空を楽しむ
私は高校卒業後に地元日置市を離れ、しばらく福岡・東京・広島で暮らしてきました。10年前、日置市にUターンしてきて最初に感動したのは、夜空の星の美しさでした。特に冬は空気が乾燥し、水蒸気が少ないため、星がクリアに見えます。周囲に明かりが無い場所であれば、うっすらと淡い光の帯（いわゆる「冬の天の川」）が見られることもありま



他にも冬の散歩や、冬の味覚など、冬の日置市の楽しみ方はたくさんあります。冬の日置市、皆さまもさまざまな角度からお楽しみください。

③ 伝統行事を楽しむ
年間を通してさまざまな伝統行事がある日置市ですが、冬の行事にも素敵なものがあります。特におススメしたいのが鬼火焚きです。1月上旬に各地で開催される鬼火焚きは、大きなやぐらと正月飾りを燃やすことで、悪霊や鬼を追いつくとされています。

す。この時期、夜の深い時間まで仕事をし、自宅に帰り着き、空を見上げたら思わず息をのんだ。ということがよくあります。日置の冬、ぜひ、星空もお楽しみください。



日置市長
永山 由高

#46 冬の日置市の楽しみ方

市長コラム

Column



あけましておめでとございませう。今年最初の市長コラムは、「私のおすすめする冬の日置市の楽しみ方」です。

① 温泉を楽しむ

日置市は湯之元温泉・吹上温泉という2つの温泉地を有する温泉のまちです。各地に多くの温泉があり、市民の皆さまも日常的に温泉を楽しんでおられます。私も市長就任前は、毎日のように温泉に通っていました。皆さまにも温泉のベストシーズン満喫いただけたら幸いです。（この時期の入浴には、ヒートショックのリスクがあります。ご自宅での入浴時も含め、くれぐれもお気をつけください）

我が校の スクールスプレnder

「スプレnder：splendor」とは「輝き」「豪華さ」という意味です。学校の輝きとなっている人やもの・ことを毎月紹介します。



はな だ
日置市立 花田小学校

創立
146年

児童数25人 教職員数10人
学級数4（その内特別支援学級1） 特認校制度利用の児童数0人

校訓 かしこく やさしく たくましく

キャッチコピー 藤の花咲く学び舎で 笑顔咲く

わたしたちの学校、花田小学校を紹介します！

本校は、今年で創立146年の伝統ある学校です。国道270号線沿いに位置し、「中島常楽院」、「正円の池」などの文化財や自然あふれる環境にあります。また、校章のデザインに取り入れられたシンボルの藤棚があり、毎年4月から5月に淡い紫色の花が咲き誇ります。全校で「花いっぱい」の学校を目指して緑化活動に取り組んでいます。



花田小の宝☆ 豊富な「体験活動」



▲学校近くの花田農園



▲野菜の植え付け

●野菜の栽培活動（食農）

5月には、保護者・地域・花田水土里クラブのかたがたと、キュウリ・トマト・トウモロコシ・スイカなど、たくさんの苗を植え、夏にはおいしい野菜をたくさん収穫しました。

●小野川の生き物・水質調査（環境）

7月の第2土曜日には、水土里クラブのかたがたと「小野川や田んぼの生き物・水質調査」を行い、今年はガムシや、クロヨシノボリなどの珍しい生き物も見つけることができました。

花田地区の環境について知ること、
「もっときれいにするためには…」と考える機会になりました。



▲田んぼや川の生き物について知る



●日新公いろは歌暗唱活動・カルタ取り大会（歴史・文化）

毎年12月に実施している校内カルタ取り大会に向けて、毎週月曜日と木曜日の朝は、「日新公いろは歌」活動を行っています。1学期は、総務委員会が中心となって暗唱活動を実施し、2学期からは、縦割り班ごとにカルタ取り活動に取り組んでいます。



▲朝の「日新公いろは歌」暗唱活動

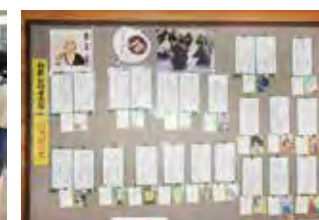

▲わたしのすきな「いろは歌」紹介

地域おこし協力隊 通信

サキガケ日置市(移)民 入木田 昂平さん(令和6年10月1日着任)

●つながりと発信で広がる日置市【1年間の振り返りと2026年の抱負】

着任から1年が経ち、地域のイベントに足を運びながら、日置市の魅力を改めて学び直す1年となりました。

活動2カ月目からは、毎月の交流イベント「ポカのぼ」をスタートしました。年齢や職業の異なる参加者が同じテーブルを囲み、自然と会話が生まれる場として、小学生から60代まで幅広いかたがたに参加いただきました。市外からの来訪者も増え、「日置市を知るきっかけ」として少しずつ定着したと感じています。

また、動画制作の経験を活かし、イベントや地域活動を記録する映像づくりにも取り組みました。地域の取り組みを「見える形」に残し、日置市の情報をより受け取りやすくする必要性を強く感じた1年でした。

●2026年は「交流」と「情報発信」をさらに強化していきます。

ポカのぼは日置市内各地での開催に挑戦し、より多くの方が日置市のさまざまな魅力に触れる循環をつくります。さらに、美山の薩摩焼やせつべとべなどをモチーフにした木製グッズの製作にも取り組み、遊びながら地域を知る「仕掛け」作りも進めていきます。2年目もコツコツと、確かな一歩を積み重ねていきます。「ちょっと気になる」と思われた方は、ぜひ気軽にお声かけください。ポカのぼにも、ぜひ一度参加いただけたらうれしいです。詳細は右の二次元コードからポカのぼ公式Instagramをチェック！



▲ポカのぼ参加者の皆さん



▲製作した木製グッズ

第3次日置市総合計画が日置市議会で議決されました

日置市では、令和8年度からの新しい総合計画（第3次日置市総合計画）の策定に取り組んできました。

令和6年度は、市民参画活動「ひおき未来探検隊（通称：まるひ）」の活動や、その活動を引き継いだ市職員による庁内ワーキンググループの活動を実施し、対話を重ねながら計画案を作成しました。

令和7年度は、総合計画の審議を行う日置市総合計画審議会やパブリックコメントによる市民の皆さまからのご意見を計画案に反映させながら策定を進めてきました。そして、令和7年12月の日置市議会で審議され、第3次日置市総合計画が議決されました。

これから第3次日置市総合計画で定めた将来像「2034年の日置のありたい姿」の実現に向けて、市役所と市民、事業者などの皆さまと一緒に取り組みを進めてまいります。

概要版を作成して配布します

第3次日置市総合計画を多くの市民の皆さまに知っていただくため、概要版を作成し3月の自治会文書で配布する予定です。お手元に届きましたら、ぜひご覧ください。

【お問い合わせ先】 本庁企画課政策推進係 TEL 099-248-9403

目指す未来は「わたしから、はじまる。仲間とつながる。思いが、魅力が、活力が、めぐり広がるまち。」



国際交流員
公式インスタ

朝鮮時代に入る

さいものでした。

しかし、虎と人間の共生は容易ではなく、中国では「朝鮮の人是一年の半分を虎被害による葬式に、残りの半分を虎狩りに費やす」という言葉が広がるほど、虎による被害は大変なものでした。

その名も「虎」です。朝鮮半島における虎に関する最初の記録は、朝鮮半島最初の国家である「古朝鮮」の建国神話に見られます。つまり、建国とともに韓国人のすぐそばでその存在感を示してきたのです。

連日、熊の出没ニュースが流れた2025年。韓国で熊の出没は非常に珍しいことですが、太古の昔、熊に匹敵する猛獣が朝鮮半島に生息していました。

と、虎の捕獲は国家主導で行われるようになり。1421年には、虎捕獲のための中央特殊部隊「捉虎甲士（チャコカプサ）」が編成されたという記録が残っています。そして植民地時代には、山地開発の妨げになるという理由で、朝鮮総督府による大規模な害獣駆除事業が実施されました。この時期に捕獲された虎は、記録に残るだけでも97頭に上ります。その結果、1924年1月24日、江原道で捕獲された全長242センチメートル、体重168キログラムの雌を最後に、韓国から虎の姿は消えてしまいました。



ことでしょうか。

虎が定着するのは難しいといわれています。

虎が定着するのは難しいといわれています。

虎が定着するのは難しいといわれています。

虎が定着するのは難しいといわれています。

虎が定着するのは難しいといわれています。

虎が定着するのは難しいといわれています。

虎が定着するのは難しいといわれています。

虎が定着するのは難しいといわれています。

虎が定着するのは難しいといわれています。

虎が定着するのは難しいといわれています。

虎が定着するのは難しいといわれています。

虎が定着するのは難しいといわれています。

虎が定着するのは難しいといわれています。

虎が定着するのは難しいといわれています。

虎が定着するのは難しいといわれています。

虎が定着するのは難しいといわれています。

虎が定着するのは難しいといわれています。

虎が定着するのは難しいといわれています。

虎が定着するのは難しいといわれています。

虎が定着するのは難しいといわれています。

虎が定着するのは難しいといわれています。

虎が定着するのは難しいといわれています。

虎が定着するのは難しいといわれています。

虎が定着するのは難しいといわれています。

虎が定着するのは難しいといわれています。

虎が定着するのは難しいといわれています。

虎が定着するのは難しいといわれています。

虎が定着するのは難しいといわれています。

虎が定着するのは難しいといわれています。

虎が定着するのは難しいといわれています。

虎が定着するのは難しいといわれています。

虎が定着するのは難しいといわれています。

虎が定着するのは難しいといわれています。

ひおき歴史街道



「かごしま無形民俗文化財（民俗芸能）伝承活動表彰」
日置市教育委員会社会教育課文化係

鹿児島県教育委員会では、県内の民俗芸能の伝承活動に取り組む児童生徒に対し、その伝承意欲を高め、後継者の育成を図るため、「かごしま無形民俗文化財（民俗芸能）伝承活動表彰」を実施しています。おおむね2年以上、国・県・市町村指定の無形民俗文化財の伝承活動に取り組む児童生徒を対象に奨励賞を授与しています。また、5年以上の伝承活動に取り組む児童生徒へは特別奨励賞が授けられます。今年度、日置市からは、県・市指定無形民俗文化財の保存会5団体から26名の小中高生が表彰され、内1名が特別奨励賞を受賞しました。

また、今年度、受賞者のあった大田太鼓踊保存会は、令和7年11月23日に長崎県大村市で開催された第67回九州地区民俗芸能大会に鹿児島県代表として出場しています。

少子高齢化の中で、民俗芸能の伝承活動は依然難しい状況にあります。が、地域の将来を担う子どもたちが各保存会で活躍し、その継承に努力しています。貴重な民俗芸能を後世に伝承するため、本市もその活動を支援していきます。

【受賞団体】

- 鹿児島県指定無形民俗文化財「大田太鼓踊」
大田太鼓踊保存会《奨励賞7名》
- 日置市指定無形民俗文化財「お田植え踊」
日新子ども会育成会（日新鎌踊）《奨励賞3名》
- 日置市指定無形民俗文化財「お田植え踊」
扇尾田植え踊保存会《奨励賞1名》
- 日置市指定無形民俗文化財「お田植え踊」
八幡虚無僧踊保存会《奨励賞14名》
- 日置市指定無形民俗文化財「お田植え踊」
山田自治会田植え踊保存会（山田鎌踊保存会）《特別奨励賞1名》

鹿児島県指定無形民俗文化財
「大田太鼓踊」
令和7年11月23日
シーハットおおむら（長崎県大村市）



鹿児島県指定無形民俗文化財
「大田太鼓踊」

令和7年11月23日
シーハットおおむら（長崎県大村市）

HIOKI 100ch



まちのコイン

。とっばはNEWS。

フラッグとっばブース

フラッグとっばブース

11月にフラッグとっばブースが本拠地のフラッグアリーナ日置（伊集院総合体育館）で開催され「とっば」もブースを出店させていただきました。

今回は特別に、300とっばと交換で武将隊マスク、マスクケースを配布しました。マスクケースは、ちょうど試合のチケットが入るサイズで、交換されたフェザー（※フラッグファンの愛称）の皆さまに「チケットの保管にちょうどよい」と重宝いただきました。フラッグアリーナ日置で行われた4戦はすべて勝利し、会場が一体となって熱くなる4日間でした。



ダウンロードはこちら

まちのコイン

AppStoreから



Google Playから



貯まったとっばを
特製バッグと交換しよう♪



▲特製バッグ

観光案内所、
日日novaで
Get!

イベントなどで
Get!

高齢者クラブに参加しませんか？

日置市高齢者クラブは、健康づくり・友愛・奉仕活動をはじめとして、それぞれの地域で高齢者自身による共生・協働活動を行っています。活動の中には、研修旅行、趣味やスポーツなどの活動もありますので、ぜひ一緒に参加されませんか。

今回は、伊集院地域の恋之原高齢者クラブを紹介します。このクラブのある恋之原自治会は人口176人で、うち高齢者クラブ会員が56人。約3人に1人が高齢者という現状です。活動はいきいきサロンや筋ちゃん広場、グラウンドゴルフ、研修旅行など、みんなが和気あいあいと活動しており、昨年は全国老人クラブ連合会の優良団体表彰をいただきました。

特筆した活動として、「ソバ作り」があります。子どもたちと一緒に種子まきから刈取り・脱穀、そしてソバ打ち会まで一連の作業を昔ながらの手作業で行っており、もう10年以上も続けています。ソバ打ち会は、みんなが楽しみにしている行事のひとつです。

これからも「明るく楽しく元気よく」をモットーに楽しいクラブ作りを進めていきます。



▲ソバ打ち会の様子

【お問い合わせ先】本庁福祉課長寿福祉係 ☎099-273-2111



令和
7年度

日置市・いちき串木野市 合同中学校英語弁論大会



日置市は、毎年、いちき串木野市と合同で中学校英語弁論大会を行っています。この大会は、中学生の英語のコミュニケーション能力や表現力の向上を目的としており、今年は10月31日（金）に、いちきアクアホール（いちき串木野市）で開催されました。大会では26人がトピックトークの部と弁論の部に分け、日置市からはトピックトークの部に1年生1人、2年生5人、3年生1人が、弁論の部に2年生1人、3年生6人の計14人が出場しました。

トピックトークの部は、生徒たちが「My Dream」というタイトルで1分間、それぞれの夢について身振り手振りを交えながらスピーチをしました。スピーチのあとは、ALTからの質問に即興で答えるやりとりがあり、アクセントやイントネーションなどの英語力、ジェスチャーやアイコンタクトなどの表現力で審査がなされました。また、弁論の部は、各自が伝えたいテーマを自分自身の経験に基づいて設定し、3分間で伝えました。審査は、内容に説得力があるか、オリジナリティがあるかなどの観点でも行われました。審査の結果、日置市からは弁論の部で「Don't be afraid to embrace challenge（挑戦を恐れずに）」というタイトルのスピーチを行った吹上中学校3年の吉峯雫さんが優良賞を受賞しました。



▲吹上中3年
吉峯 雫さん

緊張したけど、いい経験になりました。他の参加者のスピーチを聞くのも楽しくて、勉強になりました。

緊張したけど、いい経験になりました。他の参加者のスピーチを聞くのも楽しくて、勉強になりました。



皆さんとともに、安全・安心をつなぐ日置の水

○冬場の水道管の凍結や破損について

寒さが厳しくなり、気温が下がると水道管が凍結して水が出なくなる恐れがあります。さらに、凍結により破損事故が起こり、修理に高い費用がかかってしまいます。凍結防止策として、市販の保温材や布などを巻き付けるなど、いざという時に備え、早めの予防策を取りましょう。

また、空き家など水道管を長時間使用しない場合は、止水栓を閉めておくことも予防策となります。**なお、道路上などで漏水を発見した場合で、時間外・土日祝日は本庁各支所の代表電話にお電話ください。漏水当番が対応いたします。**

○水道メーター検針にご協力ください

水道事業のコスト削減を図るため、2カ月に1回の隔月で検針をしています。次のことにご協力をお願いします。

- ①メーターボックスの上には物を置いたり、車を駐車したりしないでください。
- ②メーターボックス周辺の除草やせん定をしてください。
- ③メーターボックスの近くに犬をつながないでください。
- ④家の増改築などをする場合、メーターボックスが床下や屋内にならないよう検針しやすい場所に移動してください。（給水装置工事申請が必要です。）

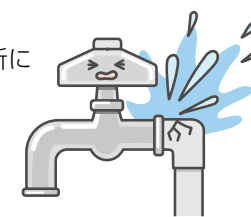

○水道の使用開始・中止などの届出について

次のような場合には、水道のある各地域の水道管理係などへ必ず届出が必要です。

新たに水道を使用する場合

- 引っ越してきたとき
- 家を新築したとき

水道の使用をやめる場合

- 転居するとき
- 長期間留守にし、水道を一時使用しないとき

その他の変更があった場合

- 使用者の名義を変更したいとき
- 納付書の送付先を変えたいとき

【お問い合わせ先】

本庁上下水道課収納係 TEL:272-2336（代表：273-2111） 東市来分室水道管理係 TEL:274-2114（代表：274-2111）
日吉分室水道管理係 TEL:292-2114（代表：292-2111） 吹上分室水道管理係 TEL:296-2114（代表：296-2111）

ひおき共創コンソーシアム通信 vol.1

～「ここでなら、働き続けたい」と思える働き方先進地を目指して～

12月5日（金）、「ひおき共創コンソーシアム設立総会」を開催し、市内企業20社31人が参加しました。今後の予定として、従業員を対象とした「働きやすさアンケート」の実施や、魅力的な職場ビジョンを盛り込んだ「未来の求人票」を作ることが事務局から発表されました。今後は、若者や女性との対話、企業間交流などをとおし、「「ここでなら、働き続けたい。」と思える働き方先進地」をめざして、市内企業が魅力ある職場づくりを目指していきます。

日置市役所も市内の一企業として本気の職場改革を進めていきます。

PICK UP

THE CARE

日置市では、働きやすい職場環境を整備するため、従業員やその家族が、24時間いつでも悩みを相談できるサービス「THE CARE」の導入を進めています。この取り組みは、助産師などの資格を持った専門家が、LINEのような専用のアプリを活用して、伴走支援するものです。

本コンソーシアム参画企業のうち、希望する企業の従業員を対象に順次導入予定です。

「THE CARE」紹介動画→
企画会社：
株式会社With Midwife



「ひおき共創コンソーシアム」とは

若い人や女性が都会へ出てしまい、人手不足などで困っている市内企業が集まり、「ここでなら、働き続けたい」と思えるような職場づくりを一緒に学び合います。

●コンソーシアム：「共同体」のことです。
市内企業様の加入を随時受け付けています。
※概要ホームページは右の二次元コードからご覧ください。



＜ひおき共創コンソーシアム設立総会の様子＞

【問い合わせ先】

本庁企画課ひおき共創コンソーシアム事務局 TEL 099-248-9403

地域を支える介護のチカラ！

介護の仕事には魅力がいっぱい

進展する少子高齢化社会において、介護の重要性はますます高まっています。いわゆる団塊ジュニア世代が65歳を迎える2040年（令和22年）には、日置市の高齢化率は41.6%まで上昇すると推計されており、介護ニーズの急増が予想されています。「笑顔とやさしさ、ぬくもりに満ちたまちづくり」を推進する上で、介護の仕事は今後ますます重要な役割を担うことになります。現在、日置市には訪問介護、通所介護、各種入所施設など85の介護事業所が存在し、各種介護サービスを提供しています。

一方、介護サービスの現場で働く介護従事者の高齢化や人手不足が社会問題となっており、さらなる深刻化が懸念されています。

介護の仕事は、そのサービスにより高齢者を支え、地域を支え、人々の笑顔を育みます。今回、訪問介護事業所の職員さんにお話を伺い、介護職の温かい魅力を感じることができましたのでご紹介します！

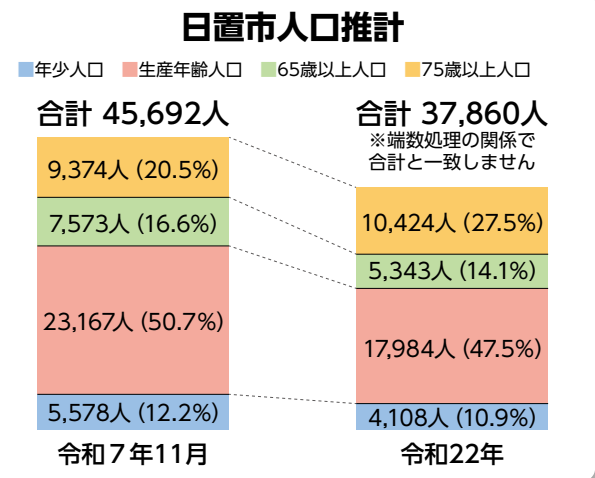

出典：日置市ホームページ年齢統計表（グラフ左）、第3期日置市人口ビジョン（グラフ右）

訪問介護サービスは、高齢者が住み慣れた自宅で自立した日常生活を送れるように、ホームヘルパー（訪問介護員）が自宅を訪問して、食事・排泄・入浴などの介助（身体介護）や、掃除・洗濯・買い物・調理などの生活の支援（生活援助）を行う介護保険のサービスです。

教えて！介護の仕事

喜楽奈村訪問介護事業所 サービス提供責任者 川畑照代さんにインタビューしました！



訪問介護の仕事をしたかったきっかけは？

子育てや親の介護をしながらできる仕事をしようと、34歳の時に訪問介護員の養成講座を受け、資格をとりました。

翌年、今の職場に入職。子育て中でもあったので、当初は1日1～2時間程度から仕事を始めました。

仕事をする時に気を付けていることはありますか？

利用者の思いに寄り添うこと、怪我や転倒などされないように介護すること。利用者宅の物は全て貴重な物で、大切な思い出の品である為、扱いに気を付けるなど、いろいろ配慮することが多いです。出来ることはしていただきながら、自宅での生活を安心して続けられるよう、サポートしています。

今は、責任者として、他の職員が動きやすいように手順書を作ったり、業務の調整などもしています。私自身、先輩たちに助けられてきた経験があるので、チームワークと、職員同士のサポートをととても大切にしています。

実際に働いてみて、介護の仕事はとうですか？

自分の希望する休みや都合を考慮してもらえるため、とても働きやすい職場です。

買い物や調理、掃除などの生活援助業務において、優先順位を決めて効率よく動くことが求められたり、また、入浴支援などの身体介護もあり、大変な面もあります。それでも、利用者さんから「ありがとう」「気持ちよかった」の声がとてもうれしく、自分も「やってよかった」と思えます。

これからやりたいことや希望などありますか？

喜楽奈村訪問介護事業所の利用をご希望される全てのお宅に訪問させていただきたいのですが、訪問介護員が不足しており、やむを得ずお断りする場合もあります。一緒に働く仲間が増えることを心から願っています。やりがいのある仕事で、子育て中でも希望の時間帯で働くことができます。時給も魅力のひとつです。



ひおきよかところ★つながるまち



生活支援コーディネーターが地域のつながりをご紹介します♪

みなさんは普段、どのような人や場とつながっていますか？人とのつながりや関係性を保つことは、安心して生活することにつながります。また、在宅での生活が難しくなり施設に入所しても、地域との関わりは大切です。今回は地域の集いの場、施設に入所しても地域と関わる機会を作られている取り組みを紹介します。

日置麓サロン（日吉地域）

日置麓自治会で月1回サロンを実施しており、いつも50人以上が参加しています！

7月は57人の参加があり、誕生会と七夕飾り作りを実施。日置麓自治会では毎年誕生者への贈り物を「鉢植え」にされています。みなさんから「毎年植木鉢をもらえることを目標に頑張っています」との言葉が聞かれました。



もともと地域の方とのつながりが深かった森園さん。「私は声をかけるだけ。サロンはみんなの協力ですべてできるんです」

ご夫婦で地域との関わりが深かった女性。ご主人が亡くなり、一人暮らしになっても「みんなに声をかけてもらってうれしい。一人暮らしだけど、この地域は安心して暮らせるステキな地域です」と地域自慢も聞かれました。



皆さんが地域と関わることの大切さを感じているからこそ、活動を継続していることが素晴らしいですね！

伊集院中学校吹奏楽部施設慰問

顧問の先生より、子どもたちの成長のために施設慰問させてほしいとの希望があり、ボランティア受入施設へご相談したところ、施設側も快諾。7施設での施設慰問が実現しました！



「口ずさんでくださる方もいてうれしかった」「音楽の力は人を動かす力があるんだと改めて思った」【中学生より】

特別養護老人ホーム青松苑の「家族会」で演奏♪



「孫世代の子たちの演奏が聞けてうれしかった」【入居者さんより】

「中学校とつないでいただいてすてきな家族会になりました」【施設職員さんより】

入所しても地域とつながる機会ができ、皆さん喜んでいました！子どもたちには、介護や福祉の仕事、高齢者と接する活動に興味を持ってもらえたらうれしいです。



生活支援コーディネーター

生活支援コーディネーターは人やものをつなぐ役割があります。皆さんの「こんなことができればいいな」という思いをこれからもつないでいきます！

＊お問い合わせ先＊

日置市地域包括支援センター
☎099-248-9423
日置市社会福祉協議会（本所）
☎099-246-8561

東市来地域担当委員

氏 名	担 当 地 域	氏 名	担 当 地 域
高 見 聖 二	桑木野・郷戸・尾木場	藤 田 伸 一	駅前
米 澤 ひろみ	野下・高塚東・高塚西	境 田 恵	元湯
山之口 はつよ	銚之原・立和名	川 原 有美子	元湯
米 澤 和 正	荻	原 田 いつ子	中央
北 山 幸 廣	北山・上床	伊 村 正 昭	中央
徳 留 頼 子	田代	堂 蘭 辰 男	田之湯
梅 木 照 子	梅木・中野・元養母	岡 村 盛 幸	田之湯
本 石 時 美	下養母	住 吉 節 子	堀内
荻 朝 子	麓上・古市	瀬 川 かつ子	堀内
有 川 節 夫	麓下	村 山 礪 江	上・元・中伊作田
宮 前 房 江	杉之迫	下 池 喜代子	柿之迫
谷 口 ひろ子	城之町上・城之町・坂之上下	福 山 誠	江口・鉦口
銚 谷 ふくえ	皆田東・太平	中 間 貞 子	川北・平迫比良・赤崎
下 茂 久 子	皆田西・丸牧	山 口 有 二	永山・神之川・南神之川
大久保 義 孝	上野東・上野西	石 川 みどり	美山上・牧之角
森 田 秀 一	向湯田	濱 田 美智代	美山下・宮田
原 田 美 夏	駅前	峯 崎 直 美	主任児童委員
		留 盛 美和子	主任児童委員

伊集院地域担当委員

氏 名	担 当 地 域	氏 名	担 当 地 域
川 崎 ゆかり	池田・末永・窪田	畠 中 成 子	古城・恋之原
吉 田 伊都子	下方限・四郎園	柿 内 敦 郎	下土橋
四 元 明 代	麓東	尾 堂 浩 子	上土橋
緒 方 節 子	天神馬場・上之馬場・元町	永 野 博 志	中川
上 村 留美子	天神馬場・上之馬場・元町	※	竹之山
吉 富 奈保美	中央通・向江町	吉 村 一 子	麦生田（下・中）
児 島 睦 子	駅前・銀天通	野 崎 てい子	麦生田（西・東）
山 内 ひとみ	荒瀬・城山・小城	田 崎 裕 和	上神殿・中神殿
内 田 智 美	瀬戸内	下御領 伸 一	下神殿 （全）
東 くみ子	徳重東	中 園 優 子	桑畑
川 畑 義 成	猪鹿倉 （朝日ヶ丘線より北側）	地頭江 絹 子	野田
是 枝 直 之	猪鹿倉 （朝日ヶ丘線より南側）	中 峯 津代子	つつじヶ丘 1 区
春 田 小百合	朝日ヶ丘	川 畑 さつき	つつじヶ丘 2 区・3 区
有 村 芳 文	清藤	廣 川 まり子	妙円寺 1 区
佐々木 郁 代	郡内・宮脇・郡上	福 田 美代子	妙円寺 2 区
奥 憲 三	中福良	木 原 早 苗	妙円寺 3 区
三 浦 江利子	立野	牛 鼻 みどり	妙円寺 5 区
倉 崎 浩 二	平古	今別府 秀 美	妙円寺 6 区
中 村 直 文	郡下	大夫堀 泰 規	妙円寺 7 区
古 野 壽美子	大田上・大田中	坂 下 ちえみ	妙円寺 8 区
伊集院 真理子	大田下・久木野々	牧 枝 路 代	妙円寺 9 区
平 賀 ヒトミ	寺脇	橋之口 直 子	主任児童委員
益 満 絹 子	腰・善福・飯牟礼下	福 留 千代美	主任児童委員
徳 永 勝 己	飯牟礼上・中	中 山 秀 徳	主任児童委員

※竹之山地域の民生委員・児童委員については、現在未定です。



民生委員・児童委員、主任児童委員の一斉改選！



令和7年12月1日付けで厚生労働大臣から委嘱を受けた新しい民生委員・児童委員、主任児童委員140人を紹介します。

民生委員・児童委員は、社会福祉に関する地域の身近な相談相手として、相談内容に応じて専門機関につなぐ役割を持って活動します。また、地域子どもたちを見守り、児童・妊娠婦の福祉に関する相談・支援も行い、児童福祉を専門的に担当する主任児童委員が8人指名されています。それぞれ任期は、3年と定められており、令和10年11月30日までです。

民生委員・児童委員と主任児童委員は、守秘義務が課せられており、全国統一のバッジと「民生委員・児童委員証」を携帯しています。

福祉に関する疑問や悩みなどをお持ちの方は、お住まいの地域を担当している委員までお気軽にご相談ください。

日吉地域担当委員

氏 名	担 当 地 域	氏 名	担 当 地 域
赤 崎 千里子	二渦	笠 野 美 好	草見・笠ヶ野
大 西 美 保	山田	西 保 廣	毘沙門・遠矢ヶ原・草原東
荻 田 愛 子	今別府・日新・並松・北原	草 原 幸	草原西・川口・住吉
内匠屋 律 子	下原・古の山・浜の丸	井 上 敏	天司・吉野
銚 立 和 哉	出来場・西	井 上 よし子	西山・原口・白井月・鬼丸
中 原 直 美	城の下・中原・寺下・榎園・榎園団地・ウッドタウン	鳩 野 好 弘	吉利麓・新町・向江
黒 木 重 伸	櫛木・植木・日置麓・日置団地	税 所 卓 也	尾之上・志賀・内門・熊須
満 尾 まち子	帆の北・帆の西・帆の南・帆の東	熊 須 誠	池上・道上・小園
坂 口 みち子	柿の谷・狩谷・旭東・旭西	冷 水 真智代	片町・前屋敷・冷水・松山
下 野 ゆう子	新橋・松ヶ尾・久保園・宮下・八幡	野 口 孝 子	田平・小吹・岩井田・諸正・樗木
下 野 れい子	古里東・古里・中牟礼・中牟礼西・上の馬場	平 地 真由美	主任児童委員
伊 内 敏 男	堀込・諏訪・鶴狩	成 田 邦 子	主任児童委員

吹上地域担当委員

氏 名	担 当 地 域	氏 名	担 当 地 域
西 郷 春 美	西本町	小山田 明 人	平鹿倉（平鹿倉・竜之瀬・観音河内）
内 村 則 子	東本町・窪田	榊 恵美子	笠口・瀬谷・助代
永 田 裕 美	坂元・多宝寺・ふもと	山之内 修	上和田・中和田
春 成 勝 美	小牧	松 下 光 一	下和田・笠岡
徳 重 順 子	湯之元	内 村 淳 一	入来・西原
松 下 光 二	南湯之元	久 保 眞 弓	入来浜
福 山 真知子	緑ヶ丘・宮坂・上中之里	福 添 富美子	今田
山 崎 瑞 代	下中之里	田之頭 真紀子	小永吉・草田原
迫 るり子	東宮内・中津	山之内 孝 一	下草田
平 峯 之 廣	西宮内・南宮内	和 田 恵 子	浜田
亀 甲 美智代	亀原・花熟里	和 田 洋 子	川中
家 村 公 武	小野浜・小野馬場・小野	古 川 博 海	新川原
能 勢 秀 代	下田尻・中田尻	坊 野 恵 子	永吉中央
寺 原 道 夫	上田尻・芋野・野首	安 藤 よし子	印口・永吉東
山 崎 優	下与倉	緒 方 たつみ	坊野
池 田 安 子	藤元	下 野 小百合	主任児童委員
黒 葛 孝 一	赤仁田・上与倉・田之尻		
田 中 真由美	平鹿倉（今木場・日添）		



日置市下水道事業会計の 決算概要をお知らせします

公共下水道事業会計は、「収益的収支」と「資本的収支」の枠組みがあります。収益的収支は、汚水进行处理のための営業部門、資本的収支は施設を整備するための建設部門です。

収益的収支

収益は下水道料金、補助金などで8億445万円、費用は汚水をきれいにする費用や減価償却、施設整備のために借りた資金の利息などで5億5,729万円で、純利益は2億4,715万円となり、資本的支出の不足額を補う財源に充てました。

[単位：千円 消費税抜]

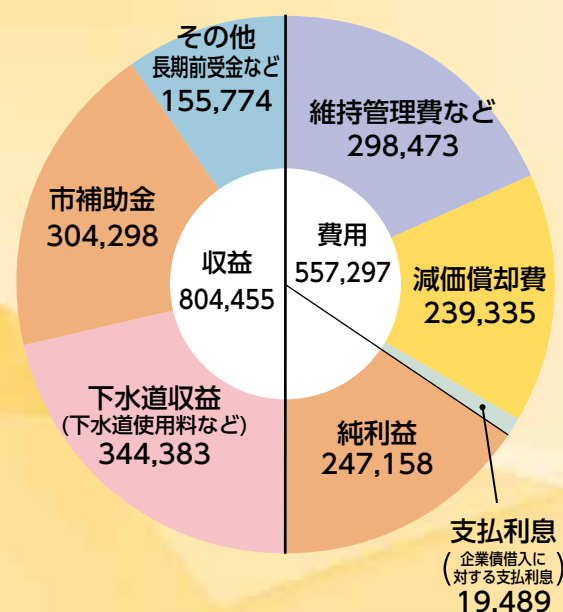

資本的収支

収入は、施設整備のために借りる資金、補助金などで2億2,842万円、支出は汚水処理場や污水管などの下水道施設を整備・更新するための経費（建設改良費）2億3,360万円、施設整備のために借りた資金の返却（利息を除く）で2億998万円です。

[単位：千円 消費税込]

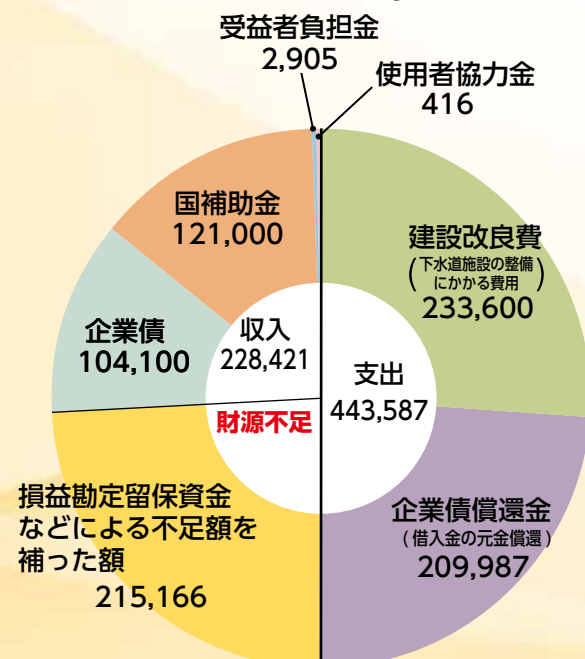

※公営企業会計においては、資本的収支の収入が支出に対して不足するため、収益的収支から損益勘定留保資金で不足額を補うことが一般的です。

企業債残高 1,627,836千円

処理状況

- ◆処理区域内人口 19,339人 (令和5年度比 14人減)
- ◆年間有収水量 2,112,821m³

お問い合わせ先

上下水道課総務経理係 TEL 099-248-9445

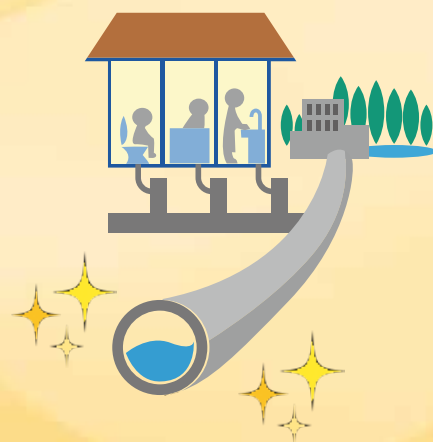

日置市水道事業会計の 決算概要をお知らせします

水道事業会計は、「収益的収支」と「資本的収支」の枠組みがあります。収益的収支は、水道水をお届けするための営業部門、資本的収支は施設を整備するための建設部門です。

収益的収支

総収益は水道料金、給水負担金等9億8,377万円、総費用は企業職員の人件費、施設の維持管理費等8億8,334万円で、純利益は1億42万円となり、不足額を補う財源に充てました。

[単位：千円 消費税抜]

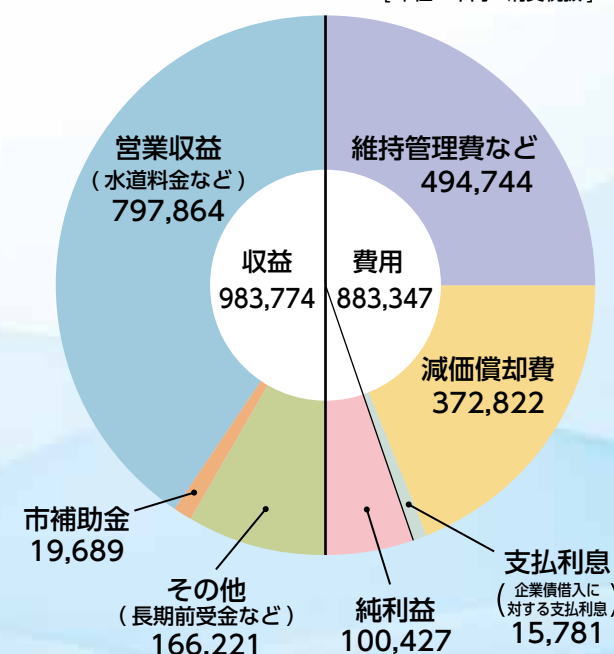

企業債残高 932,618千円

給水状況

- ◆給水人口 43,935人 (令和5年度比 596人減)
- ◆給水箇所数 (住居、事務所など) 23,154カ所 [令和5年度比 14カ所減]
- ◆年間配水量 6,371,884m³
- ◆年間有収水量 (料金収入となった水量) 4,782,379m³ [有収率 75.0%]

お問い合わせ先

上下水道課総務経理係 TEL 099-248-9445

資本的収支

収入は市からの負担金など1億5,920万円、支出は水道管などの水道施設を整備・更新するための経費（建設改良費）7億4,276万円、企業債償還金（借入金の元金償還）1億254万円、計8億4,530万円となりました。

財源不足となった6億8,610万円は、損益勘定留保資金（将来に向けての貯え）などで不足額を補いました。

[単位：千円 消費税込]

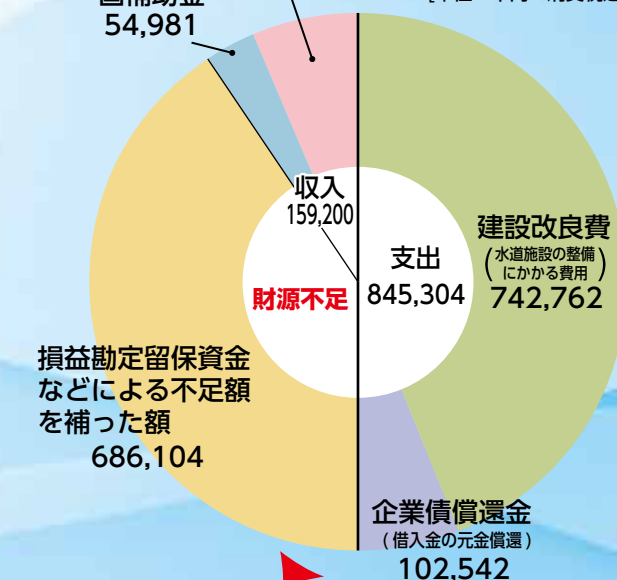

人口減少による収入減、
設備・管路の老朽化、
財源の確保が課題です！





医療費適正化プロジェクト

イチ マル マル

Hioki100 情報

～人生100年時代のために100のアクションを起こそう～

アクション

こどもを弱視から守るために3歳児健診を受けましょう。

およそ、**50人に1人**のこどもに**弱視**が見つかります。

※弱視とは、視力の成長が停止しているために、メガネやコンタクトレンズを使っても視力が悪い状態をさします。

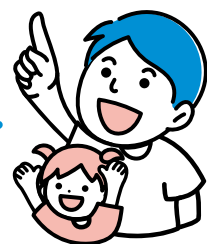
あそこに鳥さん、いるね。
見える？

見えるよ！



はっきり見えてる？



こどもの弱視は見逃されがち…。その理由は…

- ⑥⑥ こどもが見えにくさを自覚していない
- ⑥⑥ 幼児は視力で0.2～0.3程度あれば不自由なく行動できるので、親は気づかない
- ⑥⑥ 片眼の視力が良好であれば生活に支障がない

出生時からぼやけて
見えている

見え方に違和感がない

不自由がないと感じて
しまう弱視の治療には**タイムリミット**があります

【視力発達の目安】

視力 0.02



生まれた直後

視力 0.5

3歳までに視力
は急速に発達し
ます。

3歳

視力 1.0

6～8歳以降は、
視力が発達しに
くくなります。

6歳

視力発達が途中で停滞し
ていても、3～4歳なら
再スタートできます。

弱視は小学校入学までに治療を完了へ

3歳児健診を受けましょう

「3歳児健診」では、生後初めて視力を測る機会になります。弱視の早期発見にとっても重要です。うちの子は大丈夫と思って、ぜひ健診を受けましょう。

弱視発見には**視力検査**と**屈折検査**を両方することが大切です。

片目をかくすと嫌がる、目の位置がおかしい、まぶしがするなど気になることがある場合は、3歳児健診を待たず、早めに眼科を受診しましょう。



屈折検査の様子

参考：公益社団法人日本眼科医会「STOP！弱視見逃し～3歳児眼科健診における屈折検査の導入と精度管理に向けて～」

【お問い合わせ先】本庁健康保険課健やか母子係 ☎099-248-9421

日置市環境だより

～環境負荷の少ない暮らしを実践し、
循環型社会を構築する～SUSTAINABLE
DEVELOPMENT
GOALS

持続可能な世界を実現するための17の目標

野焼きは法律で禁止されています！

近頃、野焼きに関する苦情が増えています。野焼きは煙や臭いが周辺住民の迷惑（洗濯物、窓を開けられないなど）になるだけではなく、ダイオキシン類などの有害物質が発生し健康に影響を与えることがあるため、**法律で禁止されています。**ただし、農業を営むためにやむを得ない野焼きなどについては、例外として認められていますが、**周辺住民に影響がない、迷惑にならないことが前提です。**

～野焼きの例外～

- ① 河川や海岸の管理者が行う、管理上必要な草木や漂着物の焼却
- ② 災害時における木くずの焼却、火災予防訓練
- ③ 「鬼火たき」などの地域の行事における焼却
- ④ 焼き畑、麦わら、稲わら、雑草などの焼却（※付近に住宅がある場合は除く）

などが挙げられます。
この野焼きの例外であっても、むやみに焼却して良いわけではなく、ビニール類、タイヤ、プラスチック類はいかなる場合においても焼却禁止です。また周辺住宅への煙の影響など生活環境に配慮して行う必要があります。
苦情などが出た場合は、すぐに中止してください。

山火事の起きやすい時期はいつ？

山火事の発生には季節的な特徴があります。

山火事の約7割が冬から春（1月～5月）にかけて集中して発生しています。

これは、冬は森林内に落ち葉が積もって燃えやすい状態になっていることや、風が強いこと、特に太平洋側は乾燥した状態になるといった自然条件が重なること、また、春先は、行楽や山菜採りのために山に入る人が増加するほか、農作業に由来する枯草焼きなどが山林に飛び火することも原因となっています。

月別発生件数（令和元年～令和5年の全国平均）

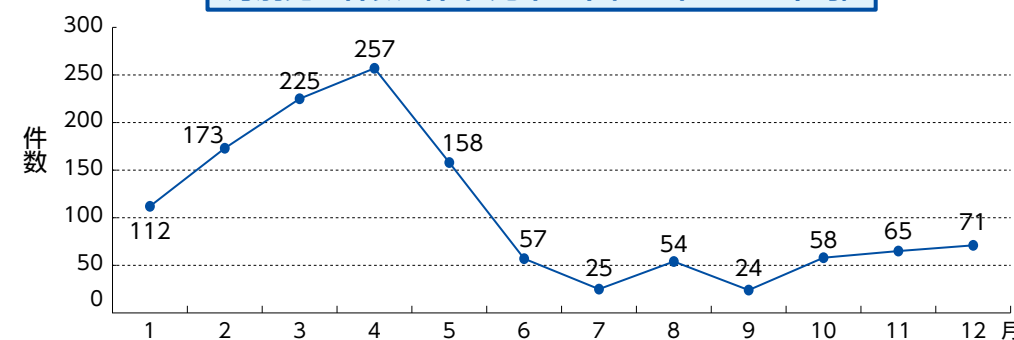

野焼きが原因の火災による被害

【今年の事例】

- ・埼玉県春日部市 畑で枯草を焼いていたところ火が拡大。1人が死亡。
- ・山梨県甲府市 近接の小屋やビニールハウス計3棟に飛び火。1人が火傷により負傷。
- ・沖縄県与那国町 家畜小屋1棟が全焼。家畜2頭が焼死。



【お問い合わせ先】本庁市民生活課生活環境係 ☎099-248-9448

誘致企業の求人募集中！

会社名 シチズン時計マニュファクチャリング株式会社
勤務地 鹿児島工場（東市来町湯田5839番地）
募集人員 若干名 **採用形態** 準社員（夜勤）
業務内容 腕時計部品の製造業務（各種生産設備の補助業務）
勤務時間 ①午後5時から午前2時まで（実働8時間）
②午前0時から午前9時まで（実働8時間）※①、②の
交替勤務
休日 工場カレンダーまたは個人シフトによる
126日
給与 月平均201,808円から218,305円（夜勤/
深夜手当含む）※その他、通勤手当を距離比例でガソ
リン代相当を支給
賞与 年2回（7月、12月）※前年実績賞与月
数計：3.85カ月
保険など 健康保険・厚生年金・雇用保険・労災保険
提出書類 履歴書（写真貼付）
選考方法 書類審査、筆記試験、面接
その他 内職者も同時に募集しています。詳細につき
ましては、お問い合わせください
【提出先・お問い合わせ先】
〒899-2201 日置市東市来町湯田5839
シチズン時計マニュファクチャリング株式会社
鹿児島工場 鹿児島総務課 ☎099-274-0676

「高齢者等実態調査」にご協力ください

市では、高齢者の皆さまが安心して暮らせるまちづ
くりを目指し、生活状況やご意見を把握するため「高
齢者等実態調査」を実施します。今後の高齢者福祉施
策と介護保険事業の適切な運営のために重要な調査と
なります。調査の主旨をご理解いただき、ご協力をお
願いします。ご回答いただいた個人情報は統計的に処
理され、個人が特定されることはありません。
対象者 市内にお住いの無作為抽出された40歳以上
の方
方法 対象となった方へ調査票を郵送しますので、
ご記入の上ご返送ください。（一部の方については、
民生委員などが配付し回収します。）
期間 1月上旬～2月上旬
【お問い合わせ先】
本庁介護保険課給付係 ☎099-272-0505

令和7年度地域の資源循環促進支援事業
「忘れられた香り、甦る薩摩の記憶」シンポジウム開催！

薩摩焼の里として知られている美山地区には、薩摩焼と同じ歴
史を歩んできたもう一つの伝統資源があります。それが「樟脳（カ
ンフル）」です。「東洋の白銀」とも呼ばれた天然樟脳は、現在、国
内でも数力所しか製造が確認されておらず、風前の灯火となってい
ます。今回、薩摩樟脳の復活に合わせ、樟脳の歴史、未利用材フ
スノキの活用、そしてアロマとしても注目される天然樟脳の香りと
効果について、より多くの皆さまに知っていただきたいという思い
から、シンポジウムを開催します。皆さんぜひ、ご参加ください。
開催日時 1月18日(日)
午後1時30分～午後4時（午後1時開場）
場 所 鹿児島県歴史・美術センター黎明館 講堂
参加費 無料
申込方法 Webフォームまたはお問
い合わせ先に連絡してください。
パネリスト ▲申し込みフォーム
◆十五代沈壽官/薩摩焼き窯元◆深港恭子/鹿児島県歴
史・美術センター黎明館主任学芸専門員◆柏谷英樹/
鹿児島大学大学院医歯学総合研究科博士
【お問い合わせ先】
東洋の白銀プロジェクト（有限会社壽官陶苑）
☎099-274-2358 Mail：satsuma-s@circus.ocn.ne.jp

調理補助員（会計年度任用職員）の
募集について

伊集院学校給食センター調理補助員を次のとおり募集します。
①調理補助員
募集人員 若干名 **勤務日数** 16日以内/月
報酬額 1,059円～/1時間
勤務時間 午前8時30分から午後4時まで（シフト制、半日
勤務あり）※学校の春・夏・冬休み期間中の勤務はありません。
加入保険 社会保険、雇用保険、労災保険
②調理補助員
募集人員 若干名 **勤務日数** 12日以内/月
報酬額 1,059円～/1時間
勤務時間 午前8時30分から午後4時まで（シフト
制、半日勤務あり）※学校の春・夏・冬休み期間中の
勤務はありません。 **加入保険** 労災保険
雇用期間 2月1日～3月末（年度更新あり）
勤務場所 伊集院学校給食センター
通勤手当、期末・勤勉手当 一定の要件を満たす場合に支給
選考方法 書類審査、面接
提出書類 会計年度任用職員登録申込書※市ホーム
ページからダウンロードできます。
申込締切 1月26日(月)必着
【提出先・お問い合わせ先】
伊集院学校給食センター ☎099-273-0316

令和7年度日置市いのち支える
自殺対策推進協議会を開催します

日時 1月29日(木)午後2時～午後3時30分
場所 日置市中央公民館3階研修2・3
内容 (1)日置市の自殺に関する現状および取組状況
について (2)過剰内服に関する講話・協議
公開・非公開の別 公開（傍聴者定員15人）
その他 会議開催時刻の30分前から傍聴手続をします。傍聴
の際は、会場入口に掲示してある傍聴要領を順守してください。
【お問い合わせ先】
本庁健康保険課健康づくり係 ☎099-248-9421

令和7年度第4回ひおきマルシェの
出店事業者の募集について

市内の飲食、農産物、特産品などの事業者による「食」
を通じて、広く市内外にPRするイベント「ひおきマル
シェ」を開催します。つきましては、次の内容により出店
事業者を募集しますので、出店を希望する場合は、市ホー
ムページを確認の上、必要書類を提出してください。
日時 3月29日(日) 午前10時から午後4時まで
場所 日置市役所駐車場周辺
募集数 50店舗（予定）※応募多数の場合は、実行
委員会で抽選により出店事業者を決定します。
内容 ①飲食(キッチンカー含む)、②菓子などの製
造・加工品、農産物、特産品販売、③雑貨・ハンドメ
イド雑貨販売、④フリーマーケット
申請方法 市ホームページ掲載の「ひおきマルシェ出店取
扱要領」をご確認の上、必要書類を提出してください。
提出期限 1月28日(木)まで
提出先 ひおきマルシェ実行委員会
(日置市商工会伊集院本所内)
〒899-2501日置市伊集院町下谷口1813番地7
【お問い合わせ先】
本庁商工観光課観光戦略係 ☎099-248-9409

行政書士による無料相談会について

日時 1月27日(火) 午後1時から午後4時まで
場所 吹上中央公民館2階大会議室
相談従事者 鹿児島県行政書士会日置支部会員
相談内容 相続、後見、公正証書、離婚、その他生活
相談 ※相談内容によっては、行政書士の業務範囲に
より相談が制限される場合があります。
相談料 無料 ※相談時間は1人当たり30分です。
事前予約のあった方を優先します。
予約先 種子島行政書士事務所 ☎099-272-2405
【お問い合わせ先】
行政書士岩井田健太郎事務所 ☎090-2719-2119

広報 ひおき

お知らせ版

※市役所各課の電話番号は全て直通になっています。
お掛け間違いのないようお気を付けください。

① インフォメーション ② 募集 ③ 相談

年金相談を開催します

鹿児島北年金事務所の専門相談員が年金を受け取る手続きや仕
組み、保険料など、年金についてのご相談、各種申請受付を行
います。本人確認のために公的機関発行の顔写真付き証明と年金手
帳などの関係書類をご持参ください。※事前の予約が必要です。
日時 2月18日(木) 午前9時30分から午後3時30分まで
場所 日置市中央公民館3階研修2・3
【お問い合わせ先】本庁市民生活課年金係 ☎099-248-9414

市有地売却のお知らせ

日置市では、次のとおり市有地を一般競争入札により
売却します。

売却物件

物件 番号	所在地	数量(m ²)	最低売却 価格(円)	備考
1	日置市日吉町吉利字新地802番5	948.00	123,000	1筆
2	日置市日吉町吉利字城堀1078番1	1943.23	1,171,000	1筆
3	日置市伊集院町野田字高山1348番2	108.00	16,000	1筆・倉庫1棟
4	日置市東市来町美山字宮ヶ原46番1	2026.92	6,073,000	1筆・居宅2棟
5	日置市吹上町永吉字池田14436番8	257.91	50,000	1筆・居宅1棟

詳細については、日置市のホームページでご確認いただけ
ます。最低売却価格は、市が売却する下限の価格であり、こ
の金額以上でもっとも高い価格をつけた方に売却します。

入札参加の申込用紙の配布場所および申込期限

入札に参加するには、事前の申し込みが必要です。

■**配布場所** 日置市役所本庁財政管財課※日置市の
ホームページからも取得できます。

■**申込期限** 2月9日(月)まで

■**受付時間** 午前8時30分から午後5時15分まで
(日曜日、土曜日および祝日を除く)

受付場所 本庁財政管財課

入札および開札日時 参加者の前で開札し、落札者が
決まります。

■**日時** 2月18日(木) 午前9時から

■**場所** 日置市役所本庁舎2階庁議室

その他 入札および契約に当たっては、さまざまな
決まりがありますので、詳細はお問い合わせください。

【お問い合わせ先】本庁財政管財課財産活用係 ☎099-248-9402

令和7年度 税制改正 (個人住民税) のお知らせ

令和7年度の税制改正において、物価上昇局面における税負担の調整および就業調整の観点から、給与所得控除の見直し、各種扶養控除等に係る所得要件・控除額の引き上げ、大学生年代の子等に関する特別控除（特定親族特別控除）の創設が行われました。これらの改正は2025年（令和7年）1月1日から12月31日までの収入を基礎とする2026年度（令和8年度）の個人住民税から適用されます。

💡 **給与収入が190万円以下の方の最低保障額が引き上げられます。**
改正前：55万円 → **改正後：65万円**

💡 **各種扶養控除等に係る所得要件・控除額が引き上げられます。**

- 同一生計配偶者および扶養親族の合計所得金額やひとり親が有する生計を一にする子の総所得金額等の所得要件
改正前：48万円以下 → **改正後：58万円以下**
- 雑損控除の適用を認められる親族に係る総所得金額等の所得要件
改正前：48万円以下 → **改正後：58万円以下**
- 勤労学生控除の対象となる学生等の合計所得金額の所得要件
改正前：75万円以下 → **改正後：85万円以下**
- 家内労働者の特例における必要経費に算入する金額の最低保障額
改正前：55万円以下 → **改正後：65万円以下**

💡 **大学生年代の子等に関する新たな控除（特定親族特別控除）が創設されます。**

- 【対象者】 ● 19歳以上23歳未満の親族（配偶者および青色専従者などを除く）
● 合計所得金額が123万円以下など（給与収入のみの場合は給与収入金額が188万円以下）

詳細は、市ホームページをチェック！



自衛官の処遇・勤務環境が改善されています！

令和6年10月に「自衛官の処遇・勤務環境の改善および新たな生涯設計の確立に関する閣僚会議」が設置され、同年12月に「自衛官の処遇・勤務環境の改善及び新たな生涯設計の確立に関する基本方針」が取りまとめられました。今回は一部をご紹介します〜♪

給与面の処遇改善

過去に例のない30を超える手当などの新設や金額の引き上げなどが次々と実施されています！



指定場所生活調整金の新設
営舎内（自衛隊の寮）または艦艇内に居住する限り、採用から6年経過するまで月1年ごとに20万円（総額120万円）を支給



予備自衛官などの処遇改善

区分	現行	改定後
予備自衛官手当	4,000円/月 (48,000円/年)	12,300円/月 (147,600円/年)
訓練招集手当	8,100円/日 (40,500円/5日)	11,000円/日 (55,000円/5日)
勤続報奨金	—	【新設】70,000円/3年

1任期（3年）あたりの支給額
(現行) 約27万円⇒ (改正後) 約68万円 (約2.5倍)

生活・勤務環境の改善

隊員の生活・勤務環境に直接関わる隊舎の建替・改修、女性区画や通信環境の整備などが進められています！



隊舎居室（個室化）

隊舎内の個室化を順次推進中！既存隊舎の居室は、パーテーションなどによる間仕切りで個室化し、陸自は令和7年度、海自・空自は令和10年度までに個室化を完了予定です。



通信環境（Wi-Fiなど）

駐屯地・基地における生活隊舎などに、Wi-Fiなどによる通信環境の整備を拡大中。また艦艇においてもインターネットが利用できる環境の整備に順次着手しています。



〈資料請求〉



〈処遇改善〉

【お問い合わせ先】 自衛隊鹿児島地方協力本部鹿児島募集案内所
TEL 099-251-7802 〒890-0045 鹿児島市武1丁目10-15田中ビル2階

県立吹上高等技術専門校委託訓練生 募集中

県では離職者などの再就職支援として、「パソコン基礎・販売科②」の訓練生を募集します。

訓練内容 パソコン操作の基礎から応用までの活用技術を習得すると共に、サービス業で必要なIT活用、ホームページ作成、プレゼンテーション能力、ビジネスマナー、販売技術、販売事務管理・商品知識の技術を幅広く習得。店舗・事務所などのレイアウトも制作できるようCAD技術も習得します。

応募資格 雇用保険受給資格者などで公共職業安定所に求職申し込みを行っている方※ただし、訓練生の選考にあたっては、雇用保険受給資格者が優先されます。

定員 24名

訓練期間 3月9日(月)～6月8日(月)

訓練場所 コルテヌパソコンCADスクール（鹿児島市中町4-7コルテヌビル）

受講料など 受講料は無料※ただし、テキスト代は自己負担（5,000円程度）

募集期間 2月9日(月)まで

選考試験 2月18日(水) 集合時間：午前9時20分

受付開始：午前9時/試験開始：午前9時30分

申込先 ハローワーク伊集院（日置市伊集院町大田825-3）ほか県内各ハローワーク

【お問い合わせ先】

県立吹上高等技術専門校（日置市吹上町中之里1717）

☎099-296-2050

図書館司書（会計年度任用職員）の募集について

教育委員会では、日置市立図書館の図書館司書(会計年度任用職員)を、次のとおり募集します。

業務内容 （司書業務）来館者への対応業務(貸出返却業務含む)、パソコン操作、整架

募集職種・募集人員・勤務日数・勤務条件

募集職種	募集人員	勤務日数	勤務時間 ※土日祝日勤務あり	報酬 (時間額)	加入保険
図書館司書	1人	月11日以内	午前8時30分から午後7時15分のうち7.5時間(シフト制)	1,118円～	なし
図書館司書	2人	月13日以内	午前8時30分から午後7時15分のうち7.0時間(シフト制)	1,118円～	社会保険 雇用保険
図書館司書 (障がい者雇用)	1人	月18日以内	午前8時30分から午後7時15分のうち7.5時間(シフト制)	1,118円～	社会保険 雇用保険

任用期間 4月1日から令和9年3月31日まで（更新する場合あり）

勤務場所 日置市立4図書館のいずれか

通勤手当・期末手当・勤勉手当 一定の要件を満たす場合に支給

応募方法 日置市指定の会計年度任用職員登録申込書1部提出（写真貼付）※申込書は日置市内の各図書館に準備してあります。また、市のホームページからダウンロードできます。

選考方法 書類審査および面接

提出期限 1月30日(金) 午後5時まで

提出先 日置市立中央図書館

〒899-2501 日置市伊集院町下谷口1858番地

【お問い合わせ先】

日置市立中央図書館 ☎099-273-6886



学校職員（会計年度任用職員）の募集について

教育委員会では、小・中学校の会計年度任用職員を次のとおり募集します。

職種 学校職員：学校主事、学校司書

応募資格 普通自動車運転免許を有する方

募集人員・勤務日数・勤務条件

募集地域名 ()内は提出先	募集職種	募集人員	勤務日数	報酬 (時間額)	加入保険
伊集院地域 (本庁)	学校主事	若干名	20日/月	1,130円～	社会保険 雇用保険
	学校司書	若干名	13日/月	1,118円～	—
東市来地域 (東市来支庁)	学校司書	若干名	13日/月	1,118円～	—
吹上地域 (吹上支庁)	学校主事	若干名	20日/月	1,130円～	社会保険 雇用保険
	学校司書	若干名	20日/月	1,118円～	社会保険 雇用保険

任用期間 4月1日から令和9年3月31日まで

勤務時間 午前8時から午後5時までのうち7時間以内※ただし、学校主事は7.5時間以内

通勤費用・期末手当・勤勉手当 一定の要件を満たす場合に支給

選考方法 書類審査、面接

応募方法 応募を希望される地域（本庁、支所）に会計年度任用職員登録申込書（1部提出「写真貼付」）を提出してください。※申込書は、本庁教育総務課、支所教育振興課に準備してあります。

または、市ホームページからダウンロードできます。

提出期限 2月6日(金) 午後5時15分まで

【提出先・お問い合わせ先】

伊集院地域 本庁教育総務課 ☎099-248-9426

東市来地域 東市来支所教育振興課 ☎099-274-2115

吹上地域 吹上支所教育振興課 ☎099-296-2115



お手数ですが
85円切手をお貼りください

8 9 9 2 5 9 2

◎ご氏名
フリガナ _____

年齢／ 歳 _____

◎ペンネーム _____

※記入がない場合、イニシャルで掲載します。

◎ご住所 □□□□□□ _____

電話 () _____

日置市役所
総務課広報戦略係 行
(No.249 / 2026.1月号)

ヨミエ掲示板

読者の声

～日置市お便り板～

このコーナーは、読者の皆さんからの生の声をご紹介しますページです。本紙への感想、皆さんの日置市での出来事や身近な話題など、たくさんのお声を聞かせください。お便りを掲載させていただいた方に、日置市特産品「いちご4パック」をプレゼント。応募締切りは1月20日(火)当日消印有効です。お便りをお待ちしています。



△点線に沿って切り取ってください。(官製ハガキでも可)

✂ キリトリ線

お便りありがとうございます！

① 今月のお題

～先月のお題は『これから頑張りたいこと』でした～

油 断大敵。テレビにて、大変な山林火災の発生が放送されている。寒くなると、ストーブで暖を取ったり、ストーブの上で洗濯物を乾かしたりする。わが家でもよくあるできごとだが、このときのちょっとした不注意が原因となり、全国でも火災が起きている。気を付けたいものです。

(N・Y 伊集院地域 80歳代)

最近、大規模な山火事のニュースが相次ぎ、各地で大きな被害が出ていて心配ですね…。22ページの世界だよりもありますが、山火事は1月～5月にかけて発生しやすく、野焼きなども原因となるようです。火の取り扱いには十分注意していきたいですね。

現 在私は美容の営業をして37年になります。若いときは、子育て、仕事、学校の役員など、忙しい日々を過ごさせていただきました。今は小さいながら、一人のお客様を大事に努めています。娘が結婚式場で勤めている関係で、来年成人式でのお仕事も入り、着付けやヘアセットを手伝う予定です。現在は、二十歳の方に一生一度の晴れ姿を喜んでいただけるよう日々努力しています。仕事ができる喜びを感じています。

(桜梅桃季 伊集院町 70歳代)

仕事にやりがいをもって取り組まれているのが文面から伝わり、改めて「だれかのために」働くことのすばらしさに気づかされました。着付けやヘアセットには桜梅桃季さんの真心がこもっているので、二十歳のかたがたにとって、きっと一生の思い出に残る一日になると思います！

※本庁、各支所に読者の声応募BOXも設置してあります。応募BOXの場合は切手もいりませんのでぜひご活用ください！

② フリートーク

～日置市のこと、身近な話題などなんでもお聞かせください～

伊 集院地域麓東公民館ではいろいろな行事があります。

1月：鬼火焚き	2月：花壇コンクール
4月：いきいきサロン	6月：麓東大運動会
8月：いきいきサロン	9月：敬老祝賀会

市道愛護作業

このほかにもまだいろいろ楽しい行事があります。

(A・N 伊集院地域 80歳代)

地域の人みんなで作り上げる行事は、またほかのイベントとは違う特別なものだと思います。お住いの地域への誇りや愛情が感じられて、とても心温まりました。楽しい行事を通して、地域の絆がより深まるといいですね！

今 月、新しいネオ日置が始まりました。最初はメタバースと聞いて難しいのかなと思いましたが、思っていたよりも簡単にできました。日置市とはまた違う、日置市の魅力がぎゅっとつまった空間でした。まちのコイン「とっぱ」もためられるのがとてもいいところです。ネオ日置では、現実ではできないことが体験できるので楽しいです。これから色々な空間ができていくそうなので楽しみです！

(パイナップル 伊集院町 年齢不明)

ネオ日置をご活用いただき、ありがとうございます！ネオ日置は、ネット上にある「もうひとつの日置市」をコンセプトに、どこにいてもふるさとを感じられる空間を目指しています。観光名所なども忠実に再現されていて面白いので、ぜひ多くの方に体験していただきたいです！



図書館へようこそ！



Go to Libraries



おすすめ本 紹介

今月のイチ押し！

中央図書館
オススメ!!

あなたが僕の父

小野寺 文宣/著 双葉社/刊



故郷を離れて、20年以上。久しぶりに実家を訪ねた富生は、父の「古い」を目の当たりにする。あることをきっかけに、父との同居を決めるが…。毎日の暮らしの中で、富生は父の老いや認知症の発症に向き合っていく。

中央図書館

最強のケアチームをつくる

中迎 聡子/著 円窓社/刊



県内に介護事業所を運営している著者が、人材育成や老いを丸ごと地域で支える仕組みづくりを公開。かけがえのない「たった一人」が、理想とする最期を迎えられるために、職員たちの目指す介護とは…。

ふきあげ図書館

メ切は破り方が9割

カレー 沢薫/著 小学館/刊



原稿の9割は催促を受けてから書き始めている作者。メ切はいつの間にか「破れている」ものなのだ…。ドラマ「ひとりでのしにたい」の著者がつづるメ切と催促をめぐるエッセイ集。スキマ時間にサクッと笑いを取り入れて、気分転換しませんか？

ひよし図書館

人と人とのにんまりする話

小澤 俊夫/監修 岩波書店/刊



愚かに見えた人が、じつは賢かったり、怠け者も成功を収めたり。「打たずの太鼓」「三年寝太郎」「せんとの金」など、“人生何が辛いかわからない”と思わされる100の昔ばなしを、共通語で収録する。

東市来図書館

大日の使徒

川越 宗一/作 PHP研究所/刊



ザビエルが薩摩の地に上陸した際、そばに仕えていた【ヤジロウ】。彼はデウスを「ダイニチ(大日如来)」に語釈を変えキリスト教を広めようとした。だがそれは後の布教に禍根を残すこととなり…。

市長おすすめ

僕の死に方エンディングダイアリー500日

著：金子 哲雄
刊：小学館



流通ジャーナリストの著者が、病床の500日に記した渾身の一冊。前半の自叙伝的な内容から、後半は一転して闘病の記録になり、いよいよ最期を迎えるまでの描写に胸を打たれます。会葬礼状まで本人が事前に用意するなど「完璧な終活」ともいわれる壮絶な手記です。

イベント情報

◎イベントは状況により、中止や時間の短縮、内容を変更する場合があります。

場 所	イベント名	日 時
中央図書館	むぎばたけのおはなし会	1月28日(水)、2月11日(水)10:30～
	みつばち文庫のおはなし会	1月24日(土)10:30～
	図書館友の会	1月27日(火)9:30～
	どようおはなし会	2月7日(土)10:30～
東市来図書館	こけけおはなし会	2月7日(土)10:30～
ひよし図書館	ひよしひまわりおはなし会	2月14日(土)14:30～
	成人読書会	1月21日(水)、2月18日(水)10:00～
ふきあげ図書館	おはなし会(ぼけっとファンタジー)	1月24日(土)10:30～
	赤ちゃんのおはなし会	2月7日(土)10:30～
	2～3歳児のおはなし会	2月21日(土)10:30～

開館情報

※12月29日(月)～1月3日(土)は年末年始のため全館休館です。

図 書 館	開 館 時 間	休 館 日	電 話
中央図書館	9:00～19:00	毎週木曜日、1月20日(火)	273-6886
東市来図書館	9:00～18:00	毎週月曜日、1月23日(金)	274-9610
ひよし図書館	(土・日・祝日)	毎週月曜日、2月13日(金)	292-2001
ふきあげ図書館	9:00～17:00	毎週月曜日、1月16日(金)、2月20日(金)	245-1711



企画課
ゼロカーボン推進係
おすすめ絵本

図解で分かる
14歳から知る 気候変動

インフォビジュアル研究所/著
株式会社太田出版/刊

地球の絶妙な気候システムから世界の気温上昇が引き起こす具体的な12の危機、国際的な対策の枠組みなど図解を多用し分かりやすく解説しています。気候変動を「自分ごと」として捉え、行動するための知識と視点を学べる一冊です。

ゼロカーボン推進係より

市では「多彩に暮らす、オール日置で脱炭素」をキャッチフレーズに自然の力を使うさまざまな技術を活用し、賢く暮らしを楽しみながら脱炭素に取り組む未来の日置市の姿を目指して頑張っています。一緒にワクワクする未来の日置市を作っていきます。

日置市立図書館ホームページ

検索



橋口 遥斗	米倉 萌桃	松山 凌玖斗	津之浦 莉子	大迫 鈴	笠野 慈温	久木野 瑞季	岩田 花来	井上 光	(出生児)	伊集院地域
良太	浩奈	拳斗	見大	聖也	郁美	瑠斗	麻翔太	唯太	(保護者)	(自治会)
下方限	宮脇	郡内	妙円寺5区	郡内	瀬戸内	妙円寺1区	麓東	中福良		

11月受付分(敬称略)

おめでた



有田 千隼	新川 翔太	(出生児)	東市来地域
麻一也	由隆士	(保護者)	(自治会)
東本町	皆田東		



有川 エミ子	徳留 イツ子	下茂 カツエ	(故人)	東市来地域
97	88	95	(享年)	(自治会)
麓上	向湯田	皆田西		

上園 義彦	瀬戸口 勝	久木野 孝一	牧迫 輝義	梶 久江	小屋敷 優	梅本 ユリ子	久保 孝子	有馬 重成	楠木谷 トミエ	(故人)	伊集院地域
86	81	82	88	77	74	91	87	85	87	(享年)	(自治会)
つつじヶ丘1区	妙円寺1区	妙円寺2区	朝日ヶ丘	中川	飯牟礼上	四郎園	野田	麓東	麦生田		

11月受付分(敬称略)

おくやみ

城島 政秀	岡村 武茂	(故人)	日吉地域
85	84	(享年)	(自治会)
中区	笠ヶ野		

吹上地域

池畑 重幸	岩元 亮子	鳥越 ミリ	川崎 フミ子	上床 卓雄	永野 惇子	坂口 繁	(故人)	吹上地域
67	95	98	83	82	94	93	(享年)	(自治会)
入来浜	下草田	下中之里	西本町	湯之元	湯之元	下田尻		

※享年は満年齢です。



※市民の窓は希望した方のみ掲載しています。

編集 たいむ



◆新年あけましておめでとうござい
ます！いよいよ2026年がスタート
しました。さて、皆さんの今年の抱
負はなんでしょう？私はずばり、
「体を動かす」こと！毎年抱負にして
いる気がしますが、寒いとか疲れた
とか、なんだかんだ理由をつけてや
らないクセがついてしまっています。
三日坊主で有名な私ですが、まずは
「毎日5分」を目標にコツコツ継続し、
クリスマスとお正月で蓄えた脂肪を
燃焼するところから頑張りたいです。
◆昨年を振り返ると、一番うれしかっ
た思い出は、KKB鹿児島放送主催の
ふるさとCM大賞で「感動賞」をいた
だいたことです。前年は入賞するこ
とができず悔しい思いをしたので、ど
うにかして賞を取りたい！という強
い思いで制作に臨みました。ウミガ
メを主役として、日置市の雄大な自
然をテーマに撮影、編集に取り組み
ました。制作したCMを通して、少し
でも多くのかたがたに日置市の魅力
が伝わってくれたらうれしいです。◆
広報の担当となりもうすぐ2年。「見
てもらおう」にはどうしたらいいか、
「分かりやすく」情報を届ける方法
はないか、頭を悩ませる毎日です。ま
だまだ力不足な点も多いと思いますが、
皆さまに「広報紙を見るのが楽しみ」
「情報が分かりやすい」と言ってもら
えるよう、日々精進してまいります。
今年も、広報ひおきをよろしくお願
いいたします。

海

ヨミゴエ Readers' voice

皆さんの声 待っています。

読者の皆さんの生の声をお届けする掲示板です。
「今月のお題」から「フリートーク」まで、皆さんの生の声を何でもお待ちしております。

メールからも簡単に投稿できます！
※スキャン後「メール作成画面はこちら」をクリックして下さい。



※個人情報の取り扱い

・ご記入いただいた個人情報は、お便りのご紹介、プレゼントの発送以外の目的では使用しません。

※文書の添削

・掲載する文書は、添削させていただく場合がありますので、あらかじめご了承ください。

Readers' voice

① 話題の内容に○をお願いします。

1. 今月のお題

2. フリートーク

② ①で選択した内容をお書きください。フリートークでは、広報紙を読んだ感想、今後取り上げてほしい記事から皆さんの周りであった身近な出来事や話題まで、何でも好きなことをお書きください。

③ アンケート：好きな記事を2つ○でお選びください。

1. 特集 2. まちの話題 3. 日置市情報ひろば 4. Hioki100情報
5. お知らせ版 6. ヨミゴエ掲示板 7. 市民の窓 8. 編集たいむ

キリトリ線

プレゼント応募締切：令和8年1月20日(火)※当日消印有効

今月の表紙

「わたし」を生きる



日置市人権フェスタで披露された、伊集院高校演劇部の皆さんによるハンセン病患者を題材にした公演、「そのひとの名前」。演劇部のかたがたの迫真の演技に、息をするのも忘れて見入ってしまいました。人権とは何か、自分が「自分」として、一人の「人」として生きるとはどういうことか、改めて深く考える機会になりました。

(12月7日 東市来地域)

◎市の人口(住民基本台帳)

12月1日現在(前月比)

総人口／45,674人(-18)

男性／21,726人(-6)

女性／23,948人(-12)

世帯数／22,539世帯(-14)

◎地域別人口

東市来地域 10,129人

伊集院地域 25,069人

日吉地域 4,009人

吹上地域 6,467人



市章

鹿児島県日置市

市の面積 252.82km²

◎広報紙に広告を載せませんか？

市民の方への企業紹介と市の財源確保や企業の発展に貢献するために広報紙有料広告を行っています(最終頁参照)。希望の企業は、下記の広告代理店までご連絡ください。

■令和7年度 日置市有料広告代理店
(株)鹿児島新生社印刷 ☎099(261)0111

◎広報紙に関するお問い合わせ先

日置市役所 総務課 広報戦略係 日置市伊集院町郡一丁目100番地
☎099(248)9401 FAX:099(273)3063

いろんなカタチで



カタログポケット



過去の広報紙



紹介しているよ！



マチイロ



マイ広報紙

家族葬

田中葬儀社です。



一般葬	家族葬	家族葬	家族葬
伊集院斎場 本社 日置市伊集院町下谷口2024	家族葬ホールつゆ草 日置市伊集院町下谷口2024 (伊集院斎場併設)	湯之元つゆ草ホール 日置市東市街湯元3418	



田中葬儀社

【本社】〒899-2501 鹿児島県日置市伊集院町下谷口2024
【支社】FAX 099-273-3063 (本社)

相談はご予約いただくとスムーズです
年中無休9時～15時電話受付中

050-7587-3807



ホームページはこちらの二次元コードからアクセス

出棺式シンプル	出棺式ライト	家族葬 (1日)
火葬のみを行うプラン 会員価格 15.9万円 174,900円(税込) ※葬式代別	お別れ・火葬を行うプラン 会員価格 21.4万円 238,800円(税込) ※葬式代別	告別式を行うプラン 会員価格 27.4万円 308,800円(税込) ※葬式代別

※葬式代別0円で対応しておりますので、ご相談ください。

相談 無料 お葬式の 事前相談

専門スタッフがわかりやすくお答えいたします。

来館 電話 自宅

後悔しないために事前相談をお勧めいたします

安心の会員制度 if共済会 入会金 1万円

月額費、積立金など不要
入会金1万円のみ

※1度の入会で生涯会員です

令和7年度 下野建設文化ホール(日置市東市街文化交流センター) 自主文化事業

僕とピアノと音楽仲間



★チケット好評発売中★

トロンボーン奏者とストリートピアノを巡る
YouTuberの二刀流演奏みやげんソロステージ
と、彼の出身校である松陽高校吹奏楽部メンバー
とのコラボステージの2部構成。どんなステージが
展開されるか、ぜひ会場でご覧ください！

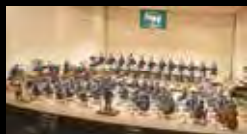

© Ayane Shindo

2026 2/1 (Sun) 開場 13:00 下野建設文化ホール
開演 14:00 (日置市東市街文化交流センター)

料金 | 全席指定 2,000円(税込) 当日券 3,000円(税込) ※未就学児は入場できません。

チケット販売 | 下野建設文化ホール(日置市東市街文化交流センター)・日置市伊集院文化会館
チケットぴあ:Pコード 314-312 / ローソンチケット:Lコード 84531

主催 | 下野建設文化ホール(日置市東市街文化交流センター) 指定管理者(株) 舞研

共催 | 日置市教育委員会 後援 | 日置市

【お問い合わせ】下野建設文化ホール(日置市東市街文化交流センター) TEL:099-274-7701

【お願い】駐車場台数に限りがありますので、公共交通機関をご利用の上お越しください。
ご協力をよろしくお願い致します。

建築家と一緒に作る
高性能なデザイナーズ住宅を、
手の届く価格で。

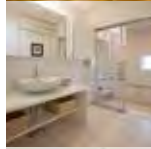

「アトリエ建築家」と呼ばれるプロの建築家がつくる
住みやすくってカッコいい家
高気密・高断熱・高耐震の“高性能住宅”
誰もが「いつかは住んでみたい」と思う
理想の住宅を手の届く価格で。
お客様ひとりひとりの家づくりへの想いをカタチにします。

あなたの家づくりを応援!!

マイホーム資金セミナー
好評予約受付中

モデルハウス見学予約受付中
※完全予約制ですので、
事前にご連絡ください。

詳しくはHPまたは
お電話にて
お問い合わせください。



お問い合わせ 0120-099-378

株式会社 東木材 〒898-0065 枕崎市桜山東町969

URL:https://cononhome.com/